

**MINISTERIO DE TRANSPORTES,
MOVILIDAD Y AGENDA URBANA**

PUERTOS DEL ESTADO

AUTORIDAD PORTUARIA DE BALEARES

**RELACIÓN DE UNIDADES, ESPECIFICACIONES Y
VALORACIÓN**

PARA LA

**“RECUPERACIÓN DE CALADOS EN LA 1ª ALINEACIÓN DE LOS
MUELLES DE PONIENTE DEL PUERTO DE ALCUDIA”**

SEPTIEMBRE 2022

Ref.: P.O.: 21.21

“RECUPERACIÓN DE CALADOS EN LA 1ª ALINEACIÓN DE LOS MUELLES DE PONIENTE DEL PUERTO DE ALCUDIA”

1.	INTRODUCCIÓN	3
1.1.	Antecedentes	3
2.	OBJETO	3
3.	TITULAR Y EMPLAZAMIENTO	3
4.	JUSTIFICACIÓN DE LA SOLUCIÓN ADOPTADA	4
5.	DESCRIPCIÓN DE LAS ACTUACIONES.....	4
6.	INFORMACIÓN GEOTÉCNICA PREVIA.....	4
7.	CARACTERIZACIÓN DE SEDIMENTOS	6
8.	ALTERNATIVAS DE GESTIÓN DEL MATERIAL PROCEDENTE DE DRAGADO	6
9.	RESTOS ARQUEOLÓGICOS.....	7
10.	CARTOGRAFÍA. BASES DE REPLANTEO.....	7
11.	ASPECTOS MEDIOAMBIENTALES.....	7
12.	SEGURIDAD Y SALUD.....	8
13.	PRESUPUESTO	8
14.	PROCEDIMIENTO DE ADJUDICACIÓN	8
15.	PLAZO DE EJECUCIÓN DE LAS OBRAS	8
16.	CLASIFICACIÓN DE LOS CONTRATISTAS	8
17.	PRESCRIPCIONES TÉCNICAS.....	8
17.1.	Legislación aplicable	8
17.2.	Condiciones generales de los materiales.....	9
17.3.	Cuestiones técnicas no contempladas.....	9
17.4.	Materiales que no reúnan las condiciones	9
17.5.	Condiciones para la ejecución de las obras.....	10
17.5.1.	Dragados	10
17.5.2.	Tratamiento del material procedente del dragado	12
17.5.3.	Carga y transporte de residuos de construcción o demolición a instalación autorizada de gestión de residuos	14
17.5.4.	Boya de señalización marina	15
17.5.5.	Control ambiental.....	15
18.	CONDICIONES GENERALES	16
18.1.	Programación de los trabajos e instalaciones que han de exigirse	16
18.2.	Plazo para comenzar a ejecutar los trabajos	16

18.3. Espacio necesario para los trabajos	16
18.4. Interferencias con la explotación portuaria.....	16
18.5. Relaciones legales y responsabilidades con el público	17
18.6. Gastos de carácter general a cargo del Contratista	17
18.7. Trabajos defectuosos	18
18.8. Trabajos no autorizados.....	18
18.9. Recepción de los trabajos	18
18.10. Contradicciones y omisiones del presente documento	18
18.11. Documentación a entregar	19
18.12. Consideración final.....	20

1. INTRODUCCIÓN

1.1. ANTECEDENTES

En febrero de 2021, la Autoridad Portuaria de Baleares (APB en adelante) adjudica a IDOM el contrato de “A.T. de soporte al departamento de infraestructuras para la redacción de proyectos en el periodo 2020-2021” (referencia PO 65.19). El objeto de dicho contrato es el de ofrecer soporte técnico continuado al Departamento de Infraestructuras en la elaboración de los documentos que forman parte de los expedientes a desarrollar durante el periodo de tiempo indicado.

En el marco del citado contrato, se solicita a IDOM la redacción de un expediente para la **“Recuperación de calados en la 1ª alineación de los muelles de Poniente del puerto de Alcudia” P.O. 21.21.**

2. OBJETO

Se desarrolla el presente documento con objeto de servir de base para la contratación de las actuaciones correspondientes al expediente de **“Recuperación de calados en la 1ª alineación de los muelles de Poniente del puerto de Alcudia” P.O. 21.21.**

3. TITULAR Y EMPLAZAMIENTO

El proyecto se redacta a petición de la Autoridad Portuaria de Baleares, con N.I.F. Q0767004E, con domicilio social, Moll Vell número 3-5 CP 07012 de Palma de Mallorca.

Las obras se realizarán íntegramente en el área contigua a la 1ª alineación de los muelles de Poniente del Puerto de Alcudia.



4. JUSTIFICACIÓN DE LA SOLUCIÓN ADOPTADA

El presente proyecto se redacta para mejorar las condiciones de navegabilidad en el interior del Puerto de Alcudia. Se trata en este caso de un dragado de mantenimiento, el cual tiene por objeto asegurar que en la primera alineación de los muelles de Poniente del puerto de Alcudia se recuperan los calados adecuados.

5. DESCRIPCIÓN DE LAS ACTUACIONES

En primer lugar, se procederá a la movilización del equipo de dragado. Se ha previsto la ejecución del dragado por medios marítimos para el 80% del volumen a dragar y por medios terrestres para el 20% restante.

Se realizará un dragado del fondo marino según detalle de planos, con medios mecánicos hasta alcanzar la cota objetivo de -8,5m. El volumen estimado de material a dragar es de 350 m³. Se incluye la realización de batimetrías con sonda multihaz según se recoge en PPTP, mínimo una batimetría inicial y otra final.

Adicionalmente, el contratista deberá tener especial cuidado en la limpieza del fondo cerca de los cantiles de los muelles, para no descalzarlos ni generar pérdidas de estabilidad o reducción de los factores de seguridad frente a los posibles modos de fallo.

El material dragado se transportará y verterá sobre un recinto de contención provisional a definir por el contratista, con gravas y geomembrana extendida en su interior para su posterior lavado con agua dulce para reducir el contenido en cloruros y secado.

Se incluye adicionalmente la instalación de una máquina centrifugadora del material dragado con el objeto de acelerar el proceso de secado y reducción de cloruros del material dragado.

Se realizarán pruebas para determinar el contenido de humedad y de cloruros del material. Tras confirmarse que el material cumple con los criterios y procedimientos de admisión de residuos en los vertederos, se procederá a cargar y transportar el material procedente de dragado a gestor autorizado.

Se incluye asimismo el fondeo y retirada de baliza flotante para señalización provisional de la zona de actuaciones, y el suministro y colocación de barreras antiturbidez.

Se prevé una serie de medidas de Control Ambiental de los dragados, que comprende la medición de la turbidez semanalmente en una estación mediante sonda multiparamétrica, la medición de contaminantes quincenalmente y dos analíticas.

6. INFORMACIÓN GEOTÉCNICA PREVIA

En 2018-2019 fue llevada a cabo una campaña de investigaciones geotécnicas consistente en la perforación de 6 sondeos a rotación, de los cuales 3 estaban situados en tierra, en la explanada de poniente del puerto de Alcudia y 3 en el mar, frente al muelle testero. En la siguiente imagen se muestra la localización de dichos sondeos.



De las campañas mencionadas se identificaron los siguientes materiales:

- Hormigón: Losa de hormigón en masa del muelle actual.
- Rellenos: Rellenos bajo el hormigón del muelle, para la formación de la explanada de poniente.
- Fangos arenosos y limos arenosos.
- Margas con alternancia de calizas.

Cuyos perfiles geotécnicos, referidos al Nivel Medio del Mar (NMM) junto con la cota de dragado proyectada -8,5m, se representan a continuación:



Figura 1. Corte geológico, sondeos PC0-PC2-PC4



Figura 2. Corte geológico, sondeos PC1-PC3-PC5

De los perfiles geotécnicos y, teniendo en cuenta la cotas de dragado establecida en -8,5 m, el terreno a dragar está situado en el límite entre el estrato de “fangos arenosos” y de “Margas con intercalaciones de Margo-calizas”.

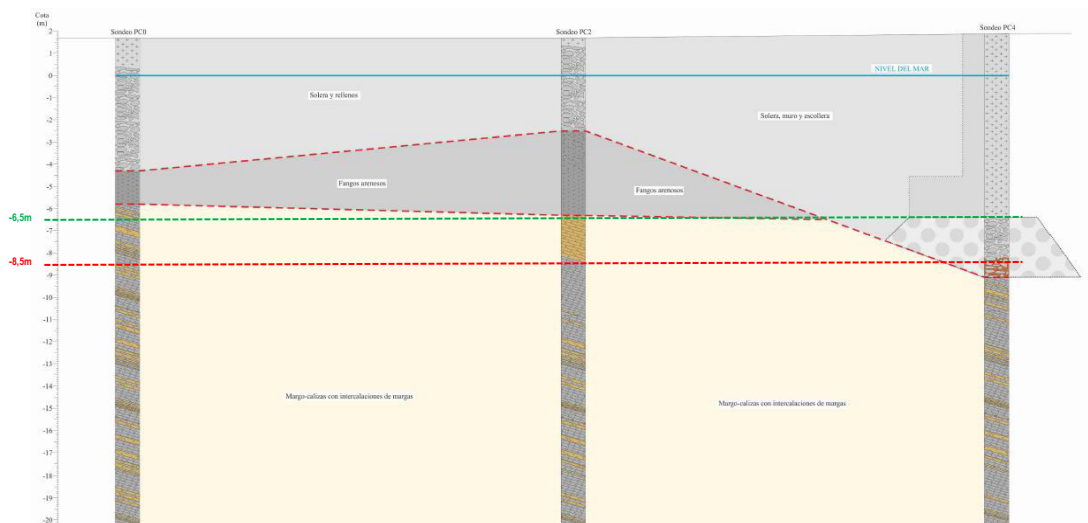
Será responsabilidad del contratista **la elección del tipo de draga a utilizar para llevar a cabo los trabajos.**

Se incluye a continuación los parámetros geotécnicos del terreno de los dos estratos presentes:

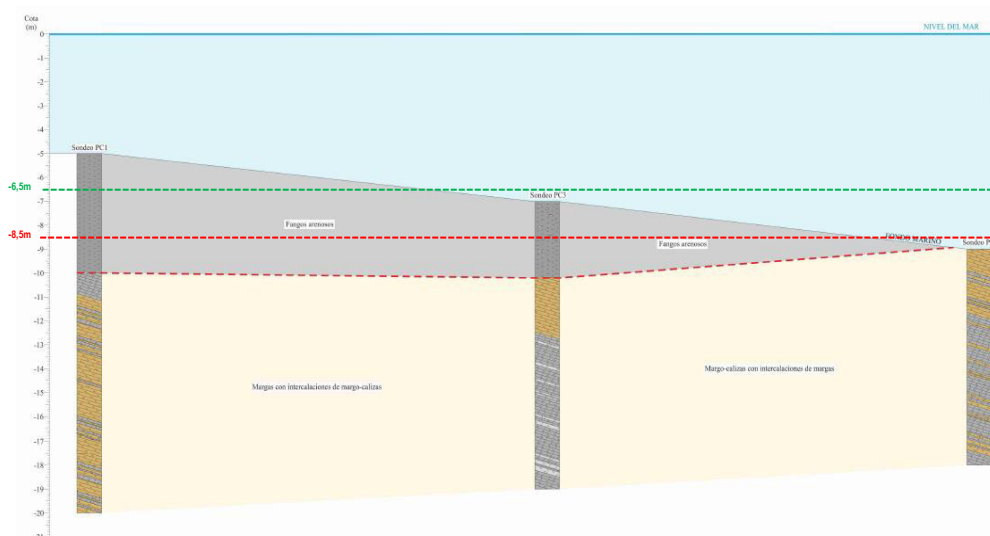
Características geotécnicas de los materiales que conforman el fondo marino						
Material	“N” SPT característico	Densidad aparente (kN/m ³)	Resistencia al corte sin drenaje cu (kPa)	Cohesión efectiva c' (kPa)	Ángulo de rozamiento efectivo (°)	Módulo de deformación E (MPa)
Fangos y limos arenosos	3 golpes	18 kN/m ³	25 kPa	5 kPa	20°	2 MPa
Margas con alternancia de calizas	Rechazo (R)	22 kN/m ³	200 kPa	20 kPa	33°	100 MPa

7. CARACTERIZACIÓN DE SEDIMENTOS

En el Anejo 5 se recoge el informe de caracterización de sedimentos del fondo del puerto de Alcudia realizado en octubre del año 2017 por la empresa Tecnoambiente, en el cual se indica que dichos sedimentos no están contaminados (categoría A). Atendiendo a lo indicado en las Directrices para la caracterización del material dragado y su reubicación en aguas del dominio público marítimo-terrestre de la comisión interministerial de estrategias marinas (DCMD), dichos resultados tienen una validez de 4 años, que se podrían extender hasta un plazo adicional de 4 años en el caso de dragados de mantenimiento con duración inferior a un año y susceptibles de repetirse periódicamente en idénticas condiciones, como es el caso del presente proyecto.

Asimismo, y atendiendo a las indicaciones de la APB, desde el año 2017 hasta la actualidad no se han registrado fuentes apreciables de contaminación, por lo que se puede afirmar razonablemente que el material no se encuentra contaminado. De esta manera, al ser el volumen total de dragados inferior a 10.000 m³, de acuerdo con el artículo 8 de las DCMD, el proyecto quedaría exento de la necesidad de caracterización de los sedimentos dragados.

8. ALTERNATIVAS DE GESTIÓN DEL MATERIAL PROCEDENTE DE DRAGADO

En el Anejo nº6 se detallan las posibles alternativas de gestión del material procedente de dragado.

Se propone una vez secados los sedimentos, al no existir obras en curso donde se puedan aprovechar los materiales como relleno, su traslado a un gestor autorizado.

9. RESTOS ARQUEOLÓGICOS

Históricamente esta zona ha sido objeto de múltiples dragados sin que se hubieran detectado restos arqueológicos, por lo que no se prevé el hallazgo de ningún objeto de interés en las actuaciones descritas en este proyecto.

En cualquier caso, el pliego de prescripciones técnicas del presente proyecto define las actuaciones a emprender en la eventualidad que se encontraran restos arqueológicos de interés.

10. CARTOGRAFÍA. BASES DE REPLANTEO

La documentación gráfica que incluye el presente proyecto se ha desarrollado sobre la base cartográfica del puerto facilitada por la APB, por lo que todos los planos están referenciados a las coordenadas originales de dicha cartografía. Por lo tanto, a partir de los planos CAD de este proyecto es posible definir las bases de replanteo de los trabajos que se describen.

11. ASPECTOS MEDIOAMBIENTALES

Según establece la Ley 21/2103 de 9 de diciembre, de evaluación ambiental, y la Ley 12/2016, de 17 de agosto, de evaluación ambiental de las Illes Balears, no es preceptiva la confección de ningún estudio de impacto ambiental debido a las actuaciones descritas en este proyecto.

Los residuos se gestionarán adecuadamente en gestor autorizado.

El contratista deberá desarrollar un Plan de Vigilancia Ambiental, que incluya, entre otros, los siguientes puntos:

o Durante las operaciones de dragado y colocación, deberá asegurar que se controla el correcto estado y funcionamiento de los medios utilizados para su ejecución, la retirada y adecuada gestión de residuos sólidos relevantes de origen antrópico que pudiera contener el material dragado, el control preciso del posicionamiento de la draga mediante la utilización de GPS diferencial y el control de la turbidez generada durante la actuación, así como de la pluma correspondiente.

o Se realizarán controles de calidad de las aguas en lo referente a la turbidez generada por la operación de dragado, así como la calidad fisicoquímica, incluyendo control microbiológico.

o Dada la presencia de especies de especial protección (*Cymodocea nodosa* y *Posidonia oceánica*) cercanas a la zona de actuación, resulta adecuado realizar un control y seguimiento de las posibles afecciones directas e indirectas que pudieran afectar a dichas poblaciones, con especial atención a la deposición de material particulado sobre las mismas.

Para todas las especies incluidas en el Listado de Especies Silvestres en Régimen de Protección Especial, se deberán tener en cuenta las prohibiciones establecidas en el artículo 57 de la Ley 42/2007, del Patrimonio Natural y de la Biodiversidad. Por todo ello, se deberá evitar la afección a las praderas de fanerógamas marinas de *Cymodocea nodosa* y *Posidonia oceánica*.

Asimismo, se emplearán las correspondientes medidas preventivas y uso de las mejores prácticas ambientales tanto para las operaciones de dragado como de establecidas en el anejo V de las DMCD. En particular:

o Para evitar una posible afección a fanerógamas marinas, durante las operaciones de dragado se deberán utilizar pantallas anti turbidez.

o En caso de mala mar o de corrientes marinas se suspenderán las tareas de dragado para evitar fenómenos asociados a la turbidez debidos a la suspensión de sedimentos en el agua.

o La ejecución de la obra incluirá una adecuada gestión de los trabajos, maquinaria y residuos, tomando todas las medidas oportunas para garantizar que no se producirá ningún tipo de contaminación o vertido, ni llegada de basuras al medio marino.

12. SEGURIDAD Y SALUD

Tal y como marca el artículo 7 del Real Decreto 1627/1997 del 24 de octubre se debe redactar un Estudio de Seguridad y Salud que se adjunta en el anejo número 1. En dicho Estudio se identificarán los riesgos derivados de la ejecución de los trabajos, así como las medidas preventivas y/o protección, tanto individual como colectiva, que se proponen para asegurar la seguridad de los trabajadores.

13. PRESUPUESTO

Asciende el Presupuesto de Ejecución Material a DOSCIENTOS SETENTA Y CUATRO MIL CIENTO TREINTA Y NUEVE EUROS con SETENTA Y TRES CÉNTIMOS (274.139,73 €), el Presupuesto de Inversión a la cantidad de TRESCIENTOS VEINTISEIS MIL DOSCIENTOS VEINTISEIS EUROS con VEINTISIETE CÉNTIMOS (326.226,27 €) (sin la repercusión del Impuesto sobre el Valor Añadido – IVA -) y el Presupuesto de Ejecución por Contrata a la cantidad de TRESCIENTOS NOVENTA Y CUATRO MIL SETECIENTOS TREINTA Y TRES EUROS con SETENTA Y NUEVE CÉNTIMOS (394.733,79 €) (con I.V.A. incluido).

14. PROCEDIMIENTO DE ADJUDICACIÓN

El procedimiento de adjudicación se realizará conforme a lo indicado en el pliego general de condiciones.

15. PLAZO DE EJECUCIÓN DE LAS OBRAS

Por considerarlo suficiente para el correcto desarrollo de las obras, se establece un plazo máximo de 120 días, contado a partir de la fecha del Acta de Comprobación del Replanteo.

16. CLASIFICACIÓN DE LOS CONTRATISTAS

Para la ejecución de los trabajos que constituyen el presente proyecto, será necesario que el contratista esté clasificado, según el Registro Oficial de Contratistas, en:

GRUPO Y SUBGRUPO	DENOMINACIÓN	CATEGORÍA
F1	Marítimas Dragados	Categoría 2, cuantía superior a 150.000 euros e inferior o igual a 360.000 euros

El Contratista deberá acreditar al menos los subgrupos y categorías señalados para licitar las obras. La acreditación deberá estar en vigencia y no caducada.

Por otra parte, el artículo 77.1 a) de la LCSP permite para contratos inferiores a 500.000, no tener que justificar la clasificación del contratista, siempre que se acrediten unos requisitos específicos de solvencia exigidos en el anuncio de licitación, o en su defecto en el segundo inciso del apartado 3 del artículo 87, que tendrán carácter supletorio de lo que al respecto de los mismos haya sido omitido o no concretado en los pliegos.

17. PRESCRIPCIONES TÉCNICAS

17.1. LEGISLACIÓN APLICABLE

Por su carácter general se considerarán vigentes y de aplicación las siguientes disposiciones, normas e instrucciones, que complementan el presente Documento en lo referente a aquellos aspectos no mencionados expresamente en él, quedando a juicio del Director Facultativo dirimir las posibles contradicciones habidas entre ellas.

GENERALES

- Ley 9/2017 de 8 de noviembre de Contratos del sector público, por la que se transponen al ordenamiento jurídico español las directivas del parlamento europeo y del consejo 2014/23/UE y 2014/24/UE de 26 de febrero de 2014

SEGURIDAD Y SALUD

- Real Decreto 486/1997, de 14 de abril, por el que se establecen las disposiciones mínimas de seguridad y salud en los lugares de trabajo, modificado por el Real Decreto 2177/2004 de 12 de noviembre
- Ley 31/95 de 8 de noviembre de Prevención de Riesgos Laborales, modificada por la Ley 54/2003, de 12 de diciembre, modificada por última vez por la Ley 32/2010 de 5 de agosto.
- Real Decreto 614/2001, de 8 de junio, sobre disposiciones mínimas para la protección de la salud y seguridad de los trabajadores frente al riesgo eléctrico
- Real Decreto 1627/1997, de 24 de octubre, por el que se establecen disposiciones mínimas de seguridad y de salud en las obras de construcción, modificado por última vez por el Real Decreto 337/2010 de 19 de marzo

MEDIO AMBIENTE

- Ley 21/2013, de 9 de diciembre, de evaluación ambiental
- Ley 12/2016, de 17 de agosto, de evaluación ambiental de las Illes Balears

RESIDUOS

- Ley 8/2019, de 19 de febrero, de residuos y suelos contaminados de las Illes Balears
- Real Decreto 105/2008, de 1 de febrero, por el que se regula la producción y gestión de los residuos de construcción y demolición.
- Real Decreto 646/2020, de 7 de julio, por el que se regula la eliminación de residuos mediante depósito en vertedero.

17.2. CONDICIONES GENERALES DE LOS MATERIALES

Cuantos materiales se empleen en los trabajos, estén o no citados expresamente en el presente Documento, reunirán las condiciones de calidad exigidas en la buena práctica de la construcción.

El acopio de materiales a pie de obra no supone la admisión definitiva mientras no se autorice por el Director Facultativo. Los materiales rechazados serán inmediatamente retirados de la obra.

El Contratista podrá proponer y presentar marcas y muestras de los materiales para la aprobación del Director Facultativo. Las muestras de los materiales serán guardadas juntamente con los certificados de los análisis para la comprobación de los materiales.

Todos estos exámenes previstos no suponen la recepción de los materiales. Por tanto, la responsabilidad del Contratista, en el cumplimiento de esta obligación, no cesará mientras no sean recibidos los trabajos en los que se hayan empleado. Por consiguiente, el Director Facultativo o persona en quien delegue puede mandar retirar aquellos materiales que, aun estando colocados, presenten defectos no observados en el reconocimiento.

17.3. CUESTIONES TÉCNICAS NO CONTEMPLADAS

Para la resolución de las cuestiones técnicas no expresamente contempladas en el presente documento servirán de pautas las normas técnicas promulgadas por el Ministerio de Transportes, Movilidad y Agenda Urbana en primer lugar, por la reglamentación técnica de aplicación en segundo lugar, y la costumbre en la actuación de las Unidades Administrativas de la APB.

17.4. MATERIALES QUE NO REÚNAN LAS CONDICIONES

Cuando por no reunir las condiciones exigidas en el presente Pliego sea rechazada cualquier partida de material por el Director Facultativo, el Contratista deberá proceder a retirarla de obra en el plazo máximo de diez (10) días contados desde la fecha en que le sea comunicado tal extremo.

Si no lo hiciere en dicho término el Director Facultativo podrá disponer la retirada del material rechazado por oficio y por cuenta y riesgo del Contratista.

17.5. CONDICIONES PARA LA EJECUCIÓN DE LAS OBRAS

Las obras se efectuarán con estricta sujeción a las cláusulas estipuladas en el Contrato y al Expediente que sirva de base al mismo y conforme a las instrucciones que en interpretación de éste diere al Contratista el Director Facultativo, que serán de obligado cumplimiento para aquel siempre que lo sean por escrito.

El Contratista es completamente responsable de la elección del lugar de emplazamiento de los recintos de acopio, talleres, almacenes y parque de maquinaria, sin que pueda contar para ello con superficies o lugares comprendidos en el actual recinto portuario sin la previa aprobación y sin que tenga derecho a reclamación alguna por este hecho o por la necesidad o conveniencia de cambiar todos o alguno de los emplazamientos antes o después de iniciados los trabajos. Previamente al comienzo de los trabajos, el Contratista presentará al Director Facultativo los permisos necesarios para el traslado a la isla y la ocupación de las zonas de acopio.

Las superficies ocupadas del recinto portuario para el desarrollo de los trabajos y que estén reflejadas en el Plan de Seguridad y Salud, estarán exentas del pago de tasas de ocupación. Además, el Contratista deberá hacerse cargo de los gastos y costes reflejados en el apartado "Gastos de carácter general a cargo del Contratista" de este documento que sean necesarios para el desarrollo de los trabajos.

Durante el desarrollo de las obras y hasta que tenga lugar la recepción, el Contratista es responsable de las faltas que puedan advertirse en la construcción.

17.5.1. Dragados

1.- DEFINICIÓN Y CONDICIONES DE LAS PARTIDAS DE OBRA EJECUTADAS

Excavación en el fondo marino de todos los productos naturales o artificiales de cualquier naturaleza (rocas, escollera, bloques, fábricas antiguas, restos de pilotes o naufragios, pertrechos de navegación, etc.) que pudieran aparecer hasta llegar a las cotas de dragado fijadas.

Podrá usar para ello los medios de dragado o de fragmentación que estime conveniente siempre que sean aprobados por la Dirección de Obra, debiendo presentar para ello, una relación completa del material que se propone emplear. Este material será el adecuado para evitar o minimizar el sobredragado por debajo de los cotas de proyecto o que fije la Dirección de Obra.

No obstante si durante la ejecución de los trabajos y a juicio de la Dirección de Obra, a la vista de los rendimientos obtenidos y de la contaminación producida, no se estiman adecuados los medios de trabajo empleados por el Contratista, podrá exigirse al mismo la inmediata sustitución parcial o total de dichos equipos, sin que por ello pueda reclamar modificación alguna en el precio ni en el plazo de ejecución, quedando los nuevos medios que sustituyan a los iniciales afectos a la obra bajo las mismas condiciones que los sustituidos.

Se procederá en la misma forma, si por avería u otra causa cualquiera fuera necesario dar de baja alguno de los artefactos que estuviesen utilizándose en las obras.

Se requerirá la autorización expresa del Director de Obra para retirar de las obras la maquinaria aun cuando sea temporalmente para efectuar reparaciones o por otras causas.

La ejecución de la unidad de obra incluye las siguientes operaciones:

- Embarcaciones, sonda y medios necesarios para el replanteo
- Colocación y mantenimiento de las señales y marcas del replanteo
- Extracción de todos los productos del dragado

Para el caso de dragado con medios terrestres, se incluye la excavación, izado y carga sobre medio de transporte discontinuo.

CONDICIONES GENERALES:

Los perfiles batimétricos resultantes deberán coincidir con la DT. Para la comprobación de los dragados el Contratista aportará un equipo ecosonda multihaz, con embarcación y tripulación necesaria a lo largo de tiempo que dure la obra, que podrá ser utilizada en cualquier momento a solicitud de la Dirección de las Obras. Estos medios se consideran incluidos en

los precios de los dragados y serán presentados previamente al inicio de las Obras para su aprobación por el Director de las mismas.

Las dimensiones en planta indicadas en los planos, se entenderá que son mínimas una vez estabilizados los taludes.

No se admitirá, en ningún punto del fondo cotas superiores a las indicadas o dimensiones en planta menores de las que se establecen en los planos.

Tolerancias de ejecución:

- Tolerancias en vertical:

- En franja contigua y paralela al lado de los muelles y diques, de 10 m de anchura: + 20 cm, - 0

- En el resto de zonas: + 50 cm, - 0

- Tolerancias en planta: + 100 cm, - 0

2.- CONDICIONES DEL PROCESO DE EJECUCIÓN

Antes de iniciar las obras se replantearán los perfiles de sondeo necesarios para tener conocimiento del dragado a realizar, con levantamiento de isobatas, apoyado en la red de puntos fijos de tierra.

Siguiendo estos perfiles, se levantarán los planos que se juzguen necesarios para representar, por medio de las curvas de nivel y perfiles transversales, el estado inicial de calados en cada una de las zonas a dragar así como los espesores de los diferentes materiales, quedando dichos planos incorporados al acta de comprobación del replanteo.

Periódicamente, o cuando la Dirección de Obra lo estime conveniente, o a petición del Contratista con la conformidad de aquélla, se efectuarán replanteos y sondeos parciales durante el curso de los trabajos, refiriéndose sus resultados al plano correspondiente del acta de comprobación de replanteo.

Una vez finalizados los trabajos de dragado, de conformidad con la Dirección, se ejecutarán nuevos sondeos que permitan cubicar, por comparación con los iniciales, el volumen en perfil extraído y la parte abonable del mismo.

Los taludes serán los indicados por la DF, cumpliendo con lo indicado en la ROM 0.5-05.

Si durante la ejecución de los dragados o excavaciones se hallasen piezas de interés arqueológico o que, por su circunstancias, hicieran prever la existencia de algún pecio, se detendrán los trabajos, balizándose la zona en cuestión y se avisará inmediatamente a la Dirección de Obra para que disponga lo procedente, reanudándose el trabajo fuera de la zona balizada, sin que estas paralizaciones y discontinuidades den derecho a indemnización alguna.

La extracción posterior de estos hallazgos se efectuará por equipos y personal especializados y con el máximo cuidado para preservar de deterioros a las piezas obtenidas.

Estas extracciones serán abonadas separadamente, quedando todas las piezas extraídas de propiedad de la Administración.

Los productos procedente del dragado, se transportarán y verterán en el lugar indicado por la DF, con las precauciones necesarias para evitar el vertido fuera del lugar señalado. No obstante, la totalidad o parte de los productos arenosos que, a juicio de la DF, sean susceptibles de ser aprovechados para rellenos en obras en curso, deberán verterse en lugares determinados por aquella para su reutilización.

Durante los trabajos, el Contratista estará obligado a dejar que los barcos entren y salgan de la instalación, debiendo ajustar sus trabajos de modo que no interfieran las actividades normales de explotación, no pudiendo presentar ninguna reclamación al respecto.

Los dragados a efectuar en las proximidades de los diques y muelles se ejecutarán con el mar en calma y de acuerdo con el sistema de trabajo ofrecido en el concurso, debiendo tomar el Contratista las debidas precauciones para no perjudicar la estabilidad de los mismos, de lo contrario se repararán a su costa. El contratista se obliga a la realización de los informes o estudios necesarios que aseguren la estabilidad de estas estructuras.

Se cumplirá, durante todo el proceso, las normas de seguridad que para estas clases de trabajos se señala en la legislación vigente, poniendo especial cuidado con el correcto balizamiento de día y de noche de los artefactos, dragas e instalaciones auxiliares. En particular, en el lugar de vertido, se colocará señalización.

El tren de dragado sólo podrá estar fondeado, cuando no trabaje, en el lugar señalado por la DF.

Si el adjudicatario tuviese que utilizar buzos para extraer piedras sueltas, para fragmentar el macizo rocoso o por cualquier otro motivo, estará obligado a utilizarlos sin incremento alguno de los precios de dragado.

Si se encontrase algún artefacto explosivo o peligroso, el Contratista suspenderá inmediatamente los trabajos y dará cuenta en el acto a la Dirección de Obra, tomando al propio tiempo todas las medidas de precaución que se le indique, de acuerdo con las normas dictadas por la superioridad para estos casos. En cualquier caso, la extracción de estos objetos por parte del Contratista no dará lugar a modificación alguna del precio ni del plazo de ejecución de las obras.

CONDICIONES ESPECÍFICAS ADICIONALES PARA EL DRAGADO CON MEDIOS TERRESTRES

No se trabajará con viento superior a 60 km/h.

Se protegerán los elementos de servicio público y del puerto y los limitrofes con el mar.

Se seguirá el orden de trabajos previsto por la DF.

Habrán puntos fijos fuera del agua de referencia, a los cuales se remitirán todas las lecturas topográficas.

No se acumularán los productos de la excavación en el borde de la zona excavada.

Las tierras se extraerán de arriba a abajo sin socavar.

Se protegerá la zona de apoyo de la máquina.

Se mantendrá una atención especial a los aparatos que indican la inclinación de la máquina.

3.- UNIDAD Y CRITERIO DE MEDICIÓN

m³ medido sobre perfiles batimétricos, y solamente la parte de obra comprendida dentro de las secciones del Proyecto. Comprende las operaciones de preparación, accesos, mantenimiento, señalización, seguridad y limpieza.

No serán de abono los volúmenes extraídos en más por debajo las cotas señaladas para cada una de las zonas de dragado, ni los excesos de anchura que se draguen saliéndose de las líneas de planta definidas en el Proyecto o por la DF.

4.- NORMATIVA DE CUMPLIMIENTO OBLIGATORIO

No hay normativa de obligado cumplimiento.

17.5.2. Tratamiento del material procedente del dragado

1.- DEFINICIÓN Y CONDICIONES DE LAS PARTIDAS DE OBRA EJECUTADAS

Operaciones de extendido de tierras o áridos, para la formación de zonas provisionales para el lavado y secado del material dragado en terrenos propios o ajenos, con unas dimensiones en planta y una altura suficientes para albergar el volumen a dragar. Incluye operaciones en máquina centrifugadora para el secado acelerado y la reducción de cloruros del material dragado.

A definir por el Contratista adjudicatario de las obras y previa aprobación de la Dirección de Obra.

Se han considerado los siguientes tipos:

- Tendido de gravas naturales o provenientes de material reciclado de residuos de la construcción con lámina impermeabilizante
- Máquina centrifugadora de material dragado

La ejecución de la unidad de obra incluye las siguientes operaciones:

- Relleno o tendido con gravas y membrana de impermeabilización:
 - Preparación de la zona de trabajo
 - Replanteo de los niveles
 - Aportación del material
 - Relleno y tendido por tongadas sucesivas
- Instalaciones en obra para la retención de sedimentos y evacuación de agua.

- El sistema de recogida y descarga autorizada al mar de las aguas de escorrentía superficial. En la eventualidad que se empleen para ello los elementos de drenaje de la explanada, se deberá garantizar su limpieza mediante chorreos de agua a presión u otros sistemas. En ningún caso se podrá descargar en mar aguas que contengan material en suspensión.
- El lavado con agua dulce del material dragado previamente a su secado para reducir el contenido en cloruros, con el objeto de cumplir con los criterios y procedimientos de admisión de residuos en los vertederos.
- Movilización, instalación y desmovilización de máquina centrifugadora y equipos asociados necesarios.
- Bombeo del material de dragado desde lugar de acopio hasta la planta de adecuación y deshidratación de material dragado.
- Acondicionamiento y deshidratación de los materiales procedentes de dragado, incluyendo todos los medios necesarios para su manipulación, reducción de contenido en cloruros y desecación, con el objeto de cumplir con los criterios y procedimientos de admisión de residuos en los vertederos.
- Realización de pruebas de cumplimiento intermedias para verificar los criterios de entrada a vertedero.
- La demolición y retirada del recinto de contención una vez concluidas las obras (incluso gestión de residuos).

RELLENO O TENDIDO DE GRAVAS PARA DRENAJE:

Extensión de gravas por tongadas de espesor uniforme y sensiblemente paralelas a la rasante final.

Las gravas estarán limpias, libres de arcilla, margas y otros materiales extraños.

Las tongadas quedarán adecuadamente compactadas. El grado de compactación será superior al que posean los terrenos adyacentes a su mismo nivel.

La composición granulométrica de la grava cumplirá las condiciones de filtro fijadas por la DF en función del terreno adyacente y el sistema previsto de evacuación de agua. Como condiciones generales cumplirá:

- Tamaño del árido: ≤ 76 mm
- Porcentaje que pasa por el tamiz 0,080 (UNE 7-050): $\leq 5\%$

CONDICIONES ESPECÍFICAS

Para las decisiones sobre reubicación de los materiales extraídos, se estará a lo dispuesto en las Directrices para la Categorización del Material Dragado y su Reubicación en Aguas del Dominio Público Marítimo-Terrestre (DCMD).

Se proyectan instalaciones en obra para la retención de sedimentos y evacuación de agua. El contratista podrá situar las zonas de secado en cualquier terreno habilitado a tal efecto previa autorización de la Dirección Facultativa.

Los sedimentos se descargarán en el recinto de contención instalado, se lavarán con agua dulce y se dejarán secar para poder ser transportados a gestor autorizado. Se prevé asimismo el uso de maquinaria que permita un secado acelerado durante el proceso de almacenamiento.

Una vez finalizados los trabajos, se procederá a demoler y retirar el recinto de contención.

La técnica propuesta puede ser sustituida por otras técnicas que reduzcan los plazos de decantación y/o necesidad de almacenamiento y transporte intermedio de materiales. Dichas técnicas requerirán la realización previa de los ensayos correspondientes.

2.- CONDICIONES DEL PROCESO DE EJECUCIÓN

TERRAPLENADO, RELLENO O TENDIDO:

Se suspenderán los trabajos en caso de lluvia o cuando la temperatura ambiente sea inferior a:

- 0°C en relleno o tendido de grava
- 2°C en terraplenados con tierras adecuadas

Se mantendrán las pendientes y dispositivos de drenaje necesarios para evitar encharcamientos.

En bordes con estructuras de contención la compactación se realizará con compactador de arrastre manual (rana).

No se trabajará simultáneamente en capas superpuestas.

Después de lluvias no se extenderá una nueva capa hasta que la última esté seca.

Se protegerán los elementos de servicio público que puedan resultar afectados por las obras.

TENDIDO DE GRAVAS PARA DRENAJE:

Los trabajos se harán de manera que se evite la contaminación de la grava con materiales extraños.

No se mezclarán diferentes tipos de materiales.

Se evitará la exposición prolongada del material a la intemperie.

3.- UNIDAD Y CRITERIO DE MEDICIÓN

TERRAPLENADO, RELLENO O TENDIDO:

m³ de volumen medido según las especificaciones de la DT.

La partida de obra incluye el suministro y aportación cuando se trata de gravas, zahorras o material proveniente del reciclaje de residuos de la construcción, y no está incluido cuando se trata de tierras.

4.- NORMATIVA DE CUMPLIMIENTO OBLIGATORIO

Documento Básico de Seguridad estructural de cimientos DB-SE-C, parte II del CTE, aprobado por el Real Decreto 314/2006.

17.5.3. Carga y transporte de residuos de construcción o demolición a instalación autorizada de gestión de residuos

1.- DEFINICIÓN Y CONDICIONES DE LAS PARTIDAS DE OBRA EJECUTADAS

Operaciones destinadas a la gestión de los residuos generados en obra: residuo de construcción o demolición o material de excavación o dragado.

Se han considerado las siguientes operaciones:

- Transporte o carga y transporte del residuo: material procedente de excavación o dragado o residuo de construcción o demolición
- Suministro y retirada del contenedor de residuos

CARGA Y TRANSPORTE DE MATERIAL DE EXCAVACIÓN Y RESIDUOS:

La operación de carga se hará con las precauciones necesarias para conseguir unas condiciones de seguridad suficientes.

Los vehículos de transporte tendrán los elementos adecuados para evitar alteraciones perjudiciales del material.

El contenedor estará adaptado al material que ha de transportar.

El trayecto a recorrer cumplirá las condiciones de anchura libre y pendiente adecuadas a la maquinaria a utilizar.

TRANSPORTE A OBRA:

Transporte de tierras y material de excavación o rebaje, o residuos de la construcción, entre dos puntos de la misma obra o entre dos obras.

Las áreas de vertido serán las definidas por el "Plan de Gestión de Residuos de la Construcción y Derribos" de la obra.

El vertido se hará en el lugar y con el espesor de capa indicados en el "Plan de gestión de Residuos de la Construcción y los Derribos" de la obra.

Las tierras cumplirán las especificaciones de su pliego de condiciones en función de su uso, y necesitan la aprobación previa de la DF.

TRANSPORTE A INSTALACIÓN EXTERNA DE GESTIÓN DE RESIDUOS:

Los materiales de deshecho que indique el "Plan de Gestión de Residuos de la Construcción y los Derribos" y los que la DF no acepte para ser reutilizados en obra, se transportarán a una instalación externa autorizada, con el fin de aplicarle el tratamiento definitivo.

El contratista entregará al promotor un certificado donde se indique, como mínimo:

- Identificación del productor
- Identificación del poseedor de los residuos
- Identificación de la obra de la que proviene el residuo y si es pertinente, el número de licencia de obras
- Identificación del gestor autorizado que ha recibido el residuo, y si este no hace la gestión de valorización o eliminación del residuo, la identificación de quien hará esta gestión.
- Cantidad en t y m³ del residuo gestionado y su codificación según código LER

CONDICIONES ESPECÍFICAS

El material procedente del dragado se transportará al centro de gestión de residuos una vez se haya certificado que cumple con los criterios y procedimientos de admisión de residuos en los vertederos.

2.- CONDICIONES DEL PROCESO DE EJECUCIÓN

CARGA Y TRANSPORTE DE MATERIAL DE EXCAVACIÓN Y RESIDUOS:

El transporte se realizará en un vehículo adecuado, para el material que se desea transportar, dotado de los elementos que hacen falta para su desplazamiento correcto.

Durante el transporte el material se protegerá de manera que no se produzcan pérdidas en los trayectos empleados.

RESIDUOS DE LA CONSTRUCCION:

La manipulación de los materiales se realizará con las protecciones adecuadas a la peligrosidad del mismo.

3.- UNIDAD Y CRITERIOS DE MEDICIÓN

TRANSPORTE DE MATERIAL DE EXCAVACIÓN O RESIDUOS:

m3 de volumen medido con el criterio de la partida de obra de excavación que le corresponda.

La unidad de obra no incluye los gastos de vertido ni de mantenimiento del vertedero.

Se considera incluido en las mediciones el posible esponjamiento y/o reducción de volumen por pérdida de agua del material extraído.

4.- NORMATIVA DE OBLIGADO CUMPLIMIENTO

Real Decreto 105/2008, de 1 de febrero, por el que se regula la producción y gestión de los residuos de construcción y demolición.

Real Decreto 108/1991, de 1 de febrero, sobre la prevención y reducción de la contaminación del medio ambiente producida por el amianto.

Real Decreto 646/2020, de 7 de julio, por el que se regula la eliminación de residuos mediante depósito en vertedero.

17.5.4.Boya de señalización marina

1.- DEFINICIÓN Y CONDICIONES DE LAS PARTIDAS DE OBRA EJECUTADAS

Identificación y marcado de una determinada posición u obstáculo en el mar, mediante elementos de flotación y balizamiento unidos con cadenas a puntos fijos de la obra marítima, del fondo marino o a muertos.

La ejecución de la unidad de obra incluye las siguientes operaciones:

- Transporte de las boyas a su emplazamiento definitivo
- Replanteo del lugar de amarre
- Unión de la boya a los puntos fijos con cadena y grilletes giratorios

CONDICIONES GENERALES:

La boya estará sólidamente fijada y en su posición definitiva.

La longitud de las cadenas de sujeción será 2,5 veces la profundidad del punto de anclaje considerada en marea alta.

Aquellas boyas en las que no se tenga que permitir la rotación por efectos del viento y corrientes marinas, se fijarán a un mínimo de tres puntos de anclaje distribuidos regularmente alrededor de la boya cada 120°.

2.- CONDICIONES DEL PROCESO DE EJECUCIÓN

No hay condiciones específicas del proceso de ejecución.

3.- UNIDAD Y CRITERIO DE MEDICIÓN

Unidad de cantidad colocada según las especificaciones de la DT.

4.- NORMATIVA DE CUMPLIMIENTO OBLIGATORIO

No hay normativa de obligado cumplimiento.

17.5.5.Control ambiental

1.- DEFINICIÓN Y CONDICIONES DE LAS PARTIDAS DE OBRA EJECUTADAS

Se consideran las siguientes medidas:

Instalación de cortinas anti-turbidez durante las operaciones de dragado:

Suministro, instalación y supervisión/mantenimiento.

Medición de la turbidez de las aguas:

Previa al inicio de los trabajos y durante las operaciones de dragado, para verificar la eficacia de las cortinas y garantizar la no dispersión de contaminantes.

Con sonda multiparamétrica, en 1 estación. Establecer la periodicidad en función del Plan de Obra. Al menos, semanalmente.

Medición de contaminantes (al menos, mercurio e hidrocarburos C10:C40):

Se realizará una comprobación de la calidad del agua previa al inicio de las obras y de forma quincenal mientras dure la obra.

Toma de muestras de agua en 1 estación y analíticas.

Test de humedad a los materiales dragados:

2.- CONDICIONES DEL PROCESO DE EJECUCIÓN

No hay condiciones específicas del proceso de ejecución.

3.- UNIDAD Y CRITERIO DE MEDICIÓN

Unidad realmente ejecutada según las especificaciones de la DT y aprobada por la Dirección Facultativa.

4.- NORMATIVA DE CUMPLIMIENTO OBLIGATORIO

No hay normativa de obligado cumplimiento.

18. CONDICIONES GENERALES

18.1. PROGRAMACIÓN DE LOS TRABAJOS E INSTALACIONES QUE HAN DE EXIGIRSE

El Contratista someterá, antes del comienzo de las obras, a la aprobación del Director Facultativo designado por la APB, un programa de trabajo con especificaciones de los plazos parciales y fecha de terminación de las distintas unidades, compatible con el plazo total de ejecución.

Asimismo, el adjudicatario deberá aumentar los medios auxiliares y personal técnico siempre que la APB compruebe que ello es necesario para el desarrollo de los trabajos en los plazos previstos.

La aceptación del plan y de la relación de medios auxiliares propuestos no implicará exención alguna de responsabilidad para el Contratista, en caso de incumplimiento de los plazos parciales o totales convenidos.

18.2. PLAZO PARA COMENZAR A EJECUTAR LOS TRABAJOS

Los trabajos deberán iniciarse al día siguiente de la fecha del Acta de Comprobación del replanteo y deberán quedar terminados en el plazo que se fije en el contrato.

Cuando el resultado de la Comprobación del Replanteo demuestre la viabilidad del proyecto, a juicio del Director Facultativo y sin reserva por parte del Contratista, el plazo de la ejecución de las obras se iniciará a partir del día siguiente al de la fecha del acta de comprobación del replanteo. En el caso contrario, el plazo de la ejecución de las obras se iniciará a partir del día siguiente al de la notificación al Contratista de la autorización para el comienzo de ésta, una vez superadas las causas que impidieran la iniciación de las mismas o bien, en su caso, si resultasen infundadas las reservas formuladas por el Contratista en el acta de Comprobación del Replanteo.

Las obras deberán quedar terminadas en el plazo que se fije en el Pliego de Condiciones que ha de regir la contratación de las obras.

18.3. ESPACIO NECESARIO PARA LOS TRABAJOS

El Contratista deberá contar previamente y por escrito con la autorización preceptiva para ocupar temporalmente superficies de Zona Portuaria que necesite, a su juicio, para la ejecución de los trabajos.

18.4. INTERFERENCIAS CON LA EXPLOTACIÓN PORTUARIA

El conjunto de las operaciones se realizarán de forma que se minimice la interferencia con la explotación del recinto portuario.

Si resultase necesario el desplazamiento de equipos o instalaciones o interrumpir las obras por causas derivadas de la explotación portuaria, sea de la titularidad que sea, dichos desplazamientos o interrupciones se efectuarán sin que por ello el Adjudicatario tenga derecho a percepción alguna.

Existe una planta desaladora de agua cercana a la zona de actuación. No obstante, no se prevé que vaya a ser afectada, ya que la toma de agua no se encuentra en la zona de operaciones y por tanto las actuaciones proyectadas no supondrán ninguna afección al normal funcionamiento de la planta desaladora.

18.5. RELACIONES LEGALES Y RESPONSABILIDADES CON EL PÚBLICO

El Contratista deberá obtener todos los permisos y licencias de los Organismos competentes que sean necesarios para la ejecución de los trabajos y de acuerdo con la legislación vigente.

Además, serán de cuenta del Contratista las indemnizaciones a que hubiere lugar por perjuicios ocasionales a terceros como consecuencia de accidentes de tráfico debidos a una señalización insuficiente o defectuosa imputada a aquel.

Asimismo, serán de cuenta del Contratista las indemnizaciones a que hubiere lugar por perjuicios que se ocasionen a terceros por interrupción de servicios públicos a particulares, daños causados a sus bienes por apertura de zanjas o desvíos de cauces, habilitación de caminos provisionales, establecimiento de almacenes, talleres, depósitos de maquinaria y materiales y cuantas operaciones requiera la ejecución de las obras, siempre que no se hallen comprendidas en el presente documento o se deriven de una actuación culpable o negligente del adjudicatario.

El Contratista estará obligado a obtener toda la información referente a servicios afectados por las obras tanto si son del Puerto como de compañías externas, con independencia de la información existente en este documento, y será responsable de cualquier avería o accidente que se pueda ocasionar por este motivo.

18.6. GASTOS DE CARÁCTER GENERAL A CARGO DEL CONTRATISTA

Serán de cuenta del Contratista los gastos que originen el replanteo general de las obras o su comprobación y los replanteos parciales de la misma; los de construcción, desmontaje y retirada de toda clase de construcciones auxiliares; los de alquiler o adquisición de terrenos para depósitos de maquinaria y materiales; los de protección de materiales y de la propia obra contra todo deterioro; daño o incendio, cumpliendo los requisitos vigentes para el almacenamiento de explosivos y carburantes; los de la limpieza y evacuación de desperdicios y basura; desagües, los de retirada, al fin de la obra, de las instalaciones, herramientas, materiales, etc. y limpieza general de la obra; la adquisición de aguas y energía necesarias para la obra; los de demolición de las instalaciones provisionales; los de retirada de los materiales rechazados y corrección de las deficiencias observadas y puestas de manifiesto por los correspondientes ensayos y pruebas.

En los casos de resolución del contrato, cualquiera que sea la causa que la motive, serán de cuenta del adjudicatario los gastos originados por la liquidación así como los de retirada de los medios auxiliares empleados o no en la ejecución de las obras.

La siguiente relación comprende algunos gastos por cuenta del contratista de acuerdo con las condiciones que determina este documento:

- Eventuales daños ocasionados por condiciones meteorológicas y meteomarítimas extremas (tanto a la obra como instalaciones existentes) serán reparados por el Contratista sin coste adicional, considerándose su responsabilidad contratar un servicio de alerta meteorológica y meteomarítima y tomar todas las precauciones necesarias para que la obra, el personal y eventuales instalaciones existentes no sufran daño.
- Los gastos y costes de las acciones necesarias para comprobar la presunta existencia de vicios o defectos ocultos, que se imputarán al Contratista, de confirmarse su existencia.
- Los gastos derivados de las tasas de ocupación de aquellas superficies no previstas en el Plan de Seguridad y Salud para el desarrollo de los trabajos
- Los gastos y costes de construcción, recepción y retirada de toda clase de construcciones e instalaciones auxiliares.
- Los gastos y costes de cualquier adquisición y/o alquiler de terrenos para depósitos de maquinaria y materiales o para la explotación de canteras.
- Los gastos y costes de seguros de protección de la obra y de los acopios contra el deterioro, daño o incendio, cumpliendo los requisitos vigentes para almacenamiento de explosivos y carburantes, así como los de guardería y vigilancia.
- Los gastos y costes de limpiezas y evacuación de desperdicios y basuras. Así como los de establecimiento de vertederos, su acondicionamiento, conservación, mantenimiento, vigilancia y terminación final.
- Los gastos y costes de suministro, colocación, funcionamiento y conservación de señales y luces de tráfico y demás recursos necesarios para proporcionar seguridad dentro de las obras.
- Los gastos y costes de remoción de las instalaciones, herramientas, materiales y limpieza de la obra a su terminación.
- Los gastos y costes de montaje, conservación y retirada de instalaciones para suministro de agua y energía eléctrica necesarias para las obras.

- Los gastos derivados de los consumos de agua y electricidad de la red de distribución, sea de la titularidad que sea.
- Los gastos y costes del suministro de agua a la obra en caso que no haya red de distribución, y de generación de energía eléctrica (combustible, grupo electrógeno, etc.)
- Los gastos y costes de demolición de las instalaciones, limpieza y retirada de productos.
- Los gastos y costes de instrumentación, recogida de datos e informe del comportamiento de las estructuras y de cualquier tipo de pruebas o ensayos y los datos topográficos y batimétricos que requiera la obra.
- Los gastos y costes de reposición de las estructuras, instalaciones, pavimentos, etc., dañados o alterados por necesidades de las obras o sus instalaciones, o por el uso excesivo de aquellas derivadas de la obra.
- Los gastos y costes de replanteo, liquidaciones de la obra y elaboración de los planos as-built.
- Los gastos y costes del material o equipo a suministrar a la Administración y que se expliciten en otros apartados de este documento.
- Los gastos y costes en que haya de incurrir para la obtención de licencias, derechos de patente y permisos, etc., necesarios para la ejecución de todos los trabajos.
- Todos los trabajos preparatorios que sean necesarios, tales como caminos de acceso, nivelaciones, cerramientos, etc., siempre que no estén medidos y valorados en el presupuesto.
- Reposición de las estructuras, instalaciones, pavimentos etc., dañados o alterados por necesidades de las obras o sus instalaciones, o por el uso excesivo de aquellas derivadas de la obra.
- Limpieza general de la obra y la limpieza y señalización de carreteras y caminos de acceso.
- Retirada de los materiales rechazados.
- Corrección de las deficiencias observadas o puestas de manifiesto por los ensayos y pruebas.

Todos los gastos, costes y tasas definidas en este artículo están contenidas en los precios unitarios del contrato.

18.7. TRABAJOS DEFECTUOSOS

Si algún trabajo que no se halle exactamente ejecutado con arreglo a las condiciones del Contrato, fuese sin embargo admisible, podrá ser recibido definitivamente en su caso, pero el Contratista quedará obligado a conformarse, sin derecho a reclamación de ningún género, con la rebaja que la APB apruebe, salvo el caso en que el Contratista prefiera retirarla a su costa y rehacerla con arreglo a las condiciones de la Contrata.

18.8. TRABAJOS NO AUTORIZADOS

Los trabajos efectuados por el Contratista, modificando lo prescrito en este documento sin la debida autorización, deberán ser modificados a su costa si el Director Facultativo lo exige y en ningún caso serán abonables.

El Contratista será, además, responsable de los daños y perjuicios que por esta causa puedan derivarse para la APB.

18.9. RECEPCIÓN DE LOS TRABAJOS

A la recepción de los trabajos concurrirá el Facultativo designado por la APB y el Contratista asistido, si lo estima oportuno, de su facultativo.

Si los trabajos se encuentran en buen estado y con arreglo a las prescripciones previstas, el Facultativo los dará por recibidos, levantándose la correspondiente acta.

Cuando los trabajos no se hallen en estado de ser recibidos se hará constar así en el acta, señalándose los defectos observados, fijando un plazo para remediarlos. Si transcurrido dicho plazo el contratista no lo hubiese efectuado, se le podrá conceder un nuevo plazo improrrogable o declarar resuelto el contrato.

18.10. CONTRADICCIONES Y OMISIONES DEL PRESENTE DOCUMENTO

Las omisiones erróneas de los detalles de los trabajos que sean indispensables para llevar a cabo el espíritu e intención expuestos en estas especificaciones, o que, por uso y costumbre deban ser realizados, no sólo no exime al Contratista de la obligación de ejecutar estos detalles de omitidos o erróneamente descritos, sino que por el contrario, deberán ser ejecutados como si hubieran sido completos y correctamente especificados en este documento.

18.11. DOCUMENTACIÓN A ENTREGAR

A la entrega de los trabajos, el Contratista presentará cuanta documentación sea necesaria para la correcta descripción de los trabajos descritos en el presente Documento.

Tras la finalización de los trabajos, el Contratista deberá entregar cuanta documentación sea necesaria para la liquidación de las obras. Los textos deberán presentarse tratados con un procesador de textos compatible con Microsoft Word y los planos deberán presentarse en soporte informático (formato DWG para Autocad). El plano de planta se adaptará a la simbología y necesidades del Sistema de Información Geográfica seleccionado por la A.P.B. (ORUS), debiéndose adaptar los formatos, colores, tipos de letra y capas de dibujo que determine la A.P.B.

Previamente la Autoridad Portuaria de Baleares, facilitará al Contratista el (los) plano (s) de la zona de obra en dicho soporte en el que figuran los vértices topográficos a tener en cuenta para el levantamiento de dichos planos. El origen de la altimetría coincidirá con el "CERO" del Puerto.

También se facilitará la relación de elementos gráficos, niveles, colores, etc., utilizados en la Cartografía de la A.P.B. para que sean tenidos en cuenta en la confección de los citados planos.

Las entregas realizadas serán introducidas en el GIS de la A.P.B., comprobando en él la validez de los datos facilitados. En caso de no cumplir estos requisitos, la entrega será devuelta al Contratista, debiendo éste corregir los errores detectados.

Previamente al inicio de las obras, durante su ejecución y una vez finalizadas las mismas, el Contratista se responsabilizará de obtener y entregar a la Dirección tantas cuantas fotografías sean necesarias para que la realidad de cada una de las tres fases citadas con anterioridad pueda ser retenida y dispuesta en todo momento de forma cronológica. Asimismo, al finalizar las obras, el Contratista deberá entregar una colección de dicha información fotográfica ordenada cronológicamente.

18.12. CONSIDERACIÓN FINAL

Las condiciones del presente documento prevalecen, en lo que pudiera ocurrir de oposición, sobre cualesquiera otros de carácter técnico o administrativo que pudiera tener establecidas el Contratista para la prestación de servicios a personas físicas o jurídicas privadas siendo en todo caso de aplicación al contrato cuanto previene la normativa vigente.

En Palma de Mallorca, septiembre de 2022

La autora,



Margarita Pery Trenor
Ing. de Caminos, Canales y Puertos

Revisado,
El Jefe del Departamento de Desarrollo de
Infraestructuras

Conforme,
El Jefe del Área de Planificación e Infraestructuras

Victor Darder Gallardo
Ing. de Caminos, Canales y Puertos

Antonio Ginard López
Ing. de Caminos, Canales y Puertos

Vº Bº
El Director

Jorge Nasarre López
Ing. de Caminos, Canales y Puertos

AUTORIDAD PORTUARIA DE BALEARES

**RELACIÓN DE UNIDADES, ESPECIFICACIONES
Y VALORACIÓN**

PARA LA

**“RECUPERACIÓN DE CALADOS EN LA 1ª ALINEACIÓN DE
LOS MUELLES DE PONIENTE DEL PUERTO DE ALCUDIA”**

ANEJO Nº 1

ESTUDIO DE SEGURIDAD Y SALUD

ESTUDIO BÁSICO DE SEGURIDAD Y SALUD P.O. 21.21 RECUPERACIÓN DE CALADOS EN LA PRIMERA ALINEACIÓN DE LOS MUELLES DE PONIENTE DEL PUERTO DE ALCUDIA

AUTORIDAD PORTUARIA DE BALEARES
Nº INFORME: O/2003857/1/012/0112

INFORME

INGENIERIA | CONTROL DE CALIDAD | GEOTECNIA | EDIFICACION | CERTIFICACION | I+D+i | SEGURIDAD Y SALUD



C/ Benaque, 9
T. + 34 952 230 842 Cell Phone +34 600 111 222
www.cemosa.es
Delegación de Málaga

cemosa
Ingeniería y Control

INDICE DE CONTENIDO

MEMORIA.....	1
1 Antecedentes y objeto del Estudio Básico de Seguridad y Salud	1
2 Descripción general de la obra	3
2.1 Cálculo mensual del número medio de trabajadores a intervenir	4
2.2 Plan y organización de la obra.....	5
2.3 Tráfico rodado, peatonal y accesos.....	5
2.4 Servicios afectados, condiciones del entorno y ambientales	6
2.4.1 Climatología	6
2.4.2 Interferencias y servicios afectados por la situación de la obra.....	6
3 Unidades de construcción previstas en la obra	6
4 Medios auxiliares previstos para la realización de la obra	6
5 Maquinaria prevista para la ejecución de la obra	7
6 Puestos de trabajo que intervienen en obra	7
7 Instalaciones higiénicas y de bienestar. Almacenes.....	7
8 Identificación de riesgos	8
8.1 Identificación de riesgos evitables.....	8
8.2 Identificación de riesgos no evitables de las unidades de obra, equipos técnicos y medios auxiliares	8
8.3 Unidades de obra con tareas críticas.....	9
8.3.1 Identificación de riesgos especiales.....	10
8.4 Riesgos durante la implantación de seguridad y salud.....	10
8.5 Identificación de riesgos a terceros	11
8.6 Previsión e información para efectuar en condiciones de seguridad y salud los previsibles trabajos posteriores de reparación, conservación y mantenimiento.....	12
9 Organización preventiva de la obra	12
10 Actuaciones ante una emergencia. Servicios sanitarios y comunes.....	14
11 Sistema para el control de accesos	17
12 Formación e información en seguridad y salud.....	18
13 Valoración preventiva.....	18
APÉNDICE 1: FICHAS RIESGOS Y MEDIDAS PREVENTIVAS DE LAS UNIDADES DE OBRA	19
1 Trabajos previos. Vallado y señalización.....	20
2 Trabajos previos de acometida eléctrica provisional	22
3 Ordenación del tráfico rodado.....	26
4 Obras marítimas. Dragados.....	29
5 Transporte y vertido de material dragado	30
6 Trabajos y operaciones subacuáticas	32
APÉNDICE 2: FICHAS RIESGOS Y MEDIDAS PREVENTIVAS DE LA MAQUINARIA Y MEDIOS AUXILIARES	34

1	Camión de transporte.....	35
2	Herramientas eléctricas	37
3	Herramientas manuales.....	38
4	Pala cargadora	39
5	Dragas.....	41
6	Excavadora	43
7	Embarcaciones auxiliares.....	44
	PLIEGO DE CONDICIONES.....	50
1	Normativa	50
2	Condiciones de los medios de protección e instalaciones provisionales de obra.	56
2.1	Características de empleo y conservación de máquinas.....	57
2.2	Características de empleo y conservación de máquinas.....	57
3	Características, empleo y conservación de los equipos preventivos.	57
3.1	Equipos de protección individual.....	57
3.2	Equipos de protección colectiva	59
4	Condiciones generales	64
4.1	Condiciones generales de la obra	64
4.2	Principios mínimos de seguridad y salud aplicados en la obra	64
4.2.1	Disposiciones mínimas generales relativas a los lugares de trabajo en la obra.....	64
4.2.2	Disposiciones mínimas específicas relativas a los puestos de trabajo en la obra en el exterior de los locales.....	68
4.2.3	Procedimientos para el control de acceso de personal a la obra.....	71
5	Condiciones legales	71
5.1	Normas y reglamentos que se ven afectados por las características de la obra y que deberán ser tenidos en cuenta durante su ejecución	71
5.2	Obras específicas para la obra proyectada	80
5.3	Obligaciones en relación a la ley 32/2006	87
6	Condiciones facultativas	92
6.1	Obligaciones en relación con la seguridad específicas para la obra proyectada relativas a contratistas, subcontratistas y trabajadores autónomos.....	92
6.2	Estudio de Seguridad y Estudio Básico de Seguridad y Salud.....	103
6.3	Vigilancia de la Salud.....	108
6.3.1	Accidente laboral.....	108
7	Condiciones técnicas.....	109
7.1	Requisitos de los servicios de higiene y bienestar, locales de descanso, comedores y primeros auxilios.....	109
7.2	Requisitos de los equipos de protección individual y sus accesorios en cuanto a su diseño, fabricación, utilización y mantenimiento ..	111
7.2.1	Condiciones técnicas de los EPIs	111
7.3	Requisitos de los equipos de protección colectiva	113
7.3.1	Condiciones técnicas de las protecciones colectivas.....	113
7.4	Requisitos de la señalización en materia de seguridad y salud, seguridad vial, etc.	118
7.5	Requisitos para la correcta utilización y mantenimiento de los útiles y herramientas portátiles	119

7.6	Requisitos para la correcta instalación, utilización y mantenimiento de los medios auxiliares.....	121
7.7	Requisitos para la correcta instalación, utilización y mantenimiento de la maquinaria.....	130
7.8	Requisitos para la correcta instalación, utilización y mantenimiento de las instalaciones provisionales.....	131
7.8.1	Requisitos de las instalaciones eléctricas.....	131
7.8.2	Requisitos de los servicios de seguridad, higiene y bienestar.....	133
7.8.3	Requisitos de los sistemas de prevención contra incendios.....	133
7.9	Índices de control.....	134



MEMORIA

ESTUDIO BÁSICO DE SEGURIDAD Y SALUD P.O.
21.21 RECUPERACIÓN DE CALADOS EN LA PRIMERA
ALINEACIÓN DE LOS MUELLES DE PONIENTE DEL
PUERTO DE ALCUDIA

Autor: D. Cristina Cobalea Medina
Ingeniera Industrial – N° Colegiado: 980

MEMORIA

1 Antecedentes y objeto del Estudio Básico de Seguridad y Salud

A petición AUTORIDAD PORTUARIA DE BALEARES con C.I.F.: Q0767004E se solicita a CEMOSA la elaboración del Estudio Básico de Seguridad y Salud, constatándose la no existencia de obligación de redacción de un Estudio de Seguridad y Salud ya que no se cumplen ninguno de los supuestos del artículo 4.1 del R.D. 1627/97:

Se redacta, por tanto, un Estudio Básico de Seguridad y Salud y en cumplimiento de las obligaciones derivadas del artículo 4 y del artículo 6, el promotor designa como redactor a Cristina Cobalea Medina, Ingeniera Industrial. Dicho Estudio se redactará en cumplimiento de lo dispuesto por el Real Decreto 1.627/1.997, de 24 de Octubre, en su artículo 5, y tiene como finalidad principal, establecer un adecuado nivel de protección de la salud de los trabajadores frente a los riesgos derivados de las condiciones de trabajo, durante la ejecución y trabajos posteriores, del proyecto de construcción de P.O. 21.21 RECUPERACIÓN DE CALADOS EN LA PRIMERA ALINEACIÓN DE LOS MUELLES DE PONIENTE DEL PUERTO DE ALCUDIA.

Para la redacción del presente estudio se ha recurrido a la siguiente fuente:

- Relación de unidades, especificaciones y valoración, propuesta por la Autoridad Portuaria de Baleares.

DATOS GENERALES DEL PROYECTO Y DEL ESTUDIO DE SEGURIDAD Y SALUD

DATOS GENERALES DEL PROYECTO	
Promotor de la obra:	Autoridad Portuaria de Baleares MOLL VELL, 3-5 07012, PALMA DE MALLORCA, BALEARES 971228150 Q0767004E
Proyecto sobre el que se trabaja:	P.O. 21.21 RECUPERACIÓN DE CALADOS EN LA PRIMERA ALINEACIÓN DE LOS MUELLES DE PONIENTE DEL PUERTO DE ALCUDIA.
Presupuesto de Ejecución Material del proyecto	274.139,73 €
Presupuesto de Seguridad y Salud	5.000 €
Autor del Documento de Gestión Preventiva Específico:	Dña. Cristina Cobalea Medina Ingeniero Industrial, nº colegiado: 980 C/ Benaque nº9. 29004, Málaga
Plazo para la ejecución de la obra:	120 días
Tipología de la obra a construir:	Obra civil

Es voluntad del autor de este Estudio Básico de Seguridad y Salud identificar los riesgos y evaluar la eficacia de la prevención prevista sobre el proyecto y consecuentemente, diseñar la prevención que pueda idear a su buen saber y entender técnico.

Confía en que si surgiese alguna laguna preventiva, el contratista, como empresario principal, a la hora de elaborar su estudio de seguridad y salud en el trabajo, será capaz de detectarla y presentarla para que se la analice en toda su importancia, proponiendo la mejor solución posible. Todo ello, debe entenderse como la consecuencia del estudio de los datos que el promotor AUTORIDAD PORTUARIA DE BALEARES.

Se confía en que con los datos mencionados anteriormente y el perfil empresarial exigible al contratista, el contenido de este estudio de seguridad y salud, sea coherente con la tecnología utilizable por el mismo, con la intención de que el estudio de seguridad y salud que elabore, encaje técnica y económicamente sin diferencias notables con este trabajo.

En este trabajo, se considera que es obligación del Contratista, disponer los recursos materiales, económicos, humanos, preventivos y de formación necesarios para conseguir que el proceso de producción de construcción de esta obra sea seguro.

Los objetivos de este trabajo preventivo son:

- A. Conocer el proyecto a construir, la tecnología, los procedimientos de trabajo y organización previstos para la ejecución de la obra así como el entorno, condiciones físicas y climatología del lugar donde se debe realizar dicha obra, para poder identificar y analizar los posibles riesgos de seguridad y salud en el trabajo.
- B. Analizar todas las unidades de obra del proyecto, en función de sus factores: formal y de ubicación, coherentemente con la tecnología y métodos viables de construcción.
- C. Colaborar con el proyectista para estudiar y adoptar soluciones técnicas y de organización que permitan incorporar los Principios de Acción Preventiva del artículo 15 de la Ley de Prevención de Riesgos Laborales que eliminen o disminuyan los riesgos.
- D. Identificar los riesgos evitables proponiendo las medidas para conseguirlo.
- E. Relacionar los riesgos inevitables especificando las soluciones para controlarlos y reducirlos mediante los procedimientos, equipos técnicos y medios auxiliares a utilizar.
- F. Diseñar, proponer y poner en práctica tras la toma de decisiones de proyecto y como consecuencia de la tecnología que se utilizará definir las: soluciones por aplicación de tecnología segura en sí misma, protecciones colectivas, equipos de protección individual, procedimientos de trabajo seguro, los servicios sanitarios y comunes, a implantar durante todo el proceso de esta construcción.
- G. Presupuestar los costes de la prevención e incluir los planos y gráficos necesarios para la comprensión de la prevención proyectada.
- H. Ser base para la elaboración del estudio de seguridad y salud por el contratista y formar parte junto al mismo y el plan de prevención de empresa, de las herramientas de planificación e implantación de la prevención en la obra.
- I. Divulgar la prevención proyectada para esta obra, a través del estudio de seguridad y salud que elabore el Contratista. La divulgación se efectuará entre todos los que intervienen en el proceso de construcción. Se espera que sea capaz por sí misma, de animar a todos los que intervengan en la obra a ponerla en práctica con el fin de lograr su mejor y más razonable colaboración. Sin esta colaboración inexcusable y la del contratista, de nada servirá este trabajo. Por ello, este conjunto documental se proyecta hacia el contratista, los subcontratistas y los trabajadores autónomos que van a ejecutar la obra; debe llegar a todos ellos, mediante los mecanismos previstos en los textos y planos de este trabajo técnico, en aquellas partes que les afecten directamente y en su medida. En cualquier caso, se recuerda, que en virtud del RD 171/2004, cada empresario, se convierte en "contratista principal de aquellos a los que subcontrata y estos a su vez de los que subcontraten, por consiguiente, el estudio de seguridad y salud, deberá resolver eficazmente el método de comunicación de riesgos y su solución en dirección a las subcontrataciones y de éstas hacia los diversos "empresarios principales".
- J. Crear un ambiente de salud laboral en la obra, mediante el cual, la prevención de las enfermedades profesionales sea eficaz.
- K. Definir las actuaciones a seguir en el caso de accidente, de tal forma, que la asistencia al accidentado sea la oportuna a su caso concreto y aplicada con la máxima celeridad y atención posibles.
- L. Expresar un método formativo e informativo para prevenir los accidentes, llegando a definir y a aplicar en la obra los métodos correctos de trabajo.

- M. Hacer llegar la prevención de riesgos, gracias a su presupuesto, a cada empresa o autónomos que trabajen en la obra, de tal forma, que se eviten prácticas contrarias a la seguridad y salud.
- N. Colaborar a que el proyecto prevea las instrucciones de uso, mantenimiento y las previsiones e informaciones útiles para efectuar en su día, en las debidas condiciones de seguridad y salud, los previsible trabajos posteriores: de reparación, conservación y mantenimiento. Esto se elaborará una vez conocidas las acciones necesarias para las operaciones de mantenimiento y conservación tanto de la obra en sí como de sus instalaciones.

2 Descripción general de la obra

Se recibe por parte del Promotor el encargo de la redacción del ESTUDIO BÁSICO DE SEGURIDAD Y SALUD P.O. 21.21 RECUPERACIÓN DE CALADOS EN LA PRIMERA ALINEACIÓN DE LOS MUELLES DE PONIENTE DEL PUERTO DE ALCUDIA.

A continuación, se describen las actuaciones a realizar:

En primer lugar, se procederá a la movilización del equipo de dragado. Se ha previsto la ejecución del dragado por medios marítimos para el 80% del volumen a dragar y por medios terrestres para el 20% restante.

Se realizará un dragado del fondo marino según detalle de planos, con medios mecánicos hasta alcanzar la cota objetivo de -8,5m. El volumen estimado de material a dragar es de 350 m³. Se incluye la realización de batimetrías con sonda multihaz según se recoge en PPTP, mínimo una batimetría inicial y otra final.

Adicionalmente, el contratista deberá tener especial cuidado en la limpieza del fondo cerca de los cantiles de los muelles, para no descalzarlos ni generar pérdidas de estabilidad o reducción de los factores de seguridad frente a los posibles modos de fallo.

El material dragado se transportará y verterá sobre unas zonas provisionales con gravas extendidas para su posterior secado. Posteriormente, se realizarán pruebas para determinar el contenido de humedad del material.

Tras confirmarse que el material se encuentra seco, se procederá a cargar y transportar el material procedente de dragado a gestor autorizado.

Se incluye asimismo el fondeo y retirada de baliza flotante para señalización provisional de la zona de actuaciones, y el suministro y colocación de barreras antiturbidez.

Se prevé una serie de medidas de Control Ambiental de los dragados, que comprende la medición de la turbidez semanalmente en una estación mediante sonda multiparamétrica, la medición de contaminantes quincenalmente y dos analíticas.

Las obras se realizarán íntegramente en el área contigua a la 1ª alineación de los muelles de Poniente del Puerto de Alcudia. En la siguiente imagen se muestra la zona en la que se van a realizar los trabajos:



2.1 Cálculo mensual del número medio de trabajadores a intervenir

Para saber el número de trabajadores que es necesario que intervengan en la obra, se utiliza el cálculo global de la influencia en el precio de mercado, de la mano de obra necesaria.

CALCULO MEDIO DEL NÚMERO DE TRABAJADORES	
Presupuesto de ejecución material	274.139,73 €€
Importe porcentual del coste de la mano de obra	30% PEM = 82.241,92€
Nº medio de horas trabajadas por los trabajadores en un año	1.736 horas
Plazo de ejecución de la obra	120 días, 578,67 h
Precio medio hora/ trabajador	20 €/h
Coste global / trabajador en el plazo de ejecución de la obra:	578,67 h * 20€/h= 11.573,4 €
Número de trabajadores estimados por el autor	82.241,92 €/11.573,4€ = 7,11 7 Trabajadores

El cálculo de trabajadores, base para el cálculo de consumo de los "equipos de protección individual", así como para el cálculo de las "Instalaciones Provisionales para los Trabajadores", arroja como resultado 7 trabajadores de media, correspondiente al número de trabajadores que pueden intervenir en la obra. Sí es cierto que existirán situaciones especiales en que la actividad de presencia de personal será mayor o menor, por ello se tomará la cantidad de trabajadores reflejada como una estimación, quedando a disposición del contratista principal la decisión del número de trabajadores si efectuara alguna modificación en el estudio, debiendo adecuar las previsiones de instalaciones provisionales y protecciones colectivas e individuales a la realidad, y según el plan de ejecución de las obras que tenga pensado realizar.

2.2 Plan y organización de la obra

La planificación de los trabajos será la que determine la empresa encargada de la ejecución de los trabajos y siempre bajo el acuerdo del jefe de obra. Se seguirá para dicha planificación el orden que se establece en las correspondientes unidades de obra.

Esta planificación podrá verse modificada antes o durante el transcurso de los trabajos, ya que, inevitablemente, toda ella estará condicionada por la operativa de ejecución que plantee la empresa adjudicataria, así como por los condicionantes que puedan imponer tanto el Excmo. Ayuntamiento de Mallorca u otros imprevistos o circunstancias que pudieran presentarse con el inicio y desarrollo de los trabajos. Se establece como suficiente para la ejecución de las obras, un plazo de 120 días una vez se disponga de la correspondiente licencia de obra emitida por el Excmo. Ayuntamiento de Mallorca.

En cualquier caso, la empresa adjudicataria en el Plan de Seguridad y Salud debe incluir un plan de trabajos donde haya tenido en cuenta los criterios preventivos a la hora de proponer la secuencia de trabajos; que evite el solape entre distintas actividades de obra, en particular cuando se realicen actividades fundamentalmente de manipulación de cargas suspendidas no debe realizarse otra actividad en las cercanías, además de realización de trabajos a diferentes niveles, trabajos en horas de mayor nivel de calor, trabajos nocturnos.

2.3 Tráfico rodado, peatonal y accesos

El acceso a la zona de actuación se realizará tal y como se indica en la siguiente imagen (de acuerdo con el plano de accesos del Puerto de Alcúdia:



Los accesos a los lugares de trabajo deberán de cumplir con lo siguiente:

- > Las vías de circulación, incluidas las escaleras, las escalas fijas deberán estas calculados, situados, acondicionados y preparados para su uso de manera que se puedan utilizar fácilmente, con toda

seguridad y conforme al uso al que se les haya destinado y de forma que los trabajadores empleados en las proximidades de estas vías de circulación no corran riesgo alguno.

> Cuando se utilicen medios de transporte en las vías de circulación, se deberá prever una distancia de seguridad suficiente o medios de protección adecuados para las demás personas que puedan estar presentes en el recinto.

> Las vías de circulación destinadas a los vehículos deberán estar situadas a una distancia suficiente de las puertas, portones, pasos de peatones, corredores y escaleras.

> Si en la obra hubiera zonas de acceso limitado, dichas zonas deberán estar equipadas con dispositivos que eviten que los trabajadores no autorizados puedan penetrar en ellas. Se deberán tomar todas las medidas adecuadas para proteger a los trabajadores que estén autorizados a penetrar en las zonas de peligro. Estas zonas deberán estar señalizadas de modo claramente visible.

> Para garantizar la protección de los trabajadores, el trazado de las vías de circulación deberá ser claramente marcado en la medida en que lo exijan la utilización y las instalaciones.

2.4 Servicios afectados, condiciones del entorno y ambientales

2.4.1 Climatología

Clima con temperaturas suaves en invierno y extremas en verano con precipitaciones durante los meses de primavera y otoño. Durante los meses de verano se tratará de mitigar las altas temperaturas predominantes durante el desarrollo de los trabajos. Se prestará especial atención a los riesgos derivados de las tormentas con fuerte aparato eléctrico en cuyo caso se paralizarán de inmediato los trabajos.

2.4.2 Interferencias y servicios afectados por la situación de la obra

Las principales interferencias previstas son las ocasionadas por el tráfico de entrada y salida de buques así como las que pueden ocasionar los cables e posicionamiento de las dragas y embarcaciones auxiliares de la obra.

3 Unidades de construcción previstas en la obra

En coherencia con el resumen por capítulos del proyecto y el plan de ejecución de obra, se relacionan las actividades de obra que serán analizadas para identificar los riesgos y las medidas preventivas y de protección, cuyas fichas aparecerán adjuntas en el Apéndice 1.

- Trabajos previos (vallado y señalización, detección de redes de servicio, montaje de instalación provisional y ordenación tráfico rodado)
- Dragados
- Transporte y vertido de material dragado
- Trabajos y operaciones subacuáticas

4 Medios auxiliares previstos para la realización de la obra

Del análisis del proyecto, de las actividades de obra y de los oficios, se muestra una relación de los medios auxiliares que son susceptibles de ser utilizados, desarrollados en el Apéndice 3. Se consideran propiedad del contratista o de algún subcontratista y bajo el control directo del anterior; y por tanto que cada empresario es responsable de que haya recibido un mantenimiento aceptable, con lo que el nivel de seguridad puede ser alto

y que cumple el RD 1215/97, condiciones mínimas de seguridad y salud que deben cumplir los equipos de trabajo para ser usado con los trabajadores.

- Embarcación auxiliar

5 Maquinaria prevista para la ejecución de la obra

Se especifica en este apartado la relación de maquinaria empleada en la obra, que cumple las condiciones técnicas y de utilización que se determinan en el Anexo IV del R.D. 1627/97 así como en su reglamentación específica y que van a utilizarse o cuya utilización está prevista en esta obra.

En el Capítulo de Equipos Técnicos, apéndice 2, se detallan especificando la identificación de los riesgos laborales que puede ocasionar su utilización y se indican las medidas preventivas y protecciones técnicas tendentes a controlar y reducir dichos riesgos.

- Herramientas manuales
- Herramientas eléctricas
- Camión transporte
- Pala cargadora
- Excavadora
- Draga

6 Puestos de trabajo que intervienen en obra

Relación de puestos de trabajo que intervienen habitualmente en este tipo de obras:

- Oficial de 1ª
- Equipo de submarinistas
- Peón
- Patrón dragador
- Jefe de draga
- Mecánico
- Marinero

7 Instalaciones higiénicas y de bienestar. Almacenes

Relación de almacenes previstos en la obra y que han sido contemplados en esta memoria de seguridad y salud.

Servicios higiénicos.

Se definen así a aquellas instalaciones que dispondrá la empresa constructora para el desarrollo de las funciones propias de servicios higiénicos: vestuario - aseo para los operarios.

Locales de descanso y alojamiento

Son las instalaciones que dispondrá la empresa constructora para el descanso y el alojamiento; para el caso que nos ocupa no existirán locales de descanso y si instalaciones para comedor suficientes para el número de trabajadores. El comedor dispondrá de mesas y asientos con respaldo, pilas, caliente - comidas y un recipiente de cierre hermético para desperdicios.

Agua potable

En la obra los trabajadores dispondrán de agua potable en cantidad suficiente, tanto en los locales de descanso y aseos.

Los requisitos de los servicios higiénicos, comedores y locales para la prestación de los primeros auxilios están especificados en el pliego de condiciones.

En cuanto a su sistema constructivo, materiales utilizados, etc., serán especificados por el contratista en el Estudio de Seguridad y Salud que elabore, ya que en la actualidad existe una gran variedad de casetas de obra.

8 Identificación de riesgos

8.1 Identificación de riesgos evitables

Se consideran como riesgos susceptibles de ser evitados y suprimidos, aquellos que, al iniciarse este Estudio de Seguridad y Salud, fueron estimados como evitables y que, en consecuencia, se evitaron y han desaparecido ya, por haber sido modificado el diseño o el proceso constructivo, o por haber introducido el preceptivo empleo de procedimientos, sistemas de construcción o equipos auxiliares que eliminan la posibilidad de aparición del riesgo, al anular suficientes factores causales del mismo como para que éste pueda considerarse eliminado en la futura obra.

También se consideran riesgos evitables los siguientes:

- Los originados por las máquinas carentes de protecciones en sus partes móviles, que se han eliminado mediante la exigencia de que todas las máquinas estén completas; con todas sus protecciones.
- Los originados por las máquinas eléctricas carentes de protecciones contra los contactos eléctricos, que se han eliminado mediante la exigencia de que todas ellas estén dotadas con doble aislamiento o en su caso, de toma de tierra de sus carcasas metálicas, en combinación con los interruptores diferenciales de los cuadros de suministro y red de toma de tierra general eléctrica.
- Los derivados de las máquinas sin mantenimiento preventivo, que se eliminan mediante el control de sus libros de mantenimiento y revisión de que no falte en ellas, ninguna de sus protecciones específicas y la exigencia en su caso, de poseer el marcado CE.
- Los derivados de los medios auxiliares deteriorados o peligrosos; mediante la exigencia de utilizar medios auxiliares con marcado CE o en su caso, medios auxiliares en buen estado de mantenimiento, montados con todas las protecciones diseñadas por su fabricante.
- Los derivados por el mal comportamiento de los materiales preventivos a emplear en la obra, que se exigen en su caso, con marcado CE o con el certificado de ciertas normas UNE.
- Los derivados de habilitar puestos de trabajo fijos en áreas afectadas por desplazamiento de cargas. Se definirán en los planos de organización las zonas de acopios y los desplazamientos permitidos a la grúa en cada momento en función de las necesidades de la ejecución de la obra, de forma que ante la dificultad de limitar el radio de giro y el movimiento de traslación de la pluma si estará prohibido el tránsito por esas zonas y así se le trasladará al contratista.

A pesar de lo anteriormente expuesto, entendemos que ninguna medida preventiva adoptada frente a un riesgo lo elimina por completo dado que siempre podrá localizarse una situación por mal uso del sistema, actitudes imprudentes de los operarios u otras en que dicho riesgo no sea eliminado. Por tanto se considera que los únicos riesgos eliminables totalmente son aquellos que no existen al haber sido eliminados desde la propia concepción del edificio, por el empleo de procesos constructivos, maquinaria, medios auxiliares o incluso medidas del propio diseño del proyecto que no generen riesgos y sin duda estos riesgos no merecen de un desarrollo detenido en este Estudio.

8.2 Identificación de riesgos no evitables de las unidades de obra, equipos técnicos y medios auxiliares

Se consideran La siguiente identificación inicial de riesgos y valoración de la eficacia de las protecciones aplicadas, se realiza sobre el proyecto ejecución de la obra ESTUDIO BÁSICO DE SEGURIDAD Y SALUD P.O. 21.21

RECUPERACIÓN DE CALADOS EN LA PRIMERA ALINEACIÓN DE LOS MUELLES DE PONIENTE DEL PUERTO DE ALCUDIA, como consecuencia del análisis del proceso constructivo. Pueden ser variadas por el Contratista y en ese caso, recogerá los cambios en su Estudio de Seguridad y Salud en el trabajo.

Del éxito de estas prevenciones propuestas dependerá del nivel de seguridad que se alcance durante la ejecución de la obra. En todo caso, el Estudio de Seguridad y Salud que elabore el Contratista, respetará la metodología y concreción conseguidas por este Estudio de Seguridad y Salud. El pliego de condiciones particulares, recoge las condiciones y calidad que debe reunir la propuesta que presente en su momento a la aprobación del Coordinador en materia de seguridad y salud durante la ejecución de la obra.

Se realizará una identificación de la relación de riesgos laborales presentes en unidades de obra, equipos técnicos y medios auxiliares, que no pueden eliminarse. Se considera que la eficacia de las medidas preventivas y de protección es suficiente, en tanto en cuanto una vez aplicadas los riesgos pasan a estar controlados, además se han propuesto aquellas medidas tendentes a la reducción y/o control de los riesgos siempre anteponiendo la protección colectiva a la individual. Dicha identificación de riesgos y la descripción de las medidas preventivas se recogen en los apéndices 1 y 2 del presente Estudio en forma de fichas.

Para la elaboración de las fichas se han seleccionado riesgos posibles en la obra de un listado de 25 epígrafes procedente de la estadística considerada en el *"Anuario de Estadística de Accidentes de Trabajo de la Secretaría General Técnica de la Subdirección General de Estadísticas Sociales y Laborales del Ministerio de Trabajo y Asuntos Sociales"*:

1. Caídas de personas a distinto nivel.
2. Caída de personas al mismo nivel.
3. Caídas de objetos por desplome o derrumbamiento.
4. Caídas de objetos en manipulación.
5. Caídas de objetos desprendidos.
6. Pisadas sobre objetos.
7. Choques contra objetos inmóviles.
8. Choques contra objetos móviles.
9. Golpes por objetos o herramientas.
10. Proyección de fragmentos o partículas.
11. Atrapamiento por o entre objetos.
12. Atrapamiento por vuelco de máquinas, tractores o vehículos.
13. Sobresfuerzos.
14. Exposición a temperaturas ambientales extremas.
15. Contactos térmicos.
16. Exposición a contactos eléctricos.
17. Exposición a sustancias nocivas.
18. Contactos con sustancias cáusticas o corrosivas.
19. Exposición a radiaciones.
20. Explosiones.
21. Incendios.
22. Accidentes causados por seres vivos.
23. Atropellos o golpes con vehículos.
24. Patologías no traumáticas.
25. "In itinere".

8.3 Unidades de obra con tareas críticas

Son aquellas unidades de obra de especial peligrosidad por la presencia de riesgos especiales.

En todos ellos deberá estar presente el recurso preventivo para vigilar la aplicación y el cumplimiento de las instrucciones técnicas adecuadas, así como los métodos y procedimientos de trabajo específicos.

8.3.1 Identificación de riesgos especiales

En función de lo establecido en la Ley 54 de 2003, capítulo IV, artículo 32 bis, donde se establece la presencia de recursos preventivos, la presencia del recurso preventivo será obligatoria en los siguientes casos:

- Cuando los riesgos puedan verse agravados o modificados, en el desarrollo del proceso o la actividad, por la concurrencia de operaciones diversas que se desarrollan sucesiva o simultáneamente y que hagan preciso el control de la correcta aplicación de los métodos de trabajo. Será necesaria su presencia durante los trabajos de restauración de la balastrada y resto de actividades en caso de simultaneidad.
- Cuando se realicen las siguientes actividades o procesos peligrosos:
 1. Trabajos con riesgos especialmente graves de sepultamiento, hundimiento o caída de altura, por las particulares características de la actividad desarrollada, los procedimientos aplicados, o el entorno del puesto de trabajo.
 2. Trabajos en los que la exposición a agentes químicos o biológicos suponga un riesgo de especial gravedad, o para los que la vigilancia específica de la salud de los trabajadores sea legalmente exigible.
 3. Trabajos con exposición a radiaciones ionizantes para los que la normativa específica obliga a la delimitación de zonas controladas o vigiladas.
 4. Trabajos en la proximidad de líneas eléctricas de alta tensión.
 5. Trabajos que expongan a riesgo de ahogamiento por inmersión.
 6. Obras de excavación de túneles, pozos y otros trabajos que supongan movimientos de tierra subterráneos.
 7. Trabajos realizados en inmersión con equipo subacuático.
 8. Trabajos realizados en cajones de aire comprimido.
 9. Trabajos que impliquen el uso de explosivos.
 10. Trabajos que requieran montar o desmontar elementos prefabricados pesados.
- Cuando la necesidad de dicha presencia sea requerida por la Inspección de Trabajo y Seguridad Social, si las circunstancias del caso así lo exigieran debido a las condiciones de trabajo detectadas. A fecha de redacción de este estudio no ha sido requerida.

Los trabajos con riesgos especiales que se identifican en esta obra son aquéllos en los que intervenga el equipo de submarinista y los trabajos próximos al borde del muelle en los que existe el riesgo de caída y ahogamiento. Será, por tanto, obligatorio que toda persona que realice trabajos en el borde del muelle haga uso del chaleco salvavidas hinchable y la presencia del recurso preventivo será obligatoria.

8.4 Riesgos durante la implantación de seguridad y salud

La obra se caracteriza por realizarse trabajos con riesgos que se solucionarán mediante la colocación de las protecciones colectivas y señalización.

Además en esta unidad se incluye la limpieza de la obra para conseguir vías de circulación libres.

La secuencia de las operaciones a desarrollar para realizar cualquier unidad de obra, implica la colocación previa de protecciones colectivas y señalización; ejecutada por el personal de la obra y vigilado su cumplimiento

por el Recurso preventivo y organizado por el encargado y el Jefe de obra; para lo cual se utilizarán los medios materiales, medios auxiliares y equipos técnicos descritos.

Los **equipos de trabajo** utilizados en esta unida de obra:

- Herramientas manuales
- Herramientas eléctricas
- Camión transporte
- Pala cargadora
- Embarcación
- Draga.

Riesgos

- Caída de personas a distinto nivel.
- Caída de personas al mismo nivel.
- Caída de objetos.
- Pisadas sobre objetos.
- Choques contra objetos inmóviles.
- Golpes/cortes por objetos o herramientas.
- Proyección de fragmentos o partículas.
- Contactos eléctricos.
- Sobreesfuerzos.

Medidas preventivas y protecciones técnicas adoptadas, tendentes a controlar y reducir los riesgos anteriores:

- Respetar los espacios concretos para el apilado de materiales.
- Cuando se trabaje instalado protecciones los operarios estarán asegurados con una línea de vida con arnés siempre que no haya protecciones colectivas eficaces.
- No se dejará las máquinas o las herramientas directamente en el suelo y conectadas a la corriente si no se van a utilizar. Además, estas herramientas deben llevar las conexiones reglamentarias.
- Los cables eléctricos se recogerán en los paramentos verticales.
- Revisar las protecciones para verificar el buen estado cuando se haya acabado el montaje.
- No se manipularán nunca pesos superiores a 25 Kg. Si es de forma continuada, y nunca más de 40 Kg. Se evitarán posturas forzadas. Si no fuera evitable se harán descansos.

Equipos de protección individual

- Casco.
- Guantes de protección.
- Ropa de trabajo.
- Calzado de seguridad.
- EPIS COVID-19 (mascarilla y guantes).

8.5 Identificación de riesgos a terceros

Se incluyen en este apartado los riesgos y las medidas preventivas a adoptar por cualquier persona en la obra que no realice trabajos específicos de ejecución de la misma, por no ser parte implicada en el proceso productivo de ejecución de la obra, y por lo tanto no se pueden incluir en las unidades constructivas anteriores, como es el caso de jefe o dirección de obra, técnicos de control técnico, suministradores, etc.

El personal indicado realizará principalmente tareas de vigilancia, o serán visitas, por lo que se preverán los riesgos relativos a circulación por la obra. Corresponderá al mismo el cumplimiento de las normas de seguridad establecidas, y circulación exclusivamente por los lugares habilitados para ello, acompañados por persona responsable de la contrata principal.

Corresponderá a la empresa contratista el adecuado mantenimiento de la obra para la eliminación o control de las situaciones de riesgo señaladas.

Será necesaria la **presencia del Recurso Preventivo** debido a la concurrencia de operaciones diversas que se desarrollan sucesiva o simultáneamente, para el control de la correcta aplicación de los métodos de trabajo.

Riesgos a los que están expuestos:

- Caída de personas al mismo nivel.
- Caída de objetos.
- Cortes por objetos.
- Pisadas sobre objetos punzantes y/o cortantes.
- Contactos eléctricos.
- Exposición a sustancias nocivas o tóxicas
- Sobreesfuerzos.

Medidas preventivas y protecciones técnicas adoptadas, tendentes a controlar y reducir los riesgos anteriores:

- La visita se realizará acompañado y en conocimiento de la contratista principal (recurso preventivo, jefe de obra o encargado)
- Tenga presente los consejos e indicaciones en materia de seguridad y salud. Consulte las dudas.
- Respete la señalización de obra y evite los riesgos.
- Acceder y transitar en obra por las zonas habilitadas a tal efecto.
- No traspasar las zonas valladas, balizadas o con indicaciones de "prohibido el paso".
- No manipule medios auxiliares, elementos de protección, máquinas, herramientas.
- No situarse dentro del radio de acción de las máquinas.
- Evite pisar escombros, herramientas y material de obra.
- Mantener siempre libre de obstáculos las zonas de paso tratando siempre de colocar los objetos en los lugares establecidos para ello de forma estable y alejada de las zonas de paso.

8.6 Previsión e información para efectuar en condiciones de seguridad y salud los previsibles trabajos posteriores de reparación, conservación y mantenimiento.

Los trabajos posteriores de reparación, conservación y mantenimiento de la totalidad de la obra una vez entregada seguirán las medidas técnicas reflejadas en este estudio, para las unidades de obra, medios auxiliares y maquinaria, dando prioridad a las de protección colectiva frente a la individual.

Como es posible que algún tipo de trabajo no se pueda prever "a priori", en caso de ser precisa la ejecución de alguno de estos al cabo del tiempo, será ese el momento en el que se definirá en un plan previo su procedimiento de ejecución con las condiciones de seguridad necesarias; en cualquier circunstancia de todos estos trabajos se tomara como referente la tecnología existente en el momento. Llegado el caso concreto, si la evolución de la técnica permitiera utilizar otros equipos de trabajo que proporcionen un mayor nivel de seguridad, de acuerdo con el contenido del art. 15.1 de la LPRL, serán estos últimos los que deberán emplearse, independientemente de lo previsto en el estudio de seguridad y salud.

En los trabajos posteriores reparación, conservación o mantenimiento se designara una persona competente que supervise los trabajos.

9 Organización preventiva de la obra

Como mínimo, en la estructura organizativa de seguridad se exige la existencia de personas con las siguientes funciones:

Jefe de obra o responsable por parte de la contratista, puesto que será quien estudia el proyecto: memoria, pliego, condiciones, planos, etc. y planifica las diferentes fases de la construcción, gestiona los recursos materiales y personales, es quien coordina a los equipos de trabajo que intervienen en ella y gestiona la subcontratación de capítulos y unidades, siempre cumpliendo el Estudio de Seguridad y en caso, de detectar cambios en la ejecución que hacen que existan situaciones no contenidas en el mismo, deberá indicarlo al coordinador de seguridad.

Recurso Preventivo, en conformidad con la Ley 54/03. Habrá una persona designada que realice las funciones conforme al RD 604/2004 y estará siempre presente en las actividades identificadas con riesgo especial.

Según lo establecido en la LEY 54/2003, de 12 de diciembre, de reforma del marco normativo de la prevención de riesgos laborales. BOE nº 298 13-12-2003, la presencia en el centro de trabajo de los recursos preventivos, cualquiera que sea la modalidad de organización de dichos recursos, será necesaria en los siguientes casos:

Cuando los riesgos puedan verse agravados o modificados en el desarrollo del proceso o la actividad, por la concurrencia de operaciones diversas que se desarrollan sucesiva o simultáneamente y que hagan preciso el control de la correcta aplicación de los métodos de trabajo.

Cuando se realicen actividades o procesos que reglamentariamente sean considerados como peligrosos o con riesgos especiales.

Cuando la necesidad de dicha presencia sea requerida por la Inspección de Trabajo y Seguridad Social, si las circunstancias del caso así lo exigieran debido a las condiciones de trabajo detectadas.

Responsable del Montaje, supervisión, mantenimiento y desmontaje de andamios, conforme al RD 2177/04.

Responsable de la vigilancia, control y supervisión del montaje y desmontaje de las estructuras metálicas o de hormigón y sus elementos, los encofrados, las piezas prefabricadas pesadas o los soportes temporales y los apuntalamientos. (Art. 11.a, anexo IV RD 1627/97).

Responsable de seguridad por cada una de las empresas para garantizar el cumplimiento del Estudio por los trabajadores de su empresa en la obra, la coordinación de actividades mediante la asistencia a las reuniones, seguimiento de instrucciones a pie de obra, información al resto de trabajadores de las instrucciones de seguridad y participación, conforme a lo establecido en el art. 11 de RD 1627/97.

Documentos de nombramientos para el control del nivel de la seguridad y salud, aplicables durante la realización de la obra adjudicada

Se prevé usar los mismos documentos que utilice normalmente el Contratista, para esta función, con el fin de no interferir en su propia organización de la prevención de riesgos. Como mínimo, se prevé utilizar los contenidos en el siguiente listado:

- Documento del nombramiento del Encargado de seguridad.
- Documento del nombramiento de la cuadrilla de seguridad.
- Documento del nombramiento del señalista de maniobras.
- Documento de autorización del manejo de diversas máquinas.
- Documento de comunicación de la elección y designación del Delegado de Prevención, o del Servicio de Prevención externo. u Documento de reunión de la Comisión de Coordinación de Seguridad y Salud.

Coordinación de Actividades Empresariales

Cumpliendo con lo establecido en el real Decreto 171/2004, de 30 de enero, por el que se desarrolla el artículo 24 de la Ley 31/1995, de 8 de noviembre, de Prevención de Riesgos Laborales, en materia de coordinación de actividades empresariales, antes del inicio de los trabajos, el personal que intervenga en la obra, sea propio o subcontratado, asistirá a la reunión de Seguridad y salud de inicio, en la que se informará sobre los riesgos y

medidas preventivas de seguridad colectiva e individual y medidas de emergencia aplicables a los trabajos a realizar.

Al inicio de los trabajos el subcontratista habrá designado a un trabajador como responsable e interlocutor en materia de seguridad y salud en el trabajo.

10 Actuaciones ante una emergencia. Servicios sanitarios y comunes

En función del R.D. 1.627/1.997 anexo IV; primeros auxilios, servicios higiénicos, locales de descanso y disposiciones varias, se dispondrán los servicios sanitarios y comunes.

Primeros auxilios

Será responsabilidad del contratista garantizar que los primeros auxilios (la primera atención que se le da a un accidentado) puedan prestarse en todo momento por personal con la suficiente formación para ello, es decir, personal con conocimientos en primeros auxilios; así mismo deberán adoptarse medidas para garantizar la evacuación terrestre mediante ambulancia, a fin de recibir los cuidados médicos, de los trabajadores accidentados o afectados de una indisposición repentina; se debe establecer un sistema de comunicación que permita contactar con los trabajadores designados para actuar ante una emergencia.

El contratista deberá establecer en las medidas de emergencia, los procedimientos relativos a la organización de los primeros auxilios, evacuación y traslado de accidentados. Y todo el personal que participe en el centro, será conocedor de dichas medidas.

En la zona de trabajo existirá un botiquín y extintor; estará señalizado con señales de salvamento y socorro, el material de primeros auxilios se revisará periódicamente y se repondrá tan pronto como caduque o sea utilizado.

Se dispondrá en un lugar visible información del centro sanitario más próximo, así como el recorrido más recomendable para acceder al mismo, y los teléfonos de emergencias siendo estos:

También se puede acudir al centro asistencial o centros concertados de la MATEP (Mutua Accidentes de Trabajo y Enfermedades Profesionales) de cada empresa cuando el accidente permita al trabajador desplazarse para que sea atendido.

Medicina Preventiva

Las empresas participantes en esta obra tendrán un servicio de prevención propio o ajeno. Cada servicio de prevención de cada empresa participante en esta obra, es responsable de realizar la vigilancia de la salud en los términos recogidos en la legislación vigente.

TELÉFONOS A UTILIZAR EN CASO DE EMERGENCIA

TELEFONOS DE URGENCIA

URGENCIAS	112
BOMBEROS	085
POLICIA LOCAL	092
GUARDIA CIVIL	062
AMBULANCIA	061

CENTRO HOSPITALARIO (CENTRO DE SALUD)

Nombre del centro asistencial:	Unidad Básica de Salus Port d'Alcudia
Dirección	Carrer de Ciutadella, 7, 07400 Port d'Alcúdia, Illes Balears
Tiempo de llegada	4 minutos
Teléfono de urgencias:	+34 971 54 80 56

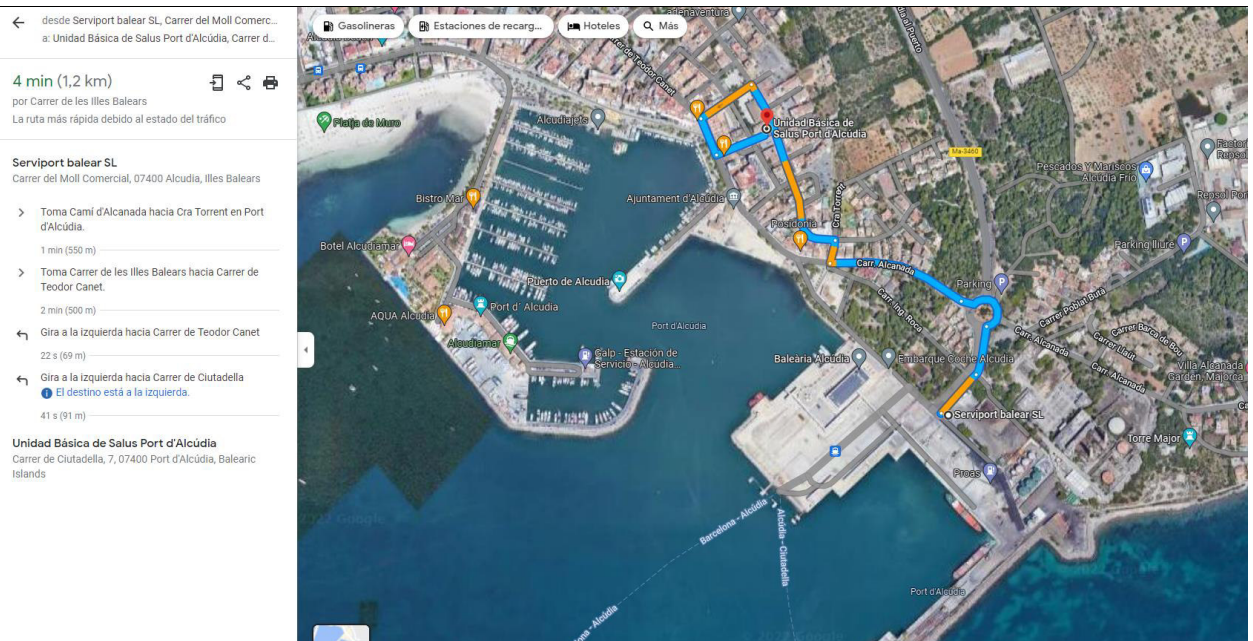

CENTRO HOSPITALARIO (HOSPITAL)

Nombre del centro asistencial:	Hospital Sant Joan de Déu - Inca
Dirección	Av. Rei Jaume II, 40, 07300 Inca, Illes Balears
Tiempo de llegada	21 minutos
Teléfono de urgencias:	+34 971 26 58 54

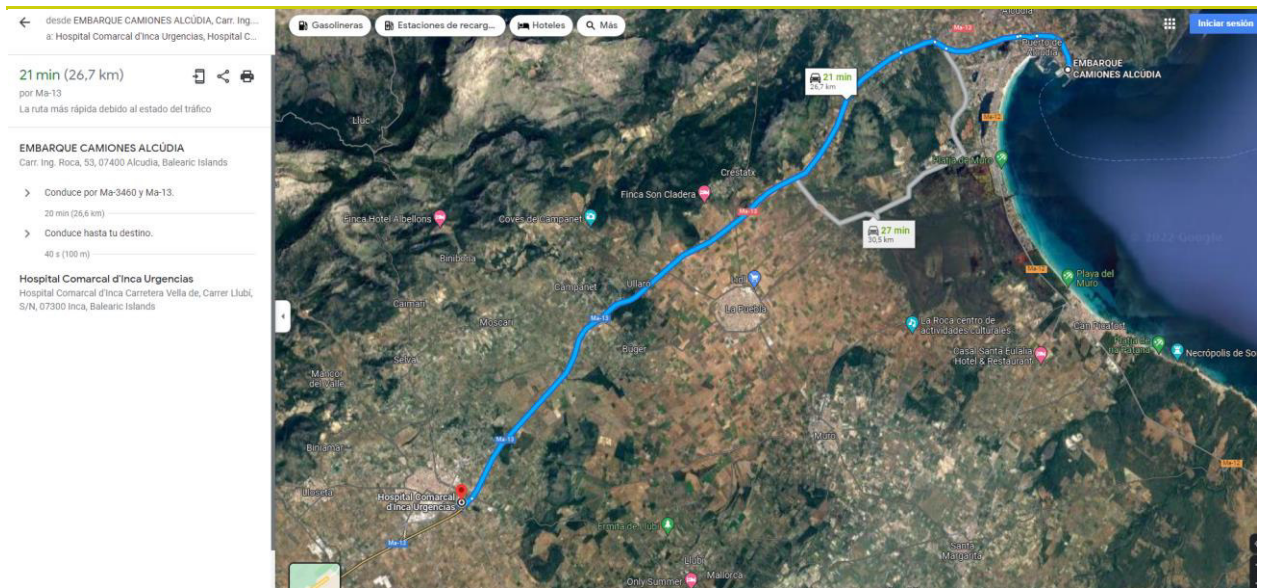

ESTAS HOJAS DEBERÁN DE ESTAR EXPUESTAS EN LA OBRA COMPLETADAS CON LOS CENTROS ASISTENCIALES QUE TENGAN LOS CONTRATISTAS EN SUS RESPECTIVAS MUTUAS DE ACCIDENTE DE TRABAJO Y ENFERMEDADES PROFESIONALES

11 Sistema para el control de accesos

Se procederá a un cerramiento provisional para protegerse eficazmente de cualquier intrusión en obra durante la ejecución de los trabajos.

Se podrá pedir por parte del Coordinador de Seguridad y Salud la presencia, total o parcial, de un Técnico de Seguridad y Salud de cada una de las contratatas principales, con el fin de que sea interlocutor válido con el Coordinador de Seguridad.

1. El control del nivel de seguridad y salud vendrá reflejado en el Estudio de Seguridad y Salud. Es el documento que deberá recogerlo exactamente, según las condiciones contenidas en el pliego de condiciones particulares y la metodología aplicada en el ámbito de su trabajo por cada empresario que participe en esta obra.
2. El Coordinador de Seguridad y Salud en fase de ejecución de la obra establecerá al inicio de la obra los requisitos técnicos y documentales que serán de aplicación durante la ejecución de los trabajos. Dichas pautas de trabajo podrán verse modificadas en función del desarrollo de las obras, así como la problemática de los trabajos.
3. El control de entrega de equipos de protección individual se realizará:
 - Mediante la firma del trabajador que los recibe, en el parte de almacén que se define en el pliego de condiciones particulares.
 - Mediante la conservación en acopio, de los equipos de protección individual utilizados, ya inservibles para su eliminación.

El Contratista adjudicatario está obligado a presentar al Coordinador de Seguridad y Salud en fase de Ejecución de las obras, la siguiente documentación:

- Estudio de Seguridad y Salud o en su defecto Evaluación de Riesgos
- Apertura de Centro de Trabajo (Contratatas principales y sus correspondientes subcontratas)
- Listado de Empresas participantes o futuras incorporaciones, si se conocen, a la obra. (Libro de subcontratación y Actualizaciones).

Deberán de indicar el nombre y razón social, así como la dirección y actividad de la empresa. A su vez, indicarán la modalidad preventiva de cada una de las empresas (S.P. propio, S.P. ajeno, Trabajador designado).

- Recibo de entrega del Estudio de Seguridad y Salud a cada una de las Subcontratas y /o trabajadores autónomos.
- Certificados de Formación e Información en Prevención de Riesgos laborales de todos y cada uno de los trabajadores que intervengan en la obra.
- Reconocimientos Médicos de los trabajadores.
- Recibos de Entrega de los Equipos de Protección Individual a los trabajadores
- Certificados de Conformidad CE por parte de la maquinaria a emplear por las distintas empresas participantes en el proceso de la obra.
- Documentos de nombramiento de personal específico para trabajos (señalistas, maquinista, etc...)
- Seguros de R.C. de la maquinaria y medios de obra.
- Carnes acreditativos de formación (Gruísta (C.A.M.), conductor, etc...)
- Los informes que realice la empresa encargada del montaje, colocación, mantenimiento y retirada de las protecciones colectivas sobre el nivel de seguridad y salud alcanzado por sus trabajadores, así como los partes de trabajo.
- Documento por parte de cada una de las Empresas certificando con periodo mensual el estar dados de alta en la S.S. y estar al corriente de pago de los seguros sociales de todos y cada uno de los trabajadores, recogiendo en dicho documento una lista de nombres y apellidos con D.N.I.

El Coordinador de Seguridad y Salud se reserva el derecho de pedir cualquier otra documentación en función del desarrollo de la obra para una mejor planificación de los medios y medidas preventivas a adoptar. El

plazo de entrega de la documentación será definido por el Coordinador de Seguridad en función de las necesidades.

12 Formación e información en seguridad y salud

La formación e información de los trabajadores sobre riesgos laborales y métodos de trabajo seguro a utilizar, son fundamentales para el éxito de la prevención de los riesgos laborales y realizar la obra sin accidentes.

El Contratista está legalmente obligado a formar en el método de trabajo seguro a todo el personal a su cargo, de tal forma, que todos los trabajadores tendrán conocimiento de los riesgos propios de su actividad laboral, de los procedimientos de seguridad y salud que deben aplicar, del uso correcto de las protecciones colectivas y de los equipos de protección individual necesarios para su protección.

El pliego de condiciones particulares da las pautas y criterios de formación, para que el Contratista, lo desarrolle en su Estudio de Seguridad y Salud.

13 Valoración preventiva

Dadas las características de la obra, los procesos constructivos, medios y maquinaria prevista para la ejecución de la misma, se consideran las medidas preventivas, medios de protección colectiva y equipos de protección individual previstos en este Estudio, los más convenientes para conseguir un nivel de riesgo en el peor de los casos tolerable.

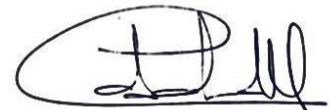

Doña Cristina Cobalea Medina. Ingeniero Industrial. Nº Col:980
Málaga, octubre de 2022



APÉNDICE 1: FICHAS RIESGOS Y MEDIDAS PREVENTIVAS DE LAS UNIDADES DE OBRA

ESTUDIO BÁSICO DE SEGURIDAD Y SALUD P.O. 21.21
RECUPERACIÓN DE CALADOS EN LA PRIMERA ALINEACIÓN
DE LOS MUELLES DE PONIENTE DEL PUERTO DE ALCUDIA

Autor: D. Cristina Cobalea Medina
Ingeniera Industrial – N° Colegiado: 980

1 Trabajos previos. Vallado y señalización

Se llevará a cabo el balizamiento y señalización para aislar la zona de trabajo de las áreas de tránsito de personas.

Valla de contención de tráfico y peatones

- Se emplea en:
Valla de acero de 2,50 metros de longitud por 1,00 metro de altura, de sustentación independiente, permitiendo su ensamblaje con otras dos vallas para realizar el cerramiento perimetral de la zona de actuación. Dispone de vallado interior con rejas verticales.

Cinta de señalización

- Actividades que se utiliza:
Para limitar, prohibir y/o reservar el acceso a zonas afectadas por la obra.
- Cómo se utiliza:
 - Comprobar que esté en buen estado de mantenimiento: que no esté rota, deteriorada o similar.
 - Comprobar que la colocación sea la adecuada: vertical, tensada y situada a una distancia aproximada de 2 m cuando señalicen excavaciones, zanjas o similares.
 - Es recomendable que sea de color amarillo y negro o blanco y rojo.
 - Verificar su correcta colocación tras condiciones climáticas de viento, lluvia importante o similar.
 - Comprobar su resistencia y estabilidad una vez colocada y en seguimientos periódicos.

Señalización de obra

- Descripción
 - La señalización de la zona de trabajo se hará con carteles de prohibido el paso, personal trabajando
 - Los trabajadores llevarán puesto en todo momento el chaleco de alta visibilidad.
 - En todo momento se cumplirá con el Real Decreto 485/1997, de 14 de abril, sobre disposiciones mínimas en materia de señalización de seguridad y salud en el trabajo.
- Cómo se utiliza:
 - La elección del tipo de señal, su cantidad y el lugar en el que se ha de ubicar se tiene que realizar de acuerdo con: los riesgos, extensión y visibilidad de la zona, trabajadores afectados, hora del día en que sea necesaria la señalización.
 - Hay que colocar las señales en zonas visibles.
 - Comprobar que estén en buen estado de mantenimiento: que no estén rotas ni estropeadas y que estén limpias.
 - Es necesario anclarlas sólidamente en el terreno cuando se trata de señales verticales.
 - En el caso de señales verticales, verificar su correcta colocación tras condiciones climáticas de viento, lluvia importante o similar, o bien tras cualquier otra situación que las haya podido tumbar: accidentes, paso de maquinaria pesada, etc.

Esta obra deberá comprender, al menos, la siguiente señalización:

- En los accesos a la obra y en las zonas de exclusión: señalización de obligado cumplimiento para el personal con acceso autorizado a dichas zonas.
- Las áreas en las que se posicione la maquinaria serán balizadas y señalizadas convenientemente, respetando la distancia de seguridad. Se cortará el paso a dichas zonas a personal no autorizado.
- En los cuadros eléctricos de obra se instalarán las señales de advertencia de riesgo eléctrico.
- En las zonas de ubicación de los extintores, se colocarán las correspondientes señales para su fácil localización.

- En la zona de ubicación del botiquín de primeros auxilios, se instalará la correspondiente señal para ser fácilmente localizado.



Cartel de normas de seguridad en el acceso



Señalización en zona de obras

Maquinaria y medios auxiliares empleados:

- Herramientas manuales y eléctricas.
- Carretilla
- Camión de transporte

Relación de riesgos identificados

- Caída de personas al mismo nivel.
- Sobreesfuerzos.

Medidas preventivas generales

Caída de personas al mismo nivel	– Se mantendrá la limpieza y el orden en el tajo.
Sobreesfuerzos	<ul style="list-style-type: none"> – El personal que realice tareas en posturas forzadas, una vez estudiadas las distintas alternativas técnicas sin poder establecer métodos más saludables, deberá tener formación sobre posturas forzadas y manipulación manual de cargas (MMC), no pudiendo superar los 25 kg de peso en el manejo de cargas manuales – Se evitarán posturas forzadas; si no fuera evitable, se harán descansos. – Respetar los caminos de circulación de vehículos y trabajadores provisionales establecidos.

Equipos de protección individual

- Casco protector.
- Guantes de protección.
- Chaleco reflectante.
- Calzado de seguridad.
- Chaleco salvavidas hinchable

2 Trabajos previos de acometida eléctrica provisional

Descripción

Trabajos encaminados a dotar a la obra de suministro eléctrico continuo procedente de la red pública general.

Proceso de trabajo

En la instalación eléctrica provisional de una obra debemos distinguir dos partes:

1. La instalación desde su conexión a la red hasta el cuadro general provisional de obra, pasando por la unidad de contadores y la de mando y protección.
2. La instalación necesaria de fuerza y alumbrado de la obra desde su salida del CGP.

Aunque la parte de instalación citada en ítem 1 queda sujeta a las prescripciones particulares de la compañía eléctrica suministradora, previamente se habrá presentado al organismo oficial competente (Industrial) el preceptivo proyecto de suministro provisional a la obra, redactado por un técnico cualificado.

Esto se complementa con la firma de los boletines de instalación por parte de un instalador autorizado. Con todo ello existe la garantía de que la instalación cumple con las indicaciones del Reglamento Electrotécnico de Baja Tensión y, por extensión, con las de la compañía eléctrica suministradora en la zona.

La instalación eléctrica provisional de obra, considera en ítem 2, consta en términos generales de lo siguiente:

- Línea repartidora
- Cuadro de distribución
- Interruptor diferencial 30 mA
- Transformadores de seguridad a 24V
- Caja de bornes o base de enchufe estanca (con toma de tierra)
- Base de enchufes estanca
- Barra de conexión línea general de tierra
- Línea de utilización
- Línea de utilización (con conductor de tierra)

La instalación provisional eléctrica de obra solo podrá ser realizada por una empresa instaladora y con personal cualificado para ello.

Unidades donde resulta aplicable

- Trabajos previos

Relación de riesgos previsibles

- Caídas a distinto nivel
- Caídas al mismo nivel
- Contactos eléctricos
- Cortes
- Atrapamientos
- Proyecciones
- Sobreesfuerzos

Riesgos y medidas preventivas

Caídas a distinto nivel	- Siempre que sea posible, los cables del interior de la obra estarán colgados en puntos de sujeción perfectamente aislados de la electricidad.
Caídas al mismo nivel	- Si se utilizan escaleras o andamios cumplirán con las especificaciones y procedimientos estipulados en sus correspondientes apartados dentro de este trabajo.
Contactos eléctricos.	<p>- El Encargado contralará que las nuevas instalaciones, reparaciones y conexiones, únicamente las realicen lo electricistas autorizados.</p> <p>- Antes de realizar una reparación se abrirán los interruptores de sobrecorriente y los interruptores diferenciales, concluida la maniobra, se instalará, en su lugar una paca con el texto: "NO CONECTAR, PERSONAL TRABAJANDO EN LA RED"</p> <p>- La empresa instaladora dispondrá de sus propias medidas de seguridad para los trabajos que someterá a la aprobación correspondiente, en coordinación con el Encargado General de la obra.</p> <p>- Se tendrán en cuenta las siguientes condiciones:</p> <p><u>Cables y empalmes:</u></p> <ul style="list-style-type: none"> • Los calibres de los cables serán los adecuados para la carga que han de soportar. • La funda de los hilos será perfectamente aislante, despreciando las que apareciesen repeladas, empalmadas o con sospecha de estar rotas. • La distribución se hará con cable manguera antihumedad, perfectamente protegido; siempre que sea posible irá enterrado, señalizándose con tabloncillos su trayecto en los lugares de paso. • Los empalmes provisionales y alargaderas, se harán con empalmes especiales antihumedad, del tipo estanco. • Los empalmes definitivos se harán mediante cajas de empalmes, admitiéndose en ellos una elevación de temperatura igual a la admitida para los conductores. Las cajas de empalmes serán modelos normalizados. <p><u>Interruptores:</u></p> <ul style="list-style-type: none"> • Estarán protegidos, con cortacircuitos fusibles y ajustándose a las normas establecidas en el Reglamento de Baja Tensión. Se instalarán dentro de cajas normalizadas con puerta y cierre, con una señal "Peligro Electricidad". <p><u>Cuadros eléctricos:</u></p> <ul style="list-style-type: none"> • Cada cuadro irá provisto de su toma a tierra y su señal de "Peligro Electricidad" • Irán montados sobre tableros de material aislante, dentro de una caja que los aisle, montados sobre soportes o colgados de la pared, con puerta y cierre de seguridad. • Se acondicionará subido sobre una banqueta de aislamiento eléctrico específico. • Se instalará en el interior de un receptáculo con ventilación continua por rejillas y puerta con cerradura. <p><u>Tomas de corriente:</u></p> <ul style="list-style-type: none"> • Serán blindadas provistas de una clavija para toma de tierra. • Se emplearán colores distintos en las tomacorrientes para diferenciar el servicio a 220V del 380V <p>Interruptores automáticos</p> <ul style="list-style-type: none"> • Se colocarán todos los que la instalación requiera, pero de un calibre tal que "salten" antes de que la zona de cable que protegen llegue a la carga máxima. • Se protegerán con ello a las máquinas <p><u>Disyuntores diferenciales:</u></p> <ul style="list-style-type: none"> • Todas las máquinas así como la instalación irá protegida con un disyuntor diferencial de 30mA ubicados en el cuadro eléctrico. <p><u>Tomas a tierra</u></p> <ul style="list-style-type: none"> • En el caso de que esto fuera necesario, se le dotará de toma a tierra adecuada ajustándose a los reglamentos y exigencias de la empresa suministradora.

- La toma a tierra en las máquinas se hará mediante hilo específico y por intermedio del cuadro de toma de corriente y cuadro general en combinación con los disyuntores diferenciales o selectivos.
- La conductividad del terreno en que se ha instalado la toma de tierra (pica o placa) se medirá mediante telurómetros de forma periódica.
- Las picas de toma a tierra quedarán permanentemente señalizadas mediante una señal de riesgo eléctrico sobre pie derecho.

Alumbrado

- El alumbrado de la obra en general y de los tajos en particular, será “bueno y suficiente” con la claridad necesaria para permitir la realización de los trabajos, según las intensidades marcadas en el Real Decreto 486/1997, de 14 de Abril.
- Nunca será inferior a 100 lux medidos a 2 m del plano de trabajo.
- Estará protegido por un disyuntor diferencial de 30 mA.
- Cuando sea posible, serán fijas. En el caso de usar portalámparas estancos con mango aislante, rejilla de protección en bombillas y ganchos de cuelgue.
- Cuando se utilicen portátiles en tajos en que las condiciones de humedad sean elevadas, estas deberán estar construidas por materiales que dispongan de aislamiento de protección o refuerzo entre sus partes activas y sus masas accesibles y deberán cumplir:
 - Los materiales deberán satisfacer las prescripciones señaladas para aparatos con aislamiento de la Clase II, según la Instrucción del R.E.B.T.
 - Las partes metálicas accesibles de estos materiales no deben ser puestas a tierra
 - En caso de que esto no se cumpla, la Toma de corriente se hará en un transformador portátil de seguridad de 24V
- Cuando se utilicen los focos, se situarán sobre pies derechos de madera o sobre otros elementos recubiertos de material aislante, colocados a un mínimo de 2m de altura sobre el pavimento para evitar los deslumbramientos que suelen producir los focos a baja altura.
- Todas las zonas de paso de la obra estarán bien iluminadas, evitando los “rincones oscuros”

Mantenimiento y reparaciones

- Todo el equipo eléctrico se revisará periódicamente por el electricista instalador de la obra.
- Las reparaciones jamás se harán bajo corriente. Antes de realizar una reparación se quitarán los interruptores de sobreintensidad, colocando en su lugar una placa de “NO CONECTAR, HOMBRES TRABAJANDO EN RED”
- Las nuevas instalaciones, reparaciones, etc. Únicamente las realizarán los electricistas autorizados,

Señalización y aislamiento

- Si en la obra hubiera diferentes voltajes (220V, 380V), en cada toma de corriente se indicará el voltaje que corresponda.
- Todos los cuadro eléctricos generales de la maquinaria y carcasas de maquinaria eléctrica tendrán adherencia una señal de “Peligro Electricidad” normalizada.
- Las herramientas tendrán mangos aislantes y estarán homologadas MT para riesgos eléctricos.

Cortes	- Utilizar guantes impermeabilizados.
Atrapamientos	- El riesgo de atrapamiento por ajustes de tubos de paso de cables y sellados con morteros, debe evitarlo usando guantes y un ayudante en los trabajos que lo requieran
Proyecciones	- Se debe usar gafas contra proyecciones, que puede tener colgadas al cuello hasta el momento de ser necesario su uso.
Sobreesfuerzos	- Utilizar fajas contra lumbagos y muñequera ajustada - Levante las cargas flexionando las rodillas y apoyándose realmente en ellas para izarse cuando manipule una carga.

Equipos de protección individual

- Botas de seguridad
- Calzado de seguridad aislante
- Guantes aislantes de seguridad
- Guantes de protección mecánica
- Arnés de seguridad (para trabajos en proximidades de bordes de taludes, zanjas, etc.)

3 Ordenación del tráfico rodado

Descripción

Descripción de medios a emplear en la obra para evitar en la medida de lo posible los impedimentos al tráfico rodado, así como mejorar las circulaciones de vehículos y peatones en la zona de actuación. Así pues se distinguen actuaciones tanto para la ordenación del tráfico en viales por las obras como para la ordenación del tráfico en el interior de la propia obra.

Procedimiento constructivo

Ordenación del tráfico en viales afectados por las obras.

Se tendrá en cuenta la Orden Ministerial de 31 de agosto de 1987, por la que se aprobó la Norma de Carreteras 8.3-IC, "Señalización de Obras".

Esta Norma desarrolla las medidas que deberán adoptarse en cada ocasión, para efectuar la señalización de las obras que se ejecuten en las carreteras y que de alguna forma dificulten la libre circulación de vehículos por ellas, incluyendo un catálogo de los elementos de señalización, balizamiento y defensa, que se podrán emplear en la citada señalización de las obras.

La Norma de Carreteras 8.3-ICm "Señalización de Obras", en su desarrollo distingue, fundamentalmente, tres conceptos básicos, el tipo de carretera, los distintos grados de ocupación de la misma y la duración de la obra, estudiando los diferentes casos que se pueden producir combinando los dos primeros conceptos básicos.

Señalización y balizamiento

La primera medida a adoptar será la señalización de la obra, que tiene como fin informar a los peatones y conductores sobre los peligros, mandatos, indicaciones y advertencias que les afecten. Las señales que se utilizarán serán las que autoriza el vigente Código de Circulación y las instrucciones de la D.G.T. del Ministerio de Fomento. De manera específica se emplearán como elementos de señalización los contenidos en la instrucción 8.3-IC "Señalización de obras".

Colocación y retirada de la señalización

Para garantizar la seguridad tanto de los usuarios como del personal de obra, la colocación y retirada de la señalización y balizamiento se realizará de acuerdo con las siguientes recomendaciones:

Colocación

El material de señalización y balizamiento se descargará y se colocará en el orden en que haya que encontrarlo el usuario. De esta forma el personal encargado de la construcción trabajará bajo la protección de la señalización precedente. Si no se pudieran transportar todas las señales y balizas en un solo viaje, se irán disponiendo primeramente fuera de la calzada y de espaldas al tráfico. Se cuidará que todas las señales y balizas queden bien de visibles para el usuario, evitando que puedan quedar ocultas por plantaciones, sombras de obras de fábrica, etc.

Retirada

En general, la señalización y balizamiento se retirará en orden inverso al de su colocación, de forma que en todo momento siga resultando lo mas coherente posible el resto de la señalización que quede por retirar. La retirada de la señalización y balizamiento se hará siempre que sea posible, desde la zona vedada al tráfico o desde el arcén, pudiendo entonces el vehículo dedicado a ello circular con la correspondiente luz prioritaria en sentido opuesto al de la calzada.

Una vez retirada la señalización de obra, se restablecerá la señalización permanente que corresponda.

Anulación de la señalización de pasos de personas

Se recomienda anular dicha señalización cuando no sea coherente con la de la obra tapando para ello las señales necesarias, mientras la señalización de obras esté en vigor.

Señalización de pasos de peatones

Se adoptarán las medidas de protección y seguridad de peatones y vehículos siguientes:

- Las zonas de paso se mantendrán bien iluminadas, en perfectas condiciones de orden y limpieza, y sin existir barreras para personas con minusvalías. Se colocarán accesos provisionales, pasos o/y pasarelas metálicas dotadas con defensas anticaídas para dar una correcta accesibilidad.
- La seguridad y comodidad del tráfico peatonal por aceras, se formalizará disponiendo de un pasillo de anchura no inferior a 1,50m próximo a la fachada y longitudinalmente a ella.
- Cuando por motivos de la ocupación no se permitiese el ancho mínimo de la acera establecido y sea preciso desviar el tráfico peatonal por la calzada, se delimitará en ésta una zona con un ancho mínimo de 1,50m aislada del tráfico de vehículos mediante los elementos de separación y protección adecuadas de tal manera que se garantice la seguridad de los peatones.

Ordenación del tráfico inferior de la obra.

En la fase de planificación del cajón de obra se preverá los accesos a la obra tanto de tráfico rodado como de operarios, teniendo en cuenta las zonas de acopio, zonas de casetas de obra, así como las posibles interferencias con el tráfico exterior. El acceso a la obra estará señalizado, con la colocación de pictogramas tales como el uso obligatorio de los EPIs, prohibido el paso a personas ajena a la obra o el de peligro por cargas suspendidas.

La circulación en el interior de la obra en la medida de lo posible estará separada para vehículos y operarios, estableciendo las zonas por donde deberán transitar de forma ordenada, y colocando las señales necesarias en cruces, cambios de rasantes y demás puntos que se consideren conflictivos.

Unidades donde resulta aplicable

- Trabajos previos.
- Organización del cajón de obra.
- Todos los trabajos donde se requiera movimiento de vehículos y maquinaria.

Relación de riesgos previsibles

- Caídas a distinto nivel.
- Caídas al mismo nivel.
- Proyección de partículas.
- Atrapamientos por vuelco de máquinas.
- Atropello o golpes con vehículos.

Riesgos y medidas preventivas

Caídas a distinto nivel.
Caídas al mismo nivel.

- Cualquier tipo de excavación o desnivel en acerados y calzada serán convenientemente protegidos para el paso adecuado de personas así como de vehículos y maquinaria. Esta protección de huecos horizontales será de plataforma de metal. Se realizarán tareas encaminadas a mantener orden y limpieza en obra.
- En vías de circulación de vehículos se colocan barreras New Jersey a una distancia mínima de 2m de huecos horizontales.
- Si es necesaria la colocación de conos, éstos se colocarán, a ser posible, cada 10m en el cierre de carriles y cada 20m en la delimitación de carriles.
- La iluminación y/o balizas luminosas, así como el balizamiento, se colocará en número suficiente y siguiendo la normativa aplicable, estudiándose para cada caso.
- La colocación de la señalización de obras (interior y exterior) seguirá la normativa vigente; teniéndose en cuenta las características especiales para cada caso, por lo que se realizará un estudio para cada zona. Se seguirán las instrucciones dadas para la correcta colocación de la señalización.
- El fondo de las señales de obra será amarillo. Los elementos de color blanco, amarillo, rojo y azul deberán ser reflexivos.
- Todas las superficies planas de señales y elementos de balizamiento reflectantes se intentarán colocar perpendiculares al eje de la vía.

Proyección de partículas.
Atrapamiento por vuelco de máquinas.
Atropello o golpes con vehículos.

- Las zonas de circulación de operarios y maquinaria estarán separadas y señalizadas con el suficiente espacio para evitar la protección de piedras por la circulación de vehículos y maquinaria.
- Toda máquina dispondrá de gálibo de piedras rotativo lumínico que indique en todo momento que permanece en movimiento así como el correcto mantenimiento de indicador de marcha atrás.
- Los camiones deben mantener sus espejos retrovisores y el indicador sonoro marcha atrás en correcto mantenimiento.
- Los trabajadores deben mantener una distancia de seguridad prudencial a máquinas en movimiento y camiones en marcha
- Se colocará malla de señalización en todo el perímetro y a una distancia mínima de 2m de la coronación de excavaciones y huecos, o vallas de protección a una distancia mínima de 2m de huecos horizontales.
- Los trabajadores harán uso de peto reflectante con circulación de vehículos y maquinaria.
- Colocar señalización nocturna y comprobar diariamente su correcto funcionamiento.
- Las maniobras de la máquina de gran tonelaje han de estar dirigidas por encargados o señalista.
- En obras consistentes en ampliaciones de calzada o similares en que necesariamente el tráfico rodado circule por vías afectadas por la obra, cuando no se respeten los límites de velocidad u otras señales, hay que recurrir a la policía de tráfico competente en la zona.
- La velocidad debe limitarse todo lo posible.
- Hay que exigir la máxima concentración de los conductores de vehículos de la obra, para evitar distracciones como consecuencia de su actividad.
- En obras nocturnas, dotar a las máquinas y a las zonas de trabajo de la iluminación necesaria.

Equipos de protección individual

- Botas de seguridad.
- Ropa de trabajo.
- Casco de seguridad.
- chaleco reflectante.
- Guantes de cuero o de goma para la manipulación de objetos.
- Botas impermeables en zonas húmedas.

4 Obras marítimas. Dragados

Descripción

Las obras de dragado se definen como el conjunto de operaciones necesarias para la extracción, el transporte y el vertido de materiales situados bajo el agua, ya sea en el medio marítimo o fluvial.

El primer paso consiste en extraer el material del fondo, y para ello se requiere una maquinaria específica, las dragas. Existen numerosos equipos de dragado, que se diferencian principalmente en la forma de realizar la excavación. A continuación se debe efectuar el transporte del material desde el punto de extracción hasta la zona de vertido. El tipo de transporte dependerá también de la draga utilizada, pudiéndose efectuar con la misma embarcación, con gánguiles de carga, o mediante tuberías. Finalmente, se debe seleccionar el lugar de vertido y el método para realizarlo, siendo lo más usual el vertido mediante descarga por el fondo o por bombeo a través de tubería.

Maquinaria y medios auxiliares empleados

- Draga
- Pala cargadora
- Excavadora

Riesgos asociados

- Hundimiento y vuelco de embarcaciones
- Rotura de amarres de embarcaciones
- Caídas de personal de obra al mar .
- Trabajos de submarinistas y buzos
- Suspensión y transporte de grandes cargas .
- Ruido
- Electrocutación

Durante el transporte del material dragado:

- Circulación de camiones
- Desprendimiento de tierras (cantera)
- Desprendimiento de material de la cuchar, pala o camión
- Atropellos, colisiones y golpes con máquinas y camiones
- Vuelcos o falsas maniobras de maquinaria móvil y camiones
- Caída de materiales
- Caída de personas a distinto nivel
- Polvo
- Ruido

Riesgos y medidas preventivas

Caídas de personal de obra

Utilizar accesos a bordo adecuados al tipo de buque.
Realizar protecciones en los costados y popa del buque con el fin de evitar que entre agua en los golpes de mar.
Se interrumpirán los trabajos y se trasladará la embarcación a fondeadero seguro en condiciones de mala mar o cuando la Autoridad Marítima o el Centro Local de Salvamento así lo aconseje.
Las cubiertas, escalas y zonas de paso deberán mantenerse siempre limpias, despejadas y pintadas con pinturas antideslizantes.
No se utilizarán nunca escaleras portátiles debido al movimiento del buque.
Se utilizarán cinturones de seguridad homologados en los trabajos que se realicen en altura (palos, mástiles, etc.).
Asegurar con vallado las distancias de seguridad para evitar caídas de personas al agua.

Atrapamiento por o entre objetos	<p>La limpieza y mantenimiento se harán con equipo parado y sin posibilidad de movimiento o de funcionamiento</p> <p>Compruebe que nadie se encuentra en el radio de acción del equipo o zona de actuación de sus órganos de trabajo.</p> <p>Las rejillas y chapas de protección que evitan el contacto con piezas móviles deben permanecer bien ajustadas.</p>
Golpes por objetos y/o herramientas	<p>Preste atención a cualquier elemento que se esté moviendo en su zona de trabajo.</p> <p>Preste especial atención a sus propios movimientos.</p> <p>Guarde los equipos que no esté utilizando en los lugares asignados a tal efecto.</p> <p>La limpieza y mantenimiento se harán con equipo parado y sin posibilidad de movimiento o de funcionamiento.</p>
Caída de objetos desprendidos	<p>Prohíba el paso debajo de elementos que contengan material con riesgo de caída.</p> <p>No debe permanecer debajo del recorrido de las cargas suspendidas, ni utilizar estos medios de suspensión por parte del personal para transbordar de un buque a otro.</p> <p>- Realizar un adecuado mantenimiento de cables, grilletes, etc., que debido a las probables condiciones salinas sufrirán un mayor deterioro.</p>
Proyección de fragmentos o partículas	<p>Nunca desconecte una manguera o conducto bajo presión.</p> <p>Compruebe que nadie se encuentra en el radio de acción del equipo o zona de actuación de los órganos de trabajo.</p> <p>No retire los resguardos, las pantallas protectoras, y demás elementos de protección instalados.</p>
Contactos eléctricos directos e indirectos	<p>Verifique la existencia de las protecciones eléctricas necesarias</p> <p>Puesta a tierra en cuadros, masas y máquinas sin doble aislamiento.</p>
Exposición a ruido y vibraciones	<p>Utilice protectores si el puesto de trabajo lo requiere.</p>

Protecciones colectivas, señalización y balizamiento

- Señalización con boyas de la zona de trabajo
- Aros salvavidas (en embarcaciones y zonas de amarre)
- Balizamiento y señalización de las zonas de paso de camiones y palas cargadoras

Euipos de protección individual

- Casco de seguridad
- Calzado de seguridad
- Guantes de protección
- Ropa de alta visibilidad. Chaleco reflectante.
- Gafas de protección antiproyecciones
- Arnés de seguridad (cuando sea necesario)
- Chaleco salvavidas hinchable
- Protectores auditivos

5 Transporte y vertido de material dragado

Descripción

En esta unidad de obra se contempla el transporte, mediante camión, de los materiales obtenidos durante las operaciones de dragado. Dichos materiales se transportarán a vertedero o al lugar destinado para su acopio y su posterior utilización, según lo establecido en el proyecto de obra.

Se incluyen aquí las actividades de carga, transporte y descarga

Maquinaria y medios auxiliares empleados

- Pala cargadora
- Camión de transporte

Riesgos asociados

- Circulación de camiones
- Desprendimiento de tierras (cantera)
- Desprendimiento de material de la cuchar, pala o camión
- Atropellos, colisiones y golpes con máquinas y camiones
- Vuelcos o falsas maniobras de maquinaria móvil y camiones
- Caída de materiales
- Caída de personas a distinto nivel
- Polvo
- Ruido

Medidas preventivas

- Los operarios tendrán los Equipos de Protección Individual correspondientes para la realización de las tareas.
- Todo el personal que maneje los camiones, pala, etc., será especialista en el manejo de estos vehículos, y poseerá la documentación de capacitación acreditativa.
- Todos los vehículos serán revisados periódicamente, quedando todas las revisiones indicadas en el libro de mantenimiento.
- Se prohibirá sobrecargar los vehículos por encima de la carga máxima admisible.
- Todos los vehículos de transporte de material empleados dispondrán de especificaciones Tara y Carga máxima perfectamente legibles.
- Cuando se empleen máquinas con cuchara se prohibirá el uso de las misma para frenar. Cuando ésta se desplace por tramos con pendiente con la cuchara llena, ésta se mantendrá a ras de suelo. Cuando se estacionen máquinas con cuchara, ésta se bajará hasta el suelo.
- Los caminos internos de la obra se conservarán cubriendo baches, eliminando blandones y compactando mediante escorias, para evitar los accidentes por presencia de barrizales, blandones y baches en los caminos de circulación interna de la obra.
- Los vehículos circularán a un máximo de aproximación al borde de la excavación no superior a los 3.00m para vehículos ligeros.
- Se prohíbe el transporte de personal fuera de la cabina de conducción y/o en número superior a los asientos existentes en el interior.
- Cada equipo de carga para rellenos serán dirigidos por un jefe de equipo que coordinará las maniobras.
- Se regarán periódicamente los tajos, las cargas y cajas de camión, para evitar las emisiones de polvo. Se señalarán los accesos y recorrido de los vehículos en el interior de la obra para evitar las interferencias.
- El ancho mínimo de las rampas para el movimiento de camiones y/o máquinas será de 4.5m, y deberán ensancharse en las curvas, sin que sus pendientes excedan del 12% en tramos rectos y del 8% en los tramos curvos.
- Se habilitarán sendas o caminos específicos para operarios, evitándose así que las personas transiten por la zona destinada a la circulación de vehículos.
- En el borde de los terraplenes se instalarán topes para la limitación de recorrido durante el vertido en retroceso.
- Todas las maniobras de vertido en retroceso serán dirigidas por el (Capataz, Jefe de Equipo, Encargado..).
- Se señalarán los accesos a la vía pública, mediante las señales normalizadas de "Peligro indefinido", "Peligro salida de camiones" y "STOP".
- Los vehículos utilizados están dotados de la póliza de seguro con responsabilidad civil ilimitada.

- Se establecerán a lo largo de la obra los letreros divulgativos y señalización de los riesgos propios de este tipo de trabajos.
- Los conductores de cualquier vehículo provisto de cabina cerrada quedan obligados a utilizar el casco de seguridad para abandonar la cabina en el interior de la obra.

Protecciones colectivas, señalización y balizamiento

- Balizamiento y señalización de las zonas de paso de camiones y palas cargadoras
- Topes para maquinaria

Equipos de protección individual

- Casco de seguridad
- Calzado de seguridad
- Guantes de protección
- Ropa de alta visibilidad. Chaleco reflectante.
- Gafas de protección antiproyecciones
- Protectores auditivos

6 Trabajos y operaciones subacuáticas

Descripción

Agrupamos bajo este apartado de "Trabajos y Operaciones Subacuáticas" toda operación en la que una persona se mantenga bajo el agua sometida al medio hiperbárico ya sea con el auxilio de aparatos o medios que permitan el intercambio de una mezcla gaseosa respirable con el exterior, o bien de cualquier sistema que facilite la respiración, o ya sea sin el auxilio de dichos aparatos, medios o sistemas.

Se aplicará lo establecido en el Real Decreto 550/2020, de 2 de junio, por el que se determinan las condiciones de seguridad de las actividades de buceo.

Sólo ejecutarán trabajos subacuáticos buceadores profesionales.

Unidades de obra en las que aplica

- Fondeo y retirada de baliza flotante para señalización provisional
- Colocación de barreras antiturbidez

Riesgos más comunes

- Golpes /corte por objetos o herramientas.
- Caída de objetos por desplome o derrumbamiento.
- Vuelco de las embarcaciones auxiliares.
- Interferencias con otras embarcaciones.
- Rotura de amarres de embarcaciones.
- Riesgos propios de buzos y submarinistas.
- Trabajos realizados bajo condiciones de mala mar.
- Atropellos de los buzos por embarcaciones.
- Corte de las mangueras de aire de los buzos.
- Caídas de personas al mar desde los botes auxiliares.
- Aprisionamiento de los buzos por el material vertido o por movimiento de las piedras.
- Intoxicación.
- Picaduras.

Normas y/o medidas preventivas

La empresa especializada en la realización de estas actividades deberá aportar un Plan de Inmersión, en el que se recoja toda la planificación y recursos tanto humanos como materiales empleados en la operación de buceo. Deberá contemplar los procedimientos de actuación en caso de accidente de buceo, así como la evacuación de los accidentados tanto a un centro médico como a una cámara hiperbárica para su tratamiento. Como normas generales se tomarán las indicadas a continuación:

- No permanecer debajo de cargas suspendidas. En la vertical sobre los buzos, no debe haber embarcaciones que contengan materiales que puedan caer al fondo. Los buzos se retirarán de la zona de vertido durante el mismo. Habrá una perfecta coordinación entre los buzos y la superficie, empleando los medios adecuados de comunicación.
- Usar las herramientas adecuadas y mantenerlas en perfecto estado de conservación.
- Se dispondrán de aros salvavidas en las embarcaciones auxiliares y en las zonas limítrofes al mar.
- Suspender los trabajos en el caso de que haya oleaje que pueda hacer volcar las embarcaciones.
- Para evitar los atropellos a los buzos y los cortes en las mangueras de suministro de aire por embarcaciones ajenas a la obra, se procederá a balizar la zona de trabajo de los buzos.
- Las embarcaciones auxiliares dispondrán de la señalización adecuada, según el Reglamento Internacional para prevenir abordajes en el mar. Las embarcaciones dispondrán de medios apropiados de comunicaciones, así mismo se procederá a balizar la zona de los trabajos mediante boyas.
- Los buzos dejarán una distancia de separación prudencial entre ellos, mientras están moviendo las piedras y enrasando el asiento de gravas.
- Ante la sospecha de que el agua donde se van a realizar los trabajos pudiera contener sustancias tóxicas, se suspenderán los trabajos inmediatamente.
- En el botiquín de tajo, se dispondrá siempre de un antihistamínico para picaduras de medusas y otros animales y bicarbonato sódico.

Equipos de protección personal

- El personal cualificado que realice los trabajos subacuáticos deberá contar con el equipamiento mínimo para buceo profesional determinado en el Anexo III del Real Decreto 550/2020 en función de la técnica adoptada para la realización de los trabajos.

Material de protección colectiva

- Dispositivo de balizamiento en superficie (boya de un color muy visible, que pueda contribuir a su detección, que porte la bandera del código internacional de señales "Alfa").
- Dispositivo de localización de emergencia
- Iluminación



APÉNDICE 2: FICHAS RIESGOS Y MEDIDAS PREVENTIVAS DE LA MAQUINARIA Y MEDIOS AUXILARES

ESTUDIO BÁSICO DE SEGURIDAD Y SALUD P.O. 21.21
RECUPERACIÓN DE CALADOS EN LA PRIMERA ALINEACIÓN
DE LOS MUELLES DE PONIENTE DEL PUERTO DE ALCUDIA

Autor: D. Cristina Cobalea Medina
Ingeniera Industrial – N° Colegiado: 980

1 Camión de transporte

Descripción

Vehículo automóvil dotado de una caja para el transporte de materiales. La caja no es basculante, por lo que la carga y descarga se realiza por los laterales y por la parte trasera de la misma, para lo cual se abren sus portones.

Riesgos y medidas preventivas

Caídas de personas a distinto nivel	<ul style="list-style-type: none"> - Es necesario comprobar que la persona que la conduce tiene la autorización, dispone de la formación y de la información específica de PRL que fija el R. D. 1215/97, de 18 de julio, artículo 5 o el Convenio Colectivo General del sector de la Construcción y ha leído el manual de instrucciones correspondiente. - Abróchese el cinturón de seguridad.
Incendios y explosiones	<ul style="list-style-type: none"> - Disponer de extintor con la revisión pertinente.
Atrapamiento por vuelco de máquinas, tractores o vehículos Atrapamiento por o entre objetos	<ul style="list-style-type: none"> - Antes de iniciar las maniobras de carga y descarga del material se habrá instalado el freno de mano de la cabina del camión y calzados de inmovilización de las ruedas siempre que la superficie tenga una inclinación fuerte. - El ascenso y descenso de las cajas de los camiones, se efectuará por el lugar indicado. Se debe cuidar de que estén limpias de barro, tanto las escalerillas como las botas del conductor.
Sobreesfuerzos	<ul style="list-style-type: none"> - Pasar la inspección ITV en los plazos establecidos. Los vehículos dispondrán de la indicación de carga máxima admisible.
Caída de objetos por manipulación	<ul style="list-style-type: none"> - Disponer de botiquín con lo reglamentariamente exigido. - Las operaciones de carga y descarga de los camiones, se efectuarán en los lugares señalados.
Atropello o golpes con vehículos	<ul style="list-style-type: none"> - Dispondrá de acústico marcha atrás. Incluyéndose en las maniobras, si es necesario, la labor de señalista. - Asegurar la máxima visibilidad del camión de obra mediante la limpieza de los retrovisores, parabrisas y espejos. - El conductor del camión será informado de la circulación que deberá seguir, cuando acceda a la obra. - Respetar las normas de circulación. - Prohibido conducir si se ha ingerido alguna bebida alcohólica o cualquier otra sustancia que pueda alterar la capacidad física o psíquica del conductor. - Avise siempre con antelación suficiente antes de realizar una maniobra. - Respete siempre los límites de velocidad establecidos. - Mantenga la distancia de seguridad con el vehículo que circula delante suyo. - Conduzca con prudencia evitando riesgos innecesarios. - Si tiene un fallo en los frenos, accione intermitentemente el pedal de forma rápida y frecuente, actuando con el freno de mano de manera progresiva, pero no violentamente y cambiando enseguida a una velocidad menor. Si es absolutamente preciso, desvíe su vehículo fuera de la carretera. Si tiene un reventón en un neumático circulando a velocidad elevada no pise el freno, sujete firmemente el volante con las dos manos y gire lo necesario para mantener la dirección del vehículo.

Equipos de protección individual (EPIs)

- Botas de seguridad.
- Chaleco/ropa alta visibilidad.
- Casco de protección frente a riesgos mecánicos.
- Guantes de protección.
- Gafas de protección anti impacto.
- Protección auricular frente al ruido.

2 Herramientas eléctricas

Relación de riesgos previsibles

- Cortes y/o erosiones en la piel.
- Exposiciones a contactos eléctricos.
- Exposición al ruido.
- Golpes por objetos o herramientas.
- Proyección de fragmentos o partículas.
- Pisadas sobre objetos.

Medidas preventivas

Normas generales

- Utilizar herramientas eléctricas con marcado CE prioritariamente o adaptadas al RD 1215/1997.
- Es necesaria formación específica para la utilización de cada uno de los equipos.
- Seguir en todo momento las recomendaciones e instrucciones del fabricante.
- Mantener las zonas de trabajo limpias y ordenadas.
- Deben evitarse o minimizarse las posturas forzadas y los sobreesfuerzos durante el trabajo.

Normas de uso y mantenimiento

- Antes de empezar a trabajar, limpiar los posibles derrames de aceite o combustible que puedan existir.
- Evitar la presencia de cables eléctricos en las zonas de paso.
- Evitar entrar en contacto con el accesorio de giro en rotación.
- Se tiene que disponer de empuñadura auxiliar para una mejor sujeción y de interruptor con freno de inercia, de forma que al dejar de apretar se pare la máquina de manera automática.
- Tienen que ser reparados por personal autorizado.
- La conexión o suministro eléctrico se tiene que realizar con manguera antihumedad.
- Las operaciones de limpieza y mantenimiento se han de efectuar previa desconexión de la red eléctrica o de la batería.
- Realizar estas operaciones con equilibrio estable, colocando de forma correcta los pies.
- Se ha de escoger el accesorio de corte o penetración adecuada para el material que se tenga que agujerear.
- Se tienen que sustituir inmediatamente las herramientas gastadas o agrietadas.
- Desconectar este equipo de la red eléctrica o extraer la batería, cuando no se utilice.
- Realizar mantenimientos periódicos de estos equipos.
- El cambio del accesorio tiene que realizarse con el equipo parado.
- Hay que verificar que los accesorios están en perfecto estado antes de su colocación.

Equipos de protección individual (EPIs)

- Botas de seguridad.
- Chaleco/ropa alta visibilidad.
- Casco de protección frente a riesgos mecánicos.
- Guantes de protección.
- Gafas de protección anti impacto.
- Protección auricular frente al ruido.

3 Herramientas manuales

Descripción

Equipos de trabajo utilizados generalmente de forma individual que únicamente requieren para su accionamiento la fuerza motriz humana: martillos, mazas, hachas, punzones, tenazas, alicates, palas, cepillos, palancas, gatos, rodillos, pies de cabra, destornilladores, etc.

Relación de riesgos previsibles

- Caída de objetos por manipulación.
- Caída de objetos desprendidos.
- Pisadas sobre objetos.
- Golpes por objetos o herramientas.
- Proyección de fragmentos o partículas.
- Sobreesfuerzos.
- Posturas forzadas.

Medidas preventivas

Recomendaciones generales

- Se tiene que formar previamente al usuario acerca de cómo funciona la herramienta y la forma de utilizarla de la manera más segura, evitando que los dedos, manos o cualquier parte del cuerpo pueda verse afectada por la herramienta.
- Deben evitarse o minimizarse las posturas forzadas y los sobreesfuerzos durante el trabajo.

Recomendaciones particulares

- Utilizarlas adecuadamente y para su uso específico.
- Cuando sea necesario, los trabajadores tienen que disponer de instrucciones precisas sobre el uso de las herramientas y las medidas de seguridad asociadas.
- Al transportar herramientas (quedan excluidas las de volumen importante):
 - Los trabajadores no las tienen que transportar ni en las manos ni en los bolsillos.
 - Llevarlas en cajas o maletas portaherramientas, con las partes punzantes protegidas.
 - Para subir a una escalera, poste, andamio o similar, hay que utilizar una cartera o cartuchera fijada a la cintura, o un bolso bandolera, de forma que queden las manos libres.
- El mantenimiento de las herramientas es fundamental para conservarlas en buen estado para su utilización. Hay que realizar inspecciones periódicas para mantenerlas en buen estado, limpias y afiladas y con las articulaciones engrasadas.

Equipos de protección individual (EPIs)

- Botas de seguridad.
- Chaleco/ropa alta visibilidad.
- Casco de protección frente a riesgos mecánicos.
- Guantes de protección.
- Gafas de protección anti impacto.
- Protección auricular frente.

4 Pala cargadora

Descripción

Son máquinas autopropulsadas sobre ruedas o cadenas, con un sistema de brazos articulados, provisto de una pala capaz de excavar mediante su desplazamiento y el movimiento de los brazos así como de transportar, elevar y descargar el material.

Riesgos y medidas preventivas

Caída de personas a distinto y mismo nivel	<ul style="list-style-type: none"> -El equipo ha de ser utilizado por un operador especializado con una información y formación específica adecuada. - Se prohíbe subir o bajar de la pala en marcha. - No encender la máquina sin estar sentado en el puesto del operador con el cinturón abrochado ni cerciorarse de que no hay ninguna persona en el radio de acción de la máquina. - Para subir o bajar de la pala cargadora, utilizar los peldaños y asideros dispuestos para tal función, con el fin de evitar lesiones por caída. - Se debe subir y bajar de la maquinaria utilizando los estribos y asas. No saltar nunca directamente al suelo, si no es por peligro inminente para usted.
Atrapamientos, caídas, choques y cortes de objetos por manipulación	<ul style="list-style-type: none"> - Lleve ropa de trabajo adecuada. - Se prohíbe el acceso a las palas cargadoras utilizando la vestimenta sin ceñir (puede engancharse en salientes, controles, etc.). - En los trabajos de mantenimiento y reparación aparcar la máquina en suelo firme, colocar todas las palancas en posición neutral y parar el motor quitando la llave de contacto. - No poner la máquina en marcha sin asegurar piezas sueltas. - Antes de iniciar la máquina inspecciona el entorno de trabajo. - Se prohíbe el paso o permanencia de personas a menos de 5 m del radio de acción de la máquina. - Conecte las luces cuando la visibilidad lo exija. - Baje el equipo de trabajo y fije el cazo ligeramente en el suelo. - La máquina estará en todo momento dotada de la señalización de maniobras luminosas, señal acústica de todas las direcciones, protecciones colectivas propias de la máquina y un rotativo para señalar su ubicación.
Sobresfuerzos	<ul style="list-style-type: none"> - Antes de cada intervención en el circuito hidráulico hay que accionar todos los mandos auxiliares en ambas direcciones con la llave en posición de contacto para eliminar presiones dinámicas.
Exposición a contactos eléctricos, temperaturas ambientales extremas y sustancias nocivas.	<ul style="list-style-type: none"> - No realice modificaciones de cualquier tipo en equipos adicionales de la máquina - Cuando trabaje con cables, sistema de refrigeración, aceite del motor, batería, utilice los quipos de protección individual correspondientes. - Compruebe el nivel de agua de refrigeración cuando la tapa del depósito de expansión se enfríe. - En caso de choque contra la línea aérea de corriente, mantenga la calma, conduzca la máquina si es posible fuera de la zona de peligro, ordene la desconexión de la corriente y salga de la máquina cuando esté seguro de que no haya corriente. En tal caso, no tocar partes metálicas de la máquina.
Explosiones y/o incendios	<ul style="list-style-type: none"> - No introduzca objetos en el ventilador de la máquina. - Desconectar el motor al repostar y no fumar mientras lo hacen. - Controlar la instalación eléctrica y existencia de fugas en mangueras, racores... y en caso de problema solucionarlo inmediatamente. - No utilice nunca ayuda de arranque en frío a base de éter cerca de fuentes de calor.

	<ul style="list-style-type: none"> - Los líquidos de las baterías desprenden gases inflamables. La batería puede explosionar por chisporroteos. - Mantener la distancia de seguridad respecto a tendidos eléctricos y acometidas de energía. - En caso de calentamiento del motor, no se debe abrir directamente la tapa del radiador. El vapor desprendido, puede causar quemaduras graves. - No fumar cuando manipule la batería, puede incendiarse, ni cuando abastezca de combustible, puede inflamarse.
<p style="text-align: center;">Vuelco</p>	<ul style="list-style-type: none"> - Preste atención a los diferentes tipos de terreno, visibilidad, taludes, terraplenes y cambios climatológicos. - La cuchara durante los transportes de tierras, permanecerá lo más baja posible, para poder desplazarse con la máxima estabilidad. - Los ascensos o descensos en carga de la cuchara se efectuará a velocidad lenta. - Arranque y aparque la máquina en suelo llano y firme. - Conduzca con la velocidad establecida. - La cuchara durante los transportes de tierras, permanecerá lo más baja posible, para poder desplazarse con la máxima estabilidad. - No se admitirán palas cargadoras, que no vengán con la protección de cabina antivuelco instalada (o pórtico de seguridad). - Los conductores, antes de realizar "nuevos recorridos", harán a pie el camino con el fin de observar las irregularidades que puedan dar origen a oscilaciones de la cuchara. - Las oscilaciones y frenazos bruscos pueden dar lugar al desequilibrio de la máquina.
<p style="text-align: center;">Manipulación indebida</p>	<ul style="list-style-type: none"> - Cuando cierre la máquina coloque todas las palancas de servicio en posición 0, cierre los frenos de traslación del mecanismo de giro y quite todas las llaves. - Para evitar lesiones, apoyar en el suelo la cuchara, parar el motor, poner el freno de mano y bloquear la máquina; a continuación, realizar las operaciones de servicio que se necesiten. - Vigilar la presión de los neumáticos, trabajar con el inflado a la presión recomendada por el fabricante de la máquina. - Estarán dotadas de un botiquín de primeros auxilios, ubicado de forma resguardada para mantenerlo limpio interna y externamente, cuando se realicen trabajos en solitario, o aislados. Estarán también dotadas de un extintor timbrado y con las revisiones al día. - Se prohíbe que los conductores abandonen la máquina con el motor en marcha, y la cuchara sin apoyar en el suelo. - Se prohíbe izar personas para acceder a trabajos puntuales utilizando la cuchara (dentro, encaramado o pendiente a ella). - Estarán dotadas de luces y bocina de retroceso, retrovisores y Libro de Mantenimiento.

Equipos de protección individual (EPIs)

- Casco de seguridad
- Calzado de seguridad
- Botas de goma
- Guantes de cuero
- Cinturón antivibratorio
- Protectores auditivos en caso de no disponer de cabina insonorizada
- Chaleco reflectante

5 Dragas

Riesgos asociados

- Caídas al mismo nivel
- Caídas a distinto nivel
- Atrapamiento por o entre objetos
- Golpes por objetos o herramientas
- Caídas de objetos desprendidos
- Proyecciones de fragmentos o partículas
- Contactos eléctricos directos e indirectos
- Exposición a ruido y vibraciones

Riesgos y medidas preventivas

Caídas de personas a distinto nivel y mismo nivel	<ul style="list-style-type: none"> - Utilizar accesos a bordo adecuados al tipo de buque. - Realizar protecciones en los costados y popa del buque con el fin de evitar que entre agua en los golpes de mar. - En caso de mal tiempo (fuertes vientos, gran oleaje) debe evitarse la realización de los trabajos. - Las cubiertas, escalas y zonas de paso deberán mantenerse siempre limpias, despejadas y pintadas con pinturas antideslizantes. - No se utilizarán nunca escaleras portátiles debido al movimiento del buque. - Se utilizarán cinturones de seguridad homologados en los trabajos que se realicen en altura (palos, mástiles, etc.). - Asegurar con vallado las distancias de seguridad para evitar caídas de personas al agua.
Atrapamiento por o entre objetos	<ul style="list-style-type: none"> - La limpieza y mantenimiento se harán con equipo parado y sin posibilidad de movimiento o de funcionamiento - Compruebe que nadie se encuentra en el radio de acción del equipo o zona de actuación de sus órganos de trabajo. - Las rejillas y chapas de protección que evitan el contacto con piezas móviles deben permanecer bien ajustadas.
Golpes por objetos y/o herramientas	<ul style="list-style-type: none"> - Preste atención a cualquier elemento que se esté moviendo en su zona de trabajo. - Preste especial atención a sus propios movimientos. - Guarde los equipos que no esté utilizando en los lugares asignados a tal efecto. - La limpieza y mantenimiento se harán con equipo parado y sin posibilidad de movimiento o de funcionamiento. - Compruebe que todas las rejillas, carcasas y protecciones de los elementos móviles están bien instaladas.
Caída de objetos desprendidos	<ul style="list-style-type: none"> - Prohíba el paso debajo de elementos que contengan material con riesgo de caída. - No debe permanecer debajo del recorrido de las cargas suspendidas, ni utilizar estos medios de suspensión por parte del personal para transbordar de un buque a otro. - Realizar un adecuado mantenimiento de cables, grilletes, etc., que debido a las probables condiciones salinas sufrirán un mayor deterioro.
Proyección de fragmentos o partículas	<ul style="list-style-type: none"> - Nunca desconecte una manguera o conducto bajo presión. - Compruebe que nadie se encuentra en el radio de acción del equipo o zona de actuación de los órganos de trabajo. - No retire los resguardos, las pantallas protectoras, y demás elementos de protección instalados.
Contactos eléctricos directos e indirectos	<ul style="list-style-type: none"> - Verifique la existencia de las protecciones eléctricas necesarias.

Exposición a
ruido y
vibraciones

- Utilice protectores si el puesto de trabajo lo requiere.

Equipos de protección individual (EPIs)

- Casco de seguridad
- Calzado de seguridad
- Botas de goma
- Guantes de protección
- Ropa de alta visibilidad. Chaleco reflectante.
- Gafas de protección antiproyecciones
- Arnés de seguridad (cuando sea necesario)
- Protectores auditivos
- Chaleco salvavidas

6 Excavadora

Descripción

Máquina autopropulsada, sobre neumático u orugas, con una estructura capaz de girar al menos 360° (en un sentido y en otro, y de forma ininterrumpida) que excava terreno o carga, eleva, gira y descarga materiales por la acción de la cuchara, fijada a un conjunto formada por pluma y brazo o balancín, sin que la estructura portante o chasis se desplace.

Riesgos y medidas preventivas

Caída de personas a distinto y mismo nivel	<p>El equipo ha de ser utilizado por un operador especializado con una información específica adecuada.</p> <p>No encender la máquina sin estar sentado en el puesto del operador con el cinturón abrochado ni cerciorarse de que no hay ninguna persona en el radio de acción de la máquina.</p> <p>Nunca salte de la máquina. Baje por la escalera y emplee ambas manos para sujetarse.</p>
Atrapamientos, caídas, choques y cortes de objetos por manipulación	<p>Lleve ropa de trabajo adecuada.</p> <p>En los trabajos de mantenimiento y reparación aparcar la máquina en suelo firme, colocar todas las palancas en posición neutral y parar el motor quitando la llave de contacto.</p> <p>No poner la máquina en marcha sin asegurar piezas sueltas.</p> <p>Antes de iniciar la máquina inspecciona el entorno de trabajo.</p> <p>En caso de choque contra la línea aérea de corriente, mantenga la calma, conduzca la máquina si es posible fuera de la zona de peligro, ordene la desconexión de la corriente y salga de la máquina cuando esté seguro de que no haya corriente.</p> <p>Conecte las luces cuando la visibilidad lo exija.</p> <p>Baje el equipo de trabajo y fije el cazo ligeramente en el suelo.</p> <p>La máquina estará en todo momento dotada de la señalización de maniobras luminosas, señal acústica de todas las direcciones, protecciones colectivas propias de la máquina y un rotativo para señalar su ubicación.</p>
Sobresfuerzos	<p>Antes de cada intervención en el circuito hidráulico hay que accionar todos los mandos auxiliares en ambas direcciones con la llave en posición de contacto para eliminar presiones dinámicas.</p>
Exposición a contactos eléctricos, temperaturas ambientales extremas y sustancias nocivas.	<p>No realice modificaciones de cualquier tipo en equipos adicionales de la máquina</p> <p>Cuando trabaje con cables, sistema de refrigeración, aceite del motor, batería, utilice los quipos de protección individual correspondientes.</p> <p>Compruebe el nivel de agua de refrigeración cuando la tapa del depósito de expansión se enfríe.</p>
Explosiones y/o incendios	<p>No introduzca objetos en el ventilador de la máquina.</p> <p>Desconectar el motor al repostar y no fumar mientras lo hacen.</p> <p>Controlar la instalación eléctrica y existencia de fugas en mangueras, racores... y en caso de problema solucionarlo inmediatamente.</p> <p>No utilice nunca ayuda de arranque en frío a base de éter cerca de fuentes de calor.</p> <p>Mantener la distancia de seguridad respecto a tendidos eléctricos y acometidas de energía.</p>
Vuelco	<p>Preste atención a los diferentes tipos de terreno, visibilidad, taludes, terraplenes y cambios climatológicos.</p> <p>Nunca trabaje con la máquina de costado.</p>

	Arranque y aparque la máquina en suelo llano y firme. Conduzca con la velocidad establecida. Con el bulón de retención bloquee el chasis superior.
Manipulación indebida	Cuando cierre la máquina coloque todas las palancas de servicio en posición 0, cierre los frenos de traslación del mecanismo de giro y quite todas las llaves.

Equipos de protección individual

- Casco de seguridad.
- Calzado de seguridad.
- Botas de goma.
- Guantes de cuero.
- Cinturón antivibratorio.
- Protectores auditivos en caso de no disponer de cabina insonorizada.
- Mascarilla filtrante.
- Chaleco reflectante.

7 Embarcaciones auxiliares

Riesgos asociados

- Caídas al mismo nivel
- Caídas a distinto nivel
- Caída de "hombre al agua"
- Atrapamientos
- Cortes y golpes con herramientas
- Caídas de objetos
- Manejo manual de cargas
- Posturas forzadas y movimientos repetitivos
- Riesgo eléctrico
- Exposición al ruido
- Vibraciones
- Quemaduras por contacto
- Contacto sustancias químicas peligrosas
- Exposición a sustancias tóxicas o irritantes

Medidas preventivas

CAÍDAS AL MISMO NIVEL

Las medidas preventivas que adoptaremos serán:

- Eliminar la suciedad, papeles, polvo, desechos de seres vivos, grasas y desperdicios contra los que se pueda tropezar.
- Mantener los suelos libres de agua en cubierta.
- Retirar los objetos innecesarios, envases, herramientas que no se están utilizando.
- Instalar suelos y escalones antideslizantes de fácil limpieza y desinfección.
- Instalar drenajes para líquidos, con suelos con suficiente inclinación para evitar retenciones de líquidos.
- Limpiar rápidamente la suciedad o los derrames.
- Mantener las zonas de paso despejadas y perfectamente iluminadas.
- Concienciar a los trabajadores del mantenimiento del orden y la limpieza de sus puestos de trabajo.
- Usar calzado apropiado, con suela antideslizante y con los cordones debidamente anudados.
- Fomentar hábitos de orden y limpieza evitando el riesgo de caída al mismo nivel. Marcar y señalar los obstáculos que no puedan ser eliminados.

CAÍDAS A DISTINTO NIVEL

Las medidas preventivas que adoptaremos serán:

- A las escaleras de mano se debe subir con precaución, siempre de frente a ellas, agarrándose con las dos manos al subir y al bajar, no llevando objetos en las manos.
- Instalar en los altillos y zonas de trabajo elevadas barandillas, con listón intermedio y rodapié.
- Cubrir las tapas de escotillas, así como los tambuchos presentes en cubierta.
- Accesos a lugares elevados dotados de barandillas y peldaños con superficies antideslizantes.
- Evitar los grandes desniveles y la desprotección en las rampas de acceso al barco.
- Cumplir que la regala tenga una altura suficiente y que esté en buen estado.

ATRAPAMIENTOS

Las medidas preventivas que adoptaremos serán:

- Comprar máquinas y herramientas seguras, que tengan el marcado CE.
- Cumplir las normas de seguridad indicadas por el fabricante.
- Proteger la parte peligrosa de las máquinas y herramientas con resguardos móviles con enclavamiento, resguardos regulables o retractiles o barreras inmateriales (tarimas sensibles, células fotoeléctricas).
- Colocar interruptores de emergencia accesibles que permitan parar la máquina en condiciones seguras.
- Uso de la maquinaria solo por el personal designado por la empresa, con formación e información de sus riesgos.
- Comprobar periódicamente que los dispositivos de protección por recubrimiento, cercado, etc. son eficaces.
- Usar los equipos de protección individual, con marcado CE que sean necesarios en cada operación (guantes, gafas).
- Mantener las distancias adecuadas entre las máquinas.
- Efectuar las operaciones de mantenimiento siempre con la máquina parada y adecuadamente enclavada, por personal autorizado.
- Llevar la ropa de trabajo ajustada al cuerpo, evitando el uso de pulseras, anillos, cadenas, etc.

CORTES Y GOLPES CON HERRAMIENTAS

Las medidas preventivas que adoptaremos serán:

- Comprar máquinas y herramientas seguras, que tengan el marcado CE.
- Cumplir las normas de seguridad indicadas por el fabricante.
- Proteger la parte cortante de las máquinas y herramientas con resguardos móviles con enclavamiento, resguardos regulables o retractiles o barreras inmateriales (tarimas sensibles, células fotoeléctricas).
- Utilizar herramientas con mangos bien diseñados (guardamanos).
- Uso de la maquinaria solo por el personal designado por la empresa, con formación e información de sus riesgos.
- Comprobar periódicamente que los dispositivos de protección son eficaces.
- Usar los equipos de protección individual, con marcado CE que sean necesarios en cada operación.
- Se utilizarán las herramientas de acuerdo a su función, manteniéndolas en buen estado.
- Guardar las herramientas cortantes en fundas y/o soportes adecuados.
- Limpieza de las herramientas tras su utilización, evitando en todo momento la potente acción corrosiva del agua salada y el efecto del óxido como vía de infecciones ante posibles cortes.
- Evitar o eliminar los cantos o bordes cortantes.

CAÍDAS DE OBJETOS

Las medidas preventivas que adoptaremos serán:

- Prestar atención a la capacidad de carga nominal del medio de elevación y al equilibrado de los materiales.

- Ubicar y fijar el cargamento correctamente.
- Establecer la prohibición de situarse debajo de las cargas suspendidas.
- Información del uso correcto de los medios de elevación y transporte de cargas.
- Garantizar la estabilidad de los apilamientos, sujetar o anclar firmemente las estanterías a elementos sólidos, colocando las cargas más pesadas en los estantes bajos.
- Realizar mantenimiento periódico de los equipos (grúas, gatos, elevadores, etc.).
- Utilizar casco de protección homologado con marcado CE.
- Trincar en cubierta todos los elementos movibles, susceptibles de ser desplazados por balanceos y cabeceos.
- Adujar bien todos los cabos. • Fijar bien los utensilios de cocina.

MANEJO MANUAL DE CARGAS

Las medidas preventivas que adoptaremos serán:

- Manipular las cargas con ayuda de medios auxiliares (carretillas, transpaletas) o con ayuda de otras personas.
- Formación e información del manejo y uso de carretillas elevadoras, transpaletas, etc. y demás equipos de trabajo utilizados en el transporte de cargas.
- Utilizar los medios mecánicos de manipulación de cargas disponibles. Fase: Apoyar los pies firmemente. 2ª Fase: Separar los pies ligeramente. 3ª Fase: Doblar la cadera y las rodillas para coger la carga. 4ª Fase: Levantar la carga con la espalda recta. 5ª Fase: Mantener la carga tan cerca del cuerpo como sea posible.
- Respetar las cargas máximas según sexo y edad.

En el caso de realizar la manipulación de cargas manualmente tendremos en cuenta:

POSTURAS FORZADAS Y MOVIMIENTOS REPETITIVOS

- Diseño ergonómico de los puestos de trabajo, analizando los procedimientos de trabajo.
- Seleccionar útiles de trabajo con diseño adecuado para evitar posturas forzadas y sobreesfuerzos.
- Posibilitar los cambios de postura y los descansos, alternando de tarea si es factible.
- Colocar los útiles y demás medios de trabajo al alcance de la mano.
- Realizar la vigilancia periódica de la salud.

POSTURA DE TRABAJO DE PIE

Las medidas preventivas que adoptaremos serán:

- Evitar en lo posible los movimientos bruscos y forzados del cuerpo.
- Para reducir la tensión muscular mantener un pie apoyado sobre un objeto o reposapiés y alternar un pie tras otro.
- El plano de trabajo, con carácter general, debe estar a la altura aproximada de los codos.
- Debe mantenerse el cuerpo erguido con el tronco recto.
- No permanecer demasiado tiempo en la misma posición, cambiando de postura y efectuando movimientos suaves de estiramiento de los músculos.

RIESGO ELÉCTRICO

Las medidas preventivas que adoptaremos serán:

- Realizar un control visual antes de comenzar a trabajar.
- Como norma general, la instalación deberá ejecutarse de acuerdo a la reglamentación vigente.
- El aislamiento de los cables eléctricos debe estar en perfecto estado.
- Utilizar sistemas de puesta a tierra en combinación con interruptores diferenciales y magneto térmicos.
- Exámenes periódicos de la instalación eléctrica por personal autorizado, así como las reparaciones.

- Colocar pararrayos en todos los palos y mástiles de madera.
- Si el barco está construido con material no conductor, conectar el pararrayos a una chapa de cobre fijada en el casco, muy por debajo de la línea de flotación.
- No reparar, más que por personal especializado, las averías eléctricas. • En espacios confinados y en ambientes con presencia de agua, usar equipos de bajo voltaje.
- No utilizar aparatos eléctricos con manos húmedas y desconectar los equipos antes de limpiarlos.

EXPOSICIÓN AL RUIDO

Las medidas preventivas que adoptaremos serán:

- Comprar máquinas y equipos de trabajo con marcado CE, teniendo en cuenta el nivel de ruido que producen.
- Efectuar un mantenimiento adecuado de máquinas y herramientas.
- Aislar las fuentes de ruido, instalándolas lo más lejos posible de las zonas de trabajo.
- Reducir el tiempo de exposición mediante turnos de trabajo.
- Delimitar y señalizar las zonas de exposición al ruido.
- Utilizaremos los EPI (Elementos de Protección Individual) adecuados al nivel de ruido ambiental, que tengan marcado CE.
- Informar a los trabajadores del riesgo que supone trabajar con ruido.
- Diseñar programas de reducción de ruido, así como la realización de controles médicos.

VIBRACIONES

Las medidas preventivas que adoptaremos serán:

- Usar materiales que atenúen las vibraciones.
- Delimitar y señalizar las zonas de exposición a vibraciones.
- Reducir el tiempo de exposición.
- Diseño ergonómico de herramientas y mantenimiento preventivo de la maquinaria.
- Informar a los trabajadores del riesgo que supone trabajar con vibraciones.
- Revisar y realizar un mantenimiento periódico de las instalaciones y equipos de trabajo (alineándolas, equilibrándolas...) para evitar las vibraciones.

QUEMADURAS POR CONTACTO

Las medidas preventivas que adoptaremos serán:

- Apantallar y/o separar las zonas de riesgo, señalizándolas adecuadamente.
- Trabajar en espacios lo más amplios posible.
- Aislar térmicamente las superficies calientes.
- Utilizar equipos de protección individual con marcado CE en caso de manipular objetos o superficies calientes.

CONTACTO CON SUSTANCIAS QUÍMICAS PELIGROSAS

Las medidas preventivas que adoptaremos serán:

- Utilizar sustancias con las mismas propiedades pero que sean menos peligrosa.
- Almacenar los productos químicos en lugares adecuados, bien ventilados, señalizando su ubicación y manteniéndolos en sus envases originales.
- Exigir al fabricante las fichas de datos de seguridad de los productos.
- Utilizar sólo productos etiquetados y conservar las etiquetas en buen estado.
- Establecer un plan de acción para la utilización de los productos: métodos de trabajo, protecciones colectivas, individuales, almacenamiento, higiene y limpieza antes, durante y después de la utilización.
- Evitar el contacto con la piel utilizando mezcla - dores, paletas, sistemas cerrados, homogeneizadores.
- Disponer y utilizar los equipos de protección individual, con marcado CE, según las prescripciones de uso de estos y la ficha de datos de seguridad de los productos.
- Disponer de métodos de neutralización, recogida de derrames, y de eliminación de residuos.
- Mantener los recipientes cerrados.

- Cubrir los cortes y heridas con vendajes impermeables.

EXPOSICIÓN A SUSTANCIAS TÓXICAS O IRRITANTES

Las medidas preventivas que adoptaremos serán: • Ventilación adecuada del local, ya sea natural o forzada.

- Utilizar sistemas cerrados para minimizar la liberación de contaminantes.
- Instalar sistemas de extracción localizada en el origen del foco.
- Realizar controles ambientales periódicos.
- Limpiar y reemplazar los filtros de ventiladores y extractores según las instrucciones del fabricante.
- Utilizar protección para manos, cuerpo, protectores ignífugos, bata de laboratorio, etc... por el posible contacto con ácidos y productos corrosivos.
- Utilizar equipos respiratorios de protección individual, con marcado CE, si no fuese posible o fuese insuficiente la extracción localizada.
- Elaborar y seguir las instrucciones de llenado de los contenedores.

RIESGO DE INCENDIO

Las medidas preventivas que adoptaremos serán:

- Disponer sólo de la cantidad necesaria de materiales inflamables y combustibles para el trabajo del día, el resto estará en almacén o locales independientes aislados y ventilados.
- Prohibir fumar en todo el recinto.
- Señalizar y dejar libres las salidas de emergencia.
- instalación eléctrica antideflagrantes en zonas donde exista riesgo de atmósferas inflamables.
- Revisar y mantener las instalaciones eléctricas, aisladas y protegidas.
- Seguir las instrucciones del suministrador y del instalador de gases inflamables.
- Tener instalaciones fijas de extinción, realizando su mantenimiento periódico.
- Instalar sistemas de detección y alarma, de suficiente volumen para que toda la tripulación pueda oírlos.
- Colocar carteles con plano de localización.
- Dotar al barco de extintores de CO2 de activación automática en la sala de máquinas.

EXPOSICIÓN AGENTES BIOLÓGICOS (SERES VIVOS, DESECHOS, HONGOS)

Las medidas preventivas que adoptaremos serán:

- Establecer y realizar un programa de limpieza y desinfección en el barco.
- Desinfectar periódicamente la piel.

Equipos de protección individual (EPIs)

- Casco de seguridad.
- Calzado de seguridad.
- Botas de goma.
- Guantes de cuero.
- Cinturón antivibratorio.
- Chaleco reflectante.
- Gafas de seguridad.
- Chaleco salvavidas



PLIEGO DE CONDICIONES

ESTUDIO BÁSICO DE SEGURIDAD Y SALUD P.O.
21.21 RECUPERACIÓN DE CALADOS EN LA PRIMERA
ALINEACIÓN DE LOS MUELLES DE PONIENTE DEL
PUERTO DE ALCUDIA

Autor: D. Cristina Cobalea Medina
Ingeniera Industrial – N° Colegiado: 980

PLIEGO DE CONDICIONES

1 Normativa

En el pliego de condiciones particulares se tendrán en cuenta las normas legales y reglamentarias aplicables a las especificaciones técnicas propias de la obra, así como las prescripciones que se habrán de cumplir con las características, la utilización y la conservación de las máquinas, útiles, herramientas, sistemas y equipos preventivos.

Disposiciones legales y reglamentarias de aplicación:

Principios generales

- *Ley de Prevención de Riesgos Laborales. 31/1995 de 8 de noviembre. BOE núm. 269 de 10 de noviembre.*

Artículos modificados:

- Artículo 32, por Ley 35/2014, de 26 de diciembre
- Artículo 30.5, por Ley 14/2013, de 27 de septiembre
- Artículos 16, 30, 31, 39 por Ley 25/2009, de 22 de diciembre
- Artículos 5 y 26 por Ley Orgánica 3/2007, de 22 de marzo
- Artículo 3, por Ley 31/2006, de 18 de octubre
- Artículos 9, 14, 23, 24, 29, 43 por Ley 54/2003, de 12 de diciembre
- Artículo 26, por Ley 39/1999, de 5 de noviembre
- Artículos 45, 47, 48, 49 por Ley 50/1998, de 30 de diciembre
- Se derogan los apartados 2, 4 y 5 del art. 42 y los arts. 45, salvo los párrafos 3 y 4 del apartado 1, al 52, por Real Decreto Legislativo 5/2000, de 4 de agosto
- *Ley 50/1998, de 30 de diciembre, de Medidas Fiscales, Administrativas y del Orden Social, que modifica los artículos 45, 47, 48 y 49 de la Ley de Prevención de Riesgos Laborales.*
- *Ley 22/1998, de 28 de julio, de Costas.*
- *Real Decreto Legislativo 5/2000, de 4 de agosto, por el que se aprueba el texto refundido de la Ley sobre Infracciones y Sanciones en el Orden Social.*
- *Ley 39/1999, de 5 de noviembre, para promover la conciliación de la vida familiar y laboral de las personas trabajadoras, que modifica el artículo 26 de la Ley de Prevención de Riesgos Laborales.*
- *Real Decreto 1879/1996, de 2 de agosto, por el que se regula la composición de la Comisión Nacional de Seguridad y Salud en el Trabajo. BOE de 9 de agosto de 1996.*
- *Ley 54/2003, de 12 de diciembre, de reforma del marco normativo de la Prevención de Riesgos Laborales.*
- *Real Decreto 309/2001, de 23 de marzo, por el que se modifica el RD 1879/1996, por el que se regula la composición de la Comisión Nacional de Seguridad y Salud en el Trabajo. BOE de 5 de abril de 2001.*
- *Real Decreto 216/1999, de 5 de febrero, sobre disposiciones mínimas de seguridad y salud en el trabajo en el ámbito de las Empresas de Trabajo Temporal (ETT). BOE de 24 de febrero de 1999.*
- *Real Decreto Legislativo 8/2015, de 30 de octubre, por el que se aprueba el texto refundido de la Ley General de la Seguridad Social*
- *Orden de 9 de marzo de 1971. La Ordenanza General de Seguridad e Higiene en el Trabajo. BOE, núm. 64 de 16 de marzo. Donde solo queda vigente el capítulo VI del título II.*
- *Real Decreto Legislativo 2/2015, de 23 de octubre, por el que se aprueba el texto refundido de la Ley del Estatuto de los Trabajadores.*
- *Real Decreto 67/2010, de 29 de enero, de adaptación de la legislación de Prevención de Riesgos Laborales a la Administración General del Estado.*
- *Ley 32/2006 reguladora de la Subcontratación en el Sector de la Construcción (BOE núm. 250 de 19 de octubre).*

- *Real Decreto 1109/2007, de 24 de agosto, por el que se desarrolla la Ley 32/2006, de 18 de octubre, reguladora de la subcontratación en el Sector de la Construcción.*
- *Ley 20/2007, de 11 de julio, del Estatuto del trabajo autónomo.*
- *Ley 6/2017, de 24 de octubre, de Reformas Urgentes del Trabajo Autónomo.*

Servicios de prevención

- *Real Decreto 39/1997, de 17 de enero, Reglamento de los Servicios de Prevención. Del Ministerio de Trabajo y Asuntos Sociales. BOE núm. 27 de 31 de enero de 1997.*
- *Real Decreto 598/2015, de 3 de julio, por el que se modifican el Real Decreto 39/1997, de 17 de enero, por el que se aprueba el Reglamento de los servicios de prevención; el Real Decreto 485/1997, de 14 de abril, sobre disposiciones mínimas en materia de señalización de seguridad y salud en el trabajo; el Real Decreto 665/1997, de 12 de mayo, sobre la protección de los trabajadores contra los riesgos relacionados con la exposición a agentes cancerígenos durante el trabajo y el Real Decreto 374/2001, de 6 de abril, sobre la protección de la salud y seguridad de los trabajadores contra los riesgos relacionados con los agentes químicos durante el trabajo.*
- *Real Decreto 337/2010, de 19 de marzo, por el que se modifican el Real Decreto 39/1997, de 17 de enero, por el que se aprueba el Reglamento de los Servicios de Prevención; el Real Decreto 1109/2007, de 24 de agosto, por el que se desarrolla la Ley 32/2006, de 18 de octubre, reguladora de la subcontratación en el sector de la construcción y el Real Decreto 1627/1997, de 24 de octubre, por el que se establecen disposiciones mínimas de seguridad y salud en obras de construcción.*
- *Real Decreto 899/2015, de 9 de octubre, por el que se modifica el Real Decreto 39/1997, de 17 de enero, por el que se aprueba el Reglamento de los Servicios de Prevención*
- *Orden TIN/2504/2010, de 20 de septiembre, por la que se desarrolla el Real Decreto 39/1997, de 17 de enero, por el que se aprueba el Reglamento de los Servicios de Prevención, en lo referido a la acreditación de entidades especializadas como servicios de prevención, memoria de actividades preventivas y autorización para realizar la actividad de auditoría del sistema de prevención de las empresas.*
- *Real Decreto 780/1998, de 30 de abril, Modificación del Reglamento de los Servicios de Prevención. Ministerio de Trabajo y Asuntos Sociales. BOE de 1 de mayo de 1998.*
- *Orden TAS/3623/2006, de 28 de noviembre, por la que se regulan las actividades preventivas en el ámbito de la Seguridad Social y la financiación de la Fundación para la Prevención de Riesgos Laborales, publicado en el BOE número 285 de 29 de Noviembre de 2006.*
- *Real Decreto 604/2006, de 19 de mayo, por el que se modifican el Real Decreto 39/1997, de 17 de enero, por el que se aprueba el Reglamento de los Servicios de Prevención, y el Real Decreto 1627/1997, de 24 de octubre, por el que se establecen las disposiciones mínimas de seguridad y salud en las obras de construcción.*

Ergonomía

- Cargas

- *Real Decreto 487/1997, de 14 de abril, Disposiciones mínimas de Seguridad y Salud relativas a la Manipulación Manual de Cargas que entrañen riesgos, en particular dorsolumbares para los trabajadores (Directiva 90/269/CEE), del Ministerio de Trabajo y Asuntos Sociales. BOE núm. 97 de 23 de abril de 1997.*
- *Convenio 127 de la Organización Internacional del Trabajo, relativo al peso máximo de la carga que puede ser transportada por un trabajador.*

- Pantallas de visualización de datos

- *Real Decreto 488/1997, de 14 de abril, Disposiciones mínimas de Seguridad y Salud relativas al trabajo con equipos que incluyen Pantallas de Visualización. BOE núm. 97 de 23 de abril de 1997.*

Higiene industrial

- Enfermedades profesionales

- *Convenio 42 de la Organización Internacional del Trabajo, relativo a la indemnización por enfermedades profesionales (revisado en 1934).*
- *Real Decreto 1299/2006, de 10 de noviembre, por el que se aprueba el cuadro de enfermedades profesionales en el sistema de la Seguridad Social y se establecen criterios para su notificación y registro.*
- *Real Decreto 257/2018, de 4 de mayo, por el que se modifica el Real Decreto 1299/2006, de 10 de noviembre, por el que se aprueba el cuadro de enfermedades profesionales en el sistema de la Seguridad Social y se establecen criterios para su notificación y registro.*

Contaminantes químicos

- *Real Decreto 656/2017, de 23 de junio, por el que se aprueba el Reglamento de Almacenamiento de Productos Químicos y sus Instrucciones Técnicas Complementarias MIE APQ 0 a 10, publicado por el BOE número 176 de 25 de Julio de 2017.*
- *Real Decreto 374/2001, de 6 de Abril, sobre la protección de la salud y seguridad de los trabajadores contra los riesgos relacionados con los agentes químicos durante el trabajo.*
- Plomo y cloruro de vinilo
- *Real Decreto 349/2003, de 21 de marzo, por el que se modifica el Real Decreto 665/1997, de 12 de mayo, sobre la protección de los trabajadores contra los riesgos relacionados con la exposición a agentes cancerígenos durante el trabajo, y por el que se amplía su ámbito de aplicación a los agentes mutágenos.*
- Cancerígenos
- *Real Decreto 665/1997, de 12 de mayo, Protección de los trabajadores contra los riesgos relacionados con la exposición a Agentes Cancerígenos durante el trabajo. BOE núm. 124 de 24 de mayo de 1997.*
- *Convenio 136 de la OIT, relativo a la protección contra los riesgos de intoxicación por el benceno.*
- *Real Decreto 374/2001, de 6 de abril, sobre la protección de la salud y seguridad de los trabajadores contra los riesgos relacionados con los agentes químicos durante el trabajo.*
- Amianto
- *Convenio 162 de la OIT, sobre utilización del asbesto en condiciones de seguridad. Adoptado el 24 de junio de 1986.*
- *Real Decreto 108/1991, de 1 de febrero de 1991. Prevención y reducción de la contaminación del medio ambiente producida por amianto.*
- *Real Decreto 396/2006, de 31 de marzo, por el que se establecen las disposiciones mínimas de seguridad y salud aplicables a los trabajos con riesgo de exposición al amianto.*

Contaminantes físicos

- Ruido**
- *Convenio 148 de la OIT, sobre la protección de los trabajadores contra los riesgos profesionales debidos a la contaminación del aire, el ruido y las vibraciones en el lugar de trabajo.*
- *Real Decreto 286/2006, de 10 de marzo, sobre la Protección de la salud y la seguridad de los trabajadores contra los riesgos relacionados con la exposición al ruido.*
- *Real Decreto 212/2002, de 22 de febrero, por el que se regulan las emisiones sonoras en el entorno debidas a determinadas máquinas de uso al aire libre.*
- Radiaciones ionizantes
- *Real Decreto 413/1997, de 21 de marzo de 1997 relativa a la protección operacional de los trabajadores exteriores con riesgo de exposición a radiaciones ionizantes por intervención en zona controlada. BOE de 16 de abril de 1997.*
- *Convenio 115 de la OIT, relativo a la protección de los trabajadores contra las radiaciones ionizantes.*
- *Real Decreto 1566/1998, de 17 de julio de 1998, relativa a la protección de la salud frente a los riesgos derivados de las radiaciones ionizantes en exposiciones médicas. BOE de 28 de agosto de 1998.*

- *Real Decreto 783/2001, de 6 de julio, por el que se aprueba el Reglamento sobre protección sanitaria contra radiaciones ionizantes.*
- *Real Decreto 601/2019, de 18 de octubre, sobre justificación y optimización del uso de las radiaciones ionizantes para la protección radiológica de las personas con ocasión de exposiciones médicas.*
- *Real Decreto 229/2006, de 24 de febrero, sobre el control de fuentes radiactivas encapsuladas de alta actividad y fuentes huérfanas.*

- Vibraciones

- *Real Decreto 1311/2005, de 4 de noviembre, sobre la protección de la salud y la seguridad de los trabajadores frente a los riesgos derivados o que puedan derivarse de la exposición a vibraciones mecánicas.*
 - *Real Decreto 330/2009, de 13 de marzo, por el que se modifica el Real Decreto 1311/2005, de 4 de noviembre, sobre la protección de la salud y la seguridad de los trabajadores frente a los riesgos derivados o que puedan derivarse de la exposición a vibraciones mecánicas.*

Contaminantes biológicos

- *Real Decreto 664/1997, de 12 de mayo, Protección de los trabajadores contra los riesgos relacionados con la exposición a Agentes Biológicos durante el trabajo. BOE núm. 124 de 24 de mayo de 1997.*
 - *Orden Ministerial del 25 de marzo de 1998, del Ministerio de Trabajo y Asuntos Sociales, por el que se adapta en función del progreso técnico el Real Decreto 664/1997. BOE de 30 de marzo de 1998. Y corrección de errores. BOE de 15 de marzo de 1998.*

Otras disposiciones

- *Real Decreto 840/2015, de 21 de septiembre, por el que se aprueban medidas de control de los riesgos inherentes a los accidentes graves en los que intervengan sustancias peligrosas.*
- *Real Decreto 2414/1961, de 30 de noviembre. Reglamento de Actividades Molestas, Nocivas, Insalubres y Peligrosas.*

- Residuos

- *Real Decreto 937/1989, de 21 de julio, por el que se regula la concesión de ayudas del Plan Nacional de Residuos Industriales.*
- *Ley 7/2022, de 8 de abril, de residuos y suelos contaminados para una economía circular.*
- *Decisión de la Comisión 96/350/CE de 24 de mayo de 1996.*
- *Reglamento (CCE) 259/1993, del Consejo, de 1 de febrero de 1993, relativo a la vigilancia y control de los traslados de residuos en el interior y a la entrada y salida de la Comunidad Europea.*
- *Decisión 94/3/CE, de la Comisión, de 20 de diciembre, y la Lista de Residuos Peligrosos, aprobada por la Decisión 94/904/CE, del Consejo, de 22 de diciembre.*
 - *Modificada por el Real Decreto Legislativo 4/2001, de 16 de febrero, sobre el régimen de intervención administrativa aplicable a la valorización energética de harinas de origen animal procedentes de la transformación de despojos y cadáveres de animales.*
- *Real Decreto 1378/1999, de 27 de agosto de 1999, complementa la Ley 10/1998, de 21 de abril, estableciendo las Medidas para la Eliminación y Gestión de los Policlorobifenilos, Policloroterfenilos y Aparatos que los contengan.*

- Lugares de trabajo

- *Real Decreto 485/1997, sobre disposiciones mínimas en materia de señalización de seguridad y salud en el trabajo, publicado en BOE de 23 de Abril de 1997.*
- *Real Decreto 486/1997, de 14 de abril. Disposiciones mínimas de Seguridad y Salud en los Lugares de Trabajo. Ministerio de Trabajo y Asuntos Sociales BOE núm. 97 de 23 de abril de 1997.*
- *Real Decreto 173/2010, de 19 de febrero, por el que se modifica el Código Técnico de la Edificación, aprobado por el Real Decreto 314/2006, de 17 de marzo, en materia de accesibilidad y no discriminación de las personas con discapacidad.*

- Etiquetado de sustancias peligrosas

- *Real Decreto 363/1995, de 10 de marzo de 1995. Reglamento sobre Notificación de Sustancias Nuevas y Clasificación, Envasado y Etiquetado de Sustancias Peligrosas. BOE de 5 de junio de 1995.*

Modificada por:

- *Orden de 13 de septiembre de 1995, por el que se modifica el Anexo I.*
- *Orden de 21 de febrero de 1997, por el que se modifica el Anexo I.*
- *Orden de 30 de junio de 1998, por el que se modifica partes del articulado y partes de los Anexos I, III, V y VI.*
- *Orden de 11 de septiembre de 1998, por el que se modifica partes de los Anexos I y VI.*
- *Orden de 16 de julio de 1999, por el que se modifica partes de los Anexos I y V.*
- *Orden de 5 de octubre de 2000, por el que se modifican los Anexos I, III, IV y VI.*
- *Orden de 5 de abril de 2001, por el que se modifican los Anexos I, IV, V, VI y IX.*
- *Real Decreto 507/2001, de 11 de mayo, por el que se modifica el artículo 13.1.*
- *PRE/2317/2002, de 11 de mayo, por el que se modifica los anexos I a VIII.*
- *Real Decreto 99/2003, de 24 de enero por el que se modifica el artículo 23.1 y el anexo XI.*
- *Orden PRE7124472006, de 20 de abril, por el que se modifican los anexos I y V.*
- **Real Decreto 1802/2008, de 3 de noviembre, por el que se modifica el Reglamento sobre notificación de sustancias nuevas y clasificación, envasado y etiquetado de sustancias peligrosas, aprobado por Real Decreto 363/1995, de 10 de marzo, con la finalidad de adaptar sus disposiciones al Reglamento (CE) n.º 1907/2006 del Parlamento Europeo y del Consejo (Reglamento REACH).**

- Señalización

- *Real Decreto 485/1997, de 14 de abril, Disposiciones mínimas en materia de Señalización de seguridad y salud en el trabajo. Ministerio de Trabajo y Asuntos Sociales. BOE núm. 97 de 23 de abril de 1997.*
- *IC 8.3. de Señalización de Obras en Carreteras.*

- Incendios

- *Orden de 24 de octubre de 1979 sobre protección anti-incendios en los establecimientos sanitarios.*
- *Orden de 25 de septiembre de 1979 sobre prevención de incendios en establecimientos turísticos.*
- *Real Decreto 47/2004, de 10 de febrero, de establecimientos hoteleros.*
- *Real Decreto 513/2017, de 22 de mayo, por el que se aprueba el Reglamento de instalaciones de protección contra incendios.*
- *Orden de 27 de julio de 1999 por el que se determinan las condiciones que deben reunir los extintores de incendios instalados en vehículos de transporte de personas o de mercancías.*
- *Ordenanzas Municipales.*
- *Reglamento del servicio de prevención, extinción de incendios y salvamentos de Gijón.*

Electricidad

- *Real Decreto 223/2008, de 15 de febrero, por el que se aprueban el Reglamento sobre condiciones técnicas y garantías de seguridad en líneas eléctricas de alta tensión y sus instrucciones técnicas complementarias ITC-LAT 01 a 09.*
- *Real Decreto 842/2002 de 2 de agosto Reglamento Electrotécnico de Baja Tensión e Instrucciones Técnicas Complementarias.*
- *Real Decreto 337/2014, de 9 de mayo, por el que se aprueban el Reglamento sobre condiciones técnicas y garantías de seguridad en instalaciones eléctricas de alta tensión y sus Instrucciones Técnicas Complementarias ITC-RAT 01 a 23.*
- *Real Decreto 337/2014, de 9 de mayo, por el que se aprueban el Reglamento sobre condiciones técnicas y garantías de seguridad en instalaciones eléctricas de alta tensión y sus Instrucciones Técnicas Complementarias ITC-RAT 01 A 23.*

- Orden de 27 de noviembre de 1987. Actualización de las Instrucciones técnicas complementarias MIE-RAT 13 y MIE-RAT 14 del Reglamento sobre condiciones técnicas y garantías de seguridad en centrales eléctricas, subestaciones y centros de transformación.
- Orden de 23 de junio de 1988. Actualización de diversas instrucciones técnicas complementarias MIE-RAT de Reglamento sobre condiciones técnicas y garantías de seguridad en centrales eléctricas, subestaciones y centros de transformación.
- Orden de 16 de abril de 1991, por la que se modifica el punto 3.6 de la Instrucción Técnica complementaria MIE-RAT 06 del reglamento sobre condiciones técnicas y garantías de seguridad en centrales eléctricas, subestaciones y centros de transformación.
- Real Decreto 614/2001, de 8 de junio, sobre disposiciones mínimas para la protección de la salud y seguridad de los trabajadores frente al riesgo eléctrico. BOE núm. 148 de 21 de junio de 2001.

Construcción

- Real Decreto 1627/1997, de 24 de Octubre, Disposiciones mínimas de seguridad y salud en las obras de construcción. BOE núm. 256 de 25 de octubre de 1997.
- Ordenanza de trabajo en la Construcción, Vidrio y Cerámica. OM de 28 agosto 1970. BOE 5, 7, 8 y 9 de septiembre de 1970. OM 28 de julio de 1977. OM de 4 de julio de 1983. Resolución de 30 de enero de 1997, de la Dirección General de Trabajo y Migraciones, por la que se dispone la inscripción en el Registro y publicación del contenido de la prórroga de Trabajo de Construcción, Vidrio y Cerámica, en el sector.
- Convenio 62 de la OIT, relativo a las prescripciones de seguridad en la industria de la edificación.
- Ley 38/1999, de 5 de noviembre, de Ordenación de la Edificación, concreta en la Disposición adicional cuarta la titulación académica y profesional de los Coordinadores de Seguridad y Salud en las obras de edificación. BOE de 6 de noviembre de 1999.
- Resolución de 8 de abril de 1999, sobre Delegación de Facultades en Materia de Seguridad y Salud en las Obras de Construcción, complementa artículo 18 de RD 1627/1997, de 24 de octubre de 1997, sobre Disposiciones mínimas de Seguridad y Salud en las Obras de Construcción.
- Ordenanzas Municipales sobre Vallados de Obra, Ocupaciones de Viales, etc.

Equipos de trabajo

- Real Decreto 1215/1997, de 18 de julio, Disposiciones mínimas de Seguridad y Salud para la utilización por los trabajadores de los Equipos de Trabajo. Ministerio de Trabajo y Asuntos Sociales. BOE núm. 188 de 7 de agosto de 1997.
 - Real Decreto 2177/2004, de 12 de noviembre, por el que se modifica el Real Decreto 1215/1997, de 18 de julio, por el que se establecen las disposiciones mínimas de seguridad y salud para la utilización por los trabajadores de los equipos de trabajo, en materia de trabajos temporales en altura.

Máquinas

- Convenio 119 de la OIT, relativo a la protección de la maquinaria.
- Real Decreto 2177/2004, de 10 de noviembre, por el que se derogan diferentes disposiciones en materia de normalización y homologación de productos industriales.
- Real Decreto 1644/2008, de 10 de octubre, por el que se establecen las normas para la comercialización y puesta en servicio de las máquinas, publicada por el BOE número 246 de 11 de Octubre de 2008.
- Real Decreto 683/2003, de 12 de junio, por el que se derogan diferentes disposiciones en materia de normalización y homologación de productos industriales de construcción.
- Real Decreto 2200/1995, de 28 de diciembre de 1995, que aprueba el Reglamento de la Infraestructura para la Calidad y la Seguridad Industrial, que complementa al RD 2584/1981, de 18 de septiembre de 1981.
- - Real Decreto 411/1997, de 21 de marzo, por el que se modifica el Real Decreto 2200/1995, de 28 de diciembre, por el que se aprueba el Reglamento de la infraestructura para la calidad y seguridad industrial.

- - Reglamento (CEE) núm. 1836/93 del Consejo, de 29 de junio de 1993, por el que se permite que las empresas del sector industrial se adhieran con carácter voluntario a un sistema comunitario de gestión y auditoría medioambientales.
- - **Grúas**
- Real Decreto 2291/1985, de 8 de noviembre de 1985. Reglamento de Aparatos de Elevación y Mantenimiento de los mismos. BOE de 11 de diciembre de 1985.
- Orden de 26 de mayo de 1989, Instrucción Técnica Complementaria I.T.C.-MIE-AEM-3 del Reglamento de Aparatos de Elevación y Mantenimiento referente a carretillas automotoras de mantenimiento. BOE de 9 de junio de 1989.
- Real Decreto 1215/1997, de 18 de julio. Disposiciones mínimas de seguridad y salud para la utilización de Equipos de Trabajo. BOE núm. 188, de 7 de agosto de 1997.
- Real Decreto 836/2003, de 27 de junio, por el que se aprueba una nueva Instrucción técnica complementaria "MIE-AEM-2" del Reglamento de aparatos de elevación y mantenimiento, referente a grúas torre para obras u otras aplicaciones.
- Real Decreto 837/2003, de 27 de junio, por el que se aprueba el nuevo texto modificado y refundido de la Instrucción técnica complementaria "MIE-AEM-4" del Reglamento de aparatos de elevación y mantenimiento, referente a grúas móviles autopropulsadas
- Real Decreto 1644/2008, de 10 de octubre, por el que se establecen las normas para la comercialización y puesta en servicio de las máquinas.
- - **Equipos de protección individual**
- Real Decreto 542/2020, de 26 de mayo, por el que se modifican y derogan diferentes disposiciones en materia de calidad y seguridad industrial
- Resolución de 25 de abril de 1996, de la Dirección General de Calidad y Seguridad Industrial, por la que se publica, a título informativo, información complementaria establecida por el Real Decreto 1407/1992, de 20 de noviembre, por el que se regula las condiciones para la comercialización y libre circulación intracomunitaria de los equipos de protección individual.
- Real Decreto 773/1997, de 30 de mayo, Disposiciones mínimas de seguridad y salud relativas a la utilización por los trabajadores de equipos de protección individual (EPI). Ministerio de Trabajo y Asuntos Sociales. BOE núm. 140 de 12 de junio de 1997.
- - **Aparatos de presión**
- Real Decreto 1849/2000, de 10 de noviembre, por el que se derogan diferentes disposiciones en materia de normalización y homologación de productos industriales, publicado en BOE número 289 de 02 de Septiembre de 2000.
- Real Decreto 809/2012, de 21 de septiembre, por el que se aprueba el Reglamento de equipos a presión y sus instrucciones técnicas complementarias
- Real Decreto 709/2015, de 24 de julio, por el que se establecen los requisitos esenciales de seguridad para la comercialización de los equipos a presión
- Orden de 17 de marzo de 1981 por el que se aprueba la ITC MIE-AP1 referente a calderas, economizadores, precalentadores de agua, sobrecalentadores y recalentadores de vapor. (Modificada por la Orden de 28 de marzo de 1985).
- Real Decreto 1381/2009, de 28 de agosto, por el que se establecen los requisitos para la fabricación y comercialización de los generadores de aerosoles.
- Real Decreto 1388/2011, de 14 de octubre, por el que se dictan las disposiciones de aplicación de la Directiva 2010/35/UE del Parlamento Europeo y del Consejo de 16 de junio de 2010 sobre equipos a presión transportables y por la que se derogan las Directivas 76/767/CEE, 84/525/CEE, 84/526/CEE, 84/527/CEE y 1999/36/CE

2 Condiciones de los medios de protección e instalaciones provisionales de obra.

2.1 Características de empleo y conservación de máquinas

Se cumplirá lo indicado en el Reglamento de Seguridad de máquinas, Real Decreto 1849/2000, de 10 de noviembre.

2.2 Características de empleo y conservación de máquinas

Tanto en el empleo como en la conservación de los útiles y herramientas, el Encargado de Obra velará por su correcto empleo y conservación, exigiendo a los trabajadores el cumplimiento de las especificaciones dadas por el fabricante.

El Encargado de Obra cuidará que los útiles y herramientas se utilicen con las prescripciones de seguridad específicas para ellas y vigilará la no realización de tareas de mantenimiento de las máquinas en el interior de la obra.

Las herramientas y útiles establecidos en las previsiones de este Estudio, pertenecen al grupo de herramientas y útiles conocidos y con experiencia en su empleo. A dichas herramientas y útiles deben aplicarse las normas generales de carácter práctico y de general conocimiento, vigentes según los criterios generalmente admitidos.

3 Características, empleo y conservación de los equipos preventivos.

Dentro de los equipos preventivos, se consideran los dos grupos fundamentales: Equipos de Protección Individual (EPI) y Medios de protección Colectiva.

3.1 Equipos de protección individual

a).- Protectores de la cabeza:

- Cascos de seguridad (obras públicas y construcción, minas e industrias diversas).
- Cascos de protección contra choques e impactos.
 - Prendas de protección para la cabeza (gorros, gorras, sombreros, etc. , de tejido recubierto, etc.).
- Cascos para usos especiales (fuego, productos químicos, etc.).

b).- Protectores del oído:

- Protectores auditivos tipo "tapones"
- Protectores auditivos desechables o reutilizables.
 - Protectores auditivos tipo "orejeras", con arnés de cabeza, bajo la barbilla o la nuca.
- Casco antirruído.
- Protectores auditivos acoplables a los cascos de protección para la industria.
- Protectores auditivos dependientes del nivel.
- Protectores auditivos con aparatos de intercomunicación.

c).- Protectores de los ojos y de la cara:

- Gafas de montura "universal".
- Gafas con montura "integral" (uni o biocular).
- Gafas de montura "cazoletas"
- Pantallas faciales.

- Pantallas para soldadura (de mano, de cabeza, acoplables a casco de protección para la industria).

d).- Protección de las vías respiratorias

- Equipos filtrantes de partículas (molestas, nocivas, tóxicas o radiactivas).
- Equipos filtrantes frente a gases y vapores.
- Equipos filtrantes mixtos.
- Equipos aislantes de aire libre.
- Equipos aislantes con suministro de aire.
- Equipos respiratorios con casco o pantalla para soldadura.
- Equipos respiratorios con máscara amovible para soldadura.
- Equipos de submarinismo.

e).- Protectores de manos y brazos:

- Guantes contra agresiones mecánicas (perforaciones, cortes, vibraciones).
- Guantes contra las agresiones químicas.
- Guantes contra las agresiones de origen eléctrico.
- Guantes contra las agresiones de origen térmico.
- Manoplas.
- Manguitos y mangas.

f).- Protectores de pies y piernas:

- Calzado de seguridad.
- Calzado de protección.
- Calzado de trabajo.
- Calzado y cubrecalzado de protección contra el calor.
- Calzado y cubrecalzado de protección contra el frío.
- Calzado frente a la electricidad.
- Calzado de protección contra las motosierras.
- Protectores amovibles del empeine.
- Polainas.
- Suelas amovibles (antitérmicas, antiperforación, o antitranspiración).
- Rodilleras.

g).- Protectores de la piel

- Cremas de protección y pomadas.

h).- Protectores del tronco y el abdomen

- Chalecos, chaquetas y mandiles de protección contra las agresiones mecánicas (perforaciones, cortes, proyecciones de metales en fusión).
- Chalecos, chaquetas y mandiles de protección contra las agresiones químicas.
- Chalecos termógenos.
- Chalecos salvavidas.
- Mandiles de protección contra los rayos X.
- Cinturones de sujeción del tronco.
- Fajas y cinturones antivibraciones.

i).- Protección total del cuerpo:

- Equipos de protección contra las caídas de altura.
- Dispositivos anticaídas deslizantes.
- Arneses.
- Cinturones de sujeción.
- Dispositivos anticaídas con amortiguador.
- Ropa de protección.

- Ropa de protección contra las agresiones mecánicas (perforaciones, cortes).
- Ropa de protección contra las agresiones químicas.
 - Ropa de protección contra las proyecciones de metales en fusión y las radiaciones infrarrojas.
- Ropa de protección contra las fuentes de calor intenso o estrés térmico.
- Ropa de protección contra bajas temperaturas.
- Ropa de protección contra la contaminación radiactiva.
- Ropa antipolvo.
- Ropa antigás.
 - Ropa y accesorios (brazalete, guantes) de señalización (retroreflectantes, fluorescente).

Todas las prendas de protección personal o elementos de protección colectiva tendrán fijado un período de vida útil, desechándose a su término.

Cuando por las circunstancias del trabajo se produzca un deterioro más rápido en una determinada prenda o equipo, se repondrá éste, independientemente de la duración prevista o fecha de entrega.

Toda prenda o equipo de protección que haya sufrido un trato límite, es decir, el máximo para el que fue concebido (por ejemplo, por un accidente) será desechado y repuesto al momento.

Aquellas prendas que por su uso hayan adquirido más holguras o tolerancias de las admitidas por el fabricante, serán repuestas inmediatamente.

El uso de una prenda o equipo de protección nunca representará un riesgo en sí mismo.

Todo Equipo de Protección Individual, se ajustará al R.D. 1407/92, de 20 de Noviembre, y sus instrucciones complementarias que lo desarrollan. Dichos equipos tendrán marcado "CE". Así mismo se cumplirá el R.D. 773/1997, de 30 de Mayo, sobre disposiciones mínimas de seguridad y salud relativas a la utilización por los trabajadores de Equipos de Protección Individual.

3.2 Equipos de protección colectiva

La protección colectiva puede definirse como: "La incorporación al medio productivo de una protección, que sirviendo para todos los trabajadores, elimina el riesgo".

Una forma de clasificar las protecciones colectivas es mediante dos grandes grupos, según protejan de riesgo de accidentes o de enfermedad del trabajo.

Protecciones colectivas de seguridad contra el riesgo de:

- Caídas de personas
- Caídas de materiales y objetos
- Caídas de vehículos
- Sobrecargas en máquinas
- Electricidad
- Incendios

Protecciones colectivas de Higiene industrial contra los riesgos de:

- Radiaciones
- Ruidos
- Vibraciones
- Gases
- Polvos

Protecciones colectivas contra riesgos de altura:

a) Redes: Sirven para impedir o limitar la caída de altura de personas y/o objetos.

Se pueden clasificar teniendo en cuenta su utilización en edificación o en obra civil:

- Redes para obra civil y obras industriales:
- Redes para estructuras metálicas

b) Barandillas: Las barandillas son protecciones colectivas, que tienen por objeto evitar la caída de altura, de personas que trabajan junto al vacío, y de algunos objetos.

Deberán cumplir con la norma UNE EN 13374:2004

Se pueden clasificar respecto a su morfología en:

- Barandillas sujetas por montantes.
- Montante incorporado al forjado
- Montante tipo sargento
- Montante tipo puntal
- Barandillas en andamios, plataformas de trabajo y pasarelas
- Barandillas en cubiertas y tejados.

Los huecos grandes deben ser protegidos por barandillas (sin perjuicio de que se conserve cubrición de ese hueco mediante red o mallazo).

c) Marquesinas:

- .- Las marquesinas o viseras son techumbres ligeras y voladas, que prestan protección reteniendo la caída de objetos.
- .- Los pasillos de seguridad son elementos, largos y más o menos estrechos, para garantizar el paso con seguridad por determinadas zonas, frente a la caída de objetos.
- .- Las pantallas son protecciones verticales para contener la caída y las proyecciones de objetos, normalmente.
- .- Las vallas son cerramientos provisionales que se hacen en una obra o un terreno.

d) Tapas para pequeños huecos:

- .- Tapas de madera o metálicas: Las de madera deben tener sus elementos unidos por tablas clavadas transversalmente.
- .- Red horizontal: Consiste en la colocación de una pequeña red cuidando que su anclaje perimetral sea lo suficientemente resistente.
- .- Barandillas para huecos de ascensores

Otros elementos de protección colectiva:

- Topes para la descarga de vehículos a distinto nivel
- Extintores

Los elementos de protección colectiva se ajustarán a las características fundamentales siguientes:

a).- *Vallas autónomas de limitación y protección:*

Tendrán como mínimo 90 cm de altura, metálicas y con pies derechos de apoyo de tal modo que conserven sus estabilidad. Estas vallas podrán utilizarse, ancladas convenientemente, para la protección de zanjas y pozos.

b).- *Pasillos o marquesinas de seguridad:*

Podrán realizarse a base de pórticos con pies derechos y dintel a base de tablonos embridados, firmemente sujetos al terreno y cubierta cuajada de tablonos. Estos elementos también podrán ser metálicos (los pórticos a base de tubo o perfiles y la cubierta de chapa).

Serán capaces de soportar el impacto de los objetos que se prevea puedan caer.

c).- Redes perimetrales:

La protección del riesgo de caída al vacío por el borde perimetral se hará mediante la utilización de pescante tipo horca.

El extremo inferior de la red se anclará a horquillas de hierro embebidas en el forjado. Las redes serán de poliamida, protegiendo las plantas de trabajo. La cuerda de seguridad será como mínimo de 10 mm de diámetro para sujeción a pescantes y de 6 mm para atado de paños y malla rómbica de cuadrícula 10 x 10 cm.

Se colocarán redes sintéticas reutilizables (sistema B) de dimensiones 1.20 x 10 metros que disponen de cuerda perimetral. La retícula de la malla será 10 x 10 cm., con una cuerda de atado perimetral de 8 o 10 mm y un espesor de hilo de al menos 3.5 mm. Así pues, nos encontraríamos ante unos paños de redes que se colocan a lo largo de las calles que dejan las distribuciones regulares de puntales en los encofrados continuos, sujetos a los puntales del encofrado mediante unos ganchos de acero. Estos ganchos deben tener un diámetro de 8 mm como mínimo.

Una vez se han colocado los paños de red, se puede proceder a la colocación de los tableros en estos encofrados continuos, con lo que, aunque una posible caída de altura en la colocación de éstos, la evitaríamos con las redes. Las redes de seguridad las dejaríamos instaladas hasta la colocación piezas aligerantes y se retirarían justo antes de proceder al hormigonado del forjado.

Las redes que se van a instalar serán de resistencia adecuada certificadas según norma UNE-EN 1263-1.

d).- Cables y elementos de sujeción de cinturón de seguridad y sus anclajes:

Tendrán suficiente resistencia para soportar los esfuerzos a que pueden estar sometidos, de acuerdo a su función protectora.

e).- Plataformas de trabajo:

Tendrán como mínimo 60 cm de ancho y las situadas a más de 2 m del suelo estarán dotadas de barandillas de 90 cm de altura, listón intermedio y rodapié.

f).- Topes para la descarga de vehículos a distinto nivel:

Se podrán realizar con un par de tablonos embridados, fijados al terreno por medio de redondos hincados al mismo, o de otra forma eficaz.

g).- Balizamientos:

Cumplirán con la Norma UNE 81.501, Señalización de Seguridad en los lugares de trabajo.

h).- Señales de circulación:

Cumplirán lo previsto en el artículo 701 del Pliego de Prescripciones Técnicas Generales para Obras de Carreteras y Puentes (PG-3/75, B.O.E. 7.7.76) y se atenderán a lo indicado en la Norma 8.3-I.C. Señalización de Obras (Orden 31.8.87, B.O.E. 18.9.87).

Respecto a su colocación, se atenderá al Código de Circulación.

i).- Señales de seguridad:

Se proveerán y se colocarán de acuerdo con el Real Decreto 1403/1986 de 9 de Marzo, por el que se aprueba la norma sobre señalización de seguridad en los centros y locales de trabajo (B.O.E. 8.7.86).

j).- Barandillas y plintos o rodapiés:

Las barandillas de protección estarán situadas a 90 cm. del suelo y su resistencia será de 150 Kg. por metro lineal.

A continuación se exponen tres tipos de montantes, debiendo quedar completamente definido en el Plan de Seguridad y Salud.

- Barandillas tubulares sobre montantes incorporados al forjado: básicamente consiste en introducir en el hormigón del forjado un cartucho en el cual se introducirá luego el montante soporte de la barandilla.

- Barandillas tubulares sobre montante tipo puntal: el montante es un puntal metálico, en el cual no se pueden clavar las maderas de las barandillas. Si la barandilla es metálica y se ata al puntal con alambres o cuerdas, existe el peligro de deslizamiento, con lo que perdería todo su efecto de protección.

- Barandillas tubulares sobre montantes tipo sargento: el montante es de tubo cuadrado y se sujeta en forma de pinza al forjado. La anchura de esta pinza es graduable, de acuerdo con el espesor del forjado. En el mismo van colgados unos soportes donde se apoyan los diferentes elementos de la barandilla.

Las barandillas de colocarán en bordes de encofrado antes de colocar la tabica y en cuanto se haya hormigonado el forjado se colocarán en el canto del mismo. También será necesario su uso en escaleras interiores y en huecos de planta. Además se colocarán en bordes de excavación donde la altura de caída sea superior a 2 metros.

La contratista realizará una prueba de carga en las barandillas de protección colocadas en la obra, emitiendo un informe con los resultados de la misma. Se entregará copia de dicho informe al coordinador de seguridad y salud durante la ejecución de la obra.

k).- Limitaciones de movimiento de grúas:

Cuando las grúas puedan tener interferencias entre ellas se colocarán limitaciones de giro y/o finales de carrera que impidan automáticamente su funcionamiento, cuando una grúa intente trabajar en la zona de interferencia.

l).- Extintores:

Serán adecuados en agente extintor y tamaño al tipo de incendio previsible.

Se revisarán cada 6 meses como máximo.

m).- Interruptores diferenciales y tomas de tierra:

La sensibilidad mínima de los interruptores diferenciales será para alumbrado de 30 mA y para fuerza de 300 mA.

La resistencia de las tomas de tierra no será superior a la que garantice, de acuerdo con la sensibilidad del interruptor diferencial, una tensión máxima de 24 V.

Se medirá su resistencia periódicamente y, al menos, en la época más seca del año.

n).- Portabotellas:

Las bombonas de oxígeno y acetileno, para transporte en horizontal dentro de la obra, se llevarán siempre sobre carro portabotellas.

ñ).- Válvulas antirretroceso:

Los equipos de oxiacetileno llevarán tres válvulas antirretroceso: una en el acoplamiento de la manguera de la salida de los manorreductores de bombonas y otra en la conexión del soplete.

o).- Ganchos para reparaciones, conservación y mantenimiento:

Tendrán las características adecuadas para soportar los pesos de los elementos que se han de suspender. Satisfarán a las Normas UNE que a ellos se refieran.

4 Condiciones generales

4.1 Condiciones generales de la obra

El presente Pliego de Condiciones técnicas particulares de seguridad y salud, es un documento contractual de esta obra que tiene por objeto:

- a) Exponer todas las obligaciones en materia de SEGURIDAD Y SALUD en el TRABAJO, de la Empresa Contratista adjudicataria del proyecto.
- b) Concretar la calidad de la PREVENCIÓN decidida.
- d) Exponer las ACTIVIDADES PREVENTIVAS de obligado cumplimiento en los casos determinados por el PROYECTO constructivo y exponer las ACTIVIDADES PREVENTIVAS que serán propias de la Empresa Contratista.
- d) Fijar unos determinados niveles de calidad de toda la PREVENCIÓN que se prevé utilizar con el fin de garantizar su éxito.
- e) Definir las formas de efectuar el control de la puesta en obra de la PREVENCIÓN decidida y su administración.
- f) Establecer un determinado programa formativo en materia de SEGURIDAD Y SALUD que sirva para implantar con éxito la PREVENCIÓN diseñada.

Todo eso con el objetivo global de conseguir un desarrollo de la obra sin accidentes ni enfermedades profesionales, al cumplir los objetivos fijados en la memoria de SEGURIDAD Y SALUD, y que han de entenderse como transcritos a norma fundamental de este documento contractual.

4.2 Principios mínimos de seguridad y salud aplicados en la obra

4.2.1 Disposiciones mínimas generales relativas a los lugares de trabajo en la obra

Estabilidad y solidez:

- a) Se procurará la estabilidad de los materiales, equipos y de cualquier elemento que en cualquier desplazamiento pudiera afectar a la seguridad y la salud de los trabajadores.
- b) El acceso a cualquier superficie que conste de materiales que no ofrezcan una resistencia suficiente sólo se autorizará si se proporcionan los equipos o medios apropiados para que el trabajo se realice de manera segura.

Instalaciones de suministro y reparto de energía:

- a) La instalación eléctrica de los lugares de trabajo en las obras se ajustará a lo dispuesto en su normativa específica.
- b) Las instalaciones se proyectarán, realizarán y utilizarán de manera que no entrañen peligro de incendio ni de explosión y de modo que las personas estén debidamente protegidas contra los riesgos de electrocución por contacto directo o indirecto.
- c) En el proyecto, la realización, la elección del material y de los dispositivos de protección se tendrá en cuenta el tipo y la potencia de la energía suministrada, las condiciones de los factores externos y la competencia de las personas que tengan acceso a partes de la instalación.

Vías y salidas de emergencia:

- a) Las vías y salidas de emergencia permanecerán expeditas y desembocarán lo más directamente posible en una zona de seguridad.
- b) En caso de peligro, todos los lugares de trabajo se podrán evacuar rápidamente y en condiciones de máxima seguridad para los trabajadores.
- c) El número, la distribución y las dimensiones de las vías y salidas de emergencia dependerán del uso de los equipos, de las dimensiones de la obra y de los locales, así como del número máximo de personas que puedan estar presente en ellos.
- d) Las vías y salidas específicas de emergencia estarán señalizadas conforme al Real Decreto 485/1997, de 14 de abril, sobre disposiciones mínimas en materia de señalización de seguridad y salud en el trabajo. Dicha señalización se fijara en los lugares adecuados y tendrá resistencia suficiente.
- e) Las vías y salidas de emergencia así como las vías de circulación y las puertas que den acceso a ellas no deberán estar obstruidas por ningún objeto, de modo que puedan utilizarse sin trabas en cualquier momento.
- f) En caso de avería del sistema de alumbrado, las vías y salidas de emergencia que requieran iluminación deberán estar equipadas con iluminación de seguridad de suficiente intensidad.

Detección y lucha contra incendios:

- a) Se preverá un número suficiente de dispositivos apropiados de lucha contra incendios y, si fuere necesario, de detectores de incendios y de sistemas de alarma.
- b) Dichos dispositivos de lucha contra incendios y sistemas de alarma se verificarán y mantendrán con regularidad. Se realizarán, a intervalos regulares, pruebas y ejercicios adecuados.
- c) Los dispositivos no automáticos de lucha contra incendios serán de fácil acceso y manipulación. Estarán señalizados conforme al Real Decreto sobre señalización de seguridad y salud en el trabajo. Dicha señalización se fijará en los lugares adecuados y tendrá la resistencia suficiente.

Ventilación:

- a) Teniendo en cuenta los métodos de trabajo y las cargas físicas impuestas a los trabajadores, éstos dispondrán de aire limpio en cantidad suficiente.
- b) En caso de que se utilice una instalación de ventilación, se mantendrá en buen estado de funcionamiento y los trabajadores no estarán expuestos a corrientes de aire que perjudiquen su salud. Siempre que sea necesario para la salud de los trabajadores, existirá un sistema de control que indique cualquier avería.

Exposición a riesgos particulares:

- a) Los trabajadores no estarán expuestos a niveles sonoros nocivos ni a factores externos nocivos (por ejemplo, gases, vapores, polvo).
- b) En caso de que algunos trabajadores deban penetrar en una zona cuya atmósfera pudiera contener sustancias tóxicas o nocivas, no tener oxígeno en cantidad suficiente o ser inflamable, la atmósfera confinada será controlada y se adoptarán medidas adecuadas para prevenir cualquier peligro.
- c) En ningún caso podrá exponerse a un trabajador una atmósfera confinada de alto riesgo. Al menos, quedarán bajo vigilancia permanente desde el exterior y se tomarán todas las debidas precauciones para que se le pueda prestar auxilio eficaz e inmediato.

Temperatura:

La temperatura será la adecuada para el organismo humano durante el tiempo de trabajo, cuando las circunstancias lo permitan, teniendo en cuenta los métodos de trabajo que se apliquen y las cargas físicas impuestas a los trabajadores.

Iluminación:

- a) Los lugares de trabajo, los locales y las vías de circulación en la obra dispondrán, en la medida de lo posible, de suficiente luz natural y tendrán una iluminación artificial adecuada y suficiente durante la noche y cuando no sea suficiente la luz natural. En su caso, se utilizarán puntos de iluminación portátiles con protección antichoques. El color utilizado para la iluminación artificial no altera o influirá en la percepción de las señales o paneles de señalización.

b) Las instalaciones de iluminación de los locales de los puestos de trabajo y de las vías de circulación estará colocada de tal manera que el tipo de iluminación previsto no suponga riesgo de accidente para los trabajadores.

c) Los locales, los lugares de trabajo y las vías de circulación en los que los trabajadores estén particularmente expuestos a riesgos en caso de avería de la iluminación artificial poseerá de iluminación de seguridad de intensidad suficiente.

Puertas y portones:

a) Las puertas correderas irán provistas de un sistema de seguridad que les impida salirse de los raíles y caerse.

b) Las puertas y portones que se abran hacia arriba irán provistos de un sistema de seguridad que les impida volver a bajarse.

c) Las puertas y portones situados en el recorrido de las vías de emergencia estarán señalizados de manera adecuada.

d) En las proximidades inmediatas de los portones destinados sobre todo a la circulación de vehículos existirán puertas para la circulación de los peatones, salvo en caso de que el paso sea seguro para éstos. Dichas puertas estarán señalizadas de manera claramente visible y permanecer expeditas en todo momento.

e) Las puertas y portones mecánicos funcionarán sin riesgo de accidente para los trabajadores. Poseerán de dispositivos de parada de emergencia fácilmente identificables y de fácil acceso y también podrán abrirse manualmente excepto si en caso de producirse una avería en el sistema de energía se abrirá automáticamente.

Vías de circulación y zonas peligrosas:

a) Las vías de circulación, incluidas las escaleras, las escalas fijas y los muelles y rampas de carga estarán calculados, situados, acondicionados y preparados para su uso de manera que se puedan utilizarse fácilmente, con toda seguridad y conforme al uso al que se les haya destinado y de forma que los trabajadores, no empleados en las proximidades de estas vías de circulación no corran riesgo alguno.

b) Las dimensiones de las vías destinadas a la circulación de personas o de mercancías, incluidas aquellas en las que se realicen operaciones de carga y descarga, se calcularán de acuerdo con el número de personas que puedan utilizarlas y con el tipo de actividad.

Cuando se utilicen medios de transporte en las vías de circulación, se preverá una distancia de seguridad suficiente o medios de protección adecuados para las demás personas que puedan estar presentes en el recinto. Se señalarán claramente las vías y se procederá regularmente a su control y mantenimiento.

c) Las vías de circulación destinadas a los vehículos estarán situadas a una distancia suficiente de las puertas, portones, pasos de peatones, corredores y escaleras.

d) Si en la obra hubiera zonas de acceso limitado dichas zonas estarán equipadas con dispositivos que eviten que los trabajadores no autorizados puedan penetrar en ellas. Se tomarán todas las medidas adecuadas para proteger a los trabajadores que estén autorizados a penetrar en las zonas de peligro. Estas zonas estarán señalizadas de modo claramente visible.

Muelles y rampas de carga:

a) Los muelles y rampas de carga serán adecuados a las dimensiones de las cargas transportadas.

b) Los muelles de carga tendrá al menos una salida y las rampas de carga ofrecerán la seguridad de que los trabajadores no puedan caerse.

Espacio de trabajo:

Las dimensiones del puesto de trabajo se calcularán de tal manera que los trabajadores dispongan de la suficiente libertad de movimientos para sus actividades, teniendo en cuenta la presencia de todo el equipo y material necesario.

Primeros auxilios:

a) Será responsabilidad del empresario garantizar que los primeros auxilios puedan prestarse en todo momento por personal con la suficiente formación para ello. Asimismo, se adoptarán medidas para garantizar la evacuación, a fin de recibir cuidados médicos, de los trabajadores accidentados o afectados por una indisposición repentina.

b) Cuando el tamaño de la obra o el tipo de actividad lo requieran, se contara con uno o varios locales para primeros auxilios.

c) Los locales para primeros auxilios estarán dotados de las instalaciones y el material de primeros auxilios indispensables y tendrán fácil acceso para las camillas. Estarán señalizados conforme al Real Decreto sobre señalización de seguridad y salud en el trabajo.

d) En todos los lugares en los que las condiciones de trabajo lo requieran se dispondrá de material de primeros auxilios, debidamente señalizado y de fácil acceso. Una señalización claramente visible indicará la dirección y el número de teléfono del servicio local de urgencia.

Servicios higiénicos:

a) Cuando los trabajadores tengan que llevar ropa especial de trabajo tendrán a su disposición vestuarios adecuados.

Los vestuarios serán de fácil acceso, tendrán las dimensiones suficientes y dispondrán de asientos e instalaciones que permitan a cada trabajador poner a secar, si fuera necesario, su ropa de trabajo.

Cuando las circunstancias lo exijan (por ejemplo, sustancias peligrosas, humedad, suciedad), la ropa de trabajo se podrá guardar separada de la ropa de calle y de los efectos personales.

Cuando los vestuarios no sean necesarios, en el sentido del párrafo primero de este apartado, cada trabajador podrá disponer de un espacio para colocar su ropa y sus objetos personales bajo llave.

b) Cuando el tipo de actividad o la salubridad lo requieran, se pondrá a disposición de los trabajadores duchas apropiadas, en número suficiente.

Las duchas tendrán dimensiones suficientes para permitir que cualquier trabajador se asee sin obstáculos y en adecuadas condiciones de higiene. Las duchas dispondrán de agua corriente, caliente y fría.

Cuando, con arreglo al párrafo primero de este apartado, no sean necesarias duchas, deberá haber lavabos suficientes y apropiados con agua corriente, caliente si fuere necesario, cerca de los puestos de trabajo y de los vestuarios.

Si las duchas o los lavabos y los vestuarios estuvieren separados, la comunicación entre unos y otros será fácil.

c) Los trabajadores dispondrán en las proximidades de sus puestos de trabajo, de los locales de descanso, de los vestuarios y de las duchas o lavabos de locales especiales equipados con un número suficiente de retretes y de lavabos.

d) Los vestuarios, duchas, lavabos y retretes estarán separados para hombres y mujeres, o se preverá una utilización por separado de los mismos.

Locales de descanso o de alojamiento:

a) Cuando lo exijan la seguridad o la salud de los trabajadores, en particular debido al tipo de actividad o el número de trabajadores, y por motivos de alejamiento de la obra, los trabajadores podrán disponer de locales de descanso y, en su caso, de locales de alojamiento de fácil acceso.

b) Los locales de descanso o de alojamiento tendrán unas dimensiones suficientes y estarán amueblados con un número de mesas y de asientos con respaldo acorde con el número de trabajadores.

c) Cuando no existan este tipo de locales se pondrá a disposición del personal otro tipo de instalaciones para que puedan ser utilizadas durante la interrupción del trabajo.

d) Cuando existan locales de alojamiento fijos se dispondrá de servicios higiénicos en número suficiente, así como de una sala para comer y otra de esparcimiento. Estos locales estarán equipados de camas, armarios, mesas y sillas con respaldo acordes al número de trabajadores, y se tendrá en cuenta, en su caso, para su asignación, la presencia de trabajadores de ambos sexos.

e) En los locales de descanso o de alojamiento se tomarán medidas adecuadas de protección para los no fumadores contra las molestias debidas al humo del tabaco.

Mujeres embarazadas y madres lactantes:

Tendrán la posibilidad de descansar tumbadas en condiciones adecuadas.

Trabajadores minusválidos:

Los lugares de trabajo estarán acondicionados teniendo en cuenta, en su caso, a los trabajadores minusválidos. Esta disposición se aplicará, en particular, a las puertas, vías de circulación, escaleras, duchas, lavabos, retretes y lugares de trabajo utilizados u ocupados directamente por trabajadores minusválidos.

Consideraciones varias:

- a) Los accesos y el perímetro de la obra se señalizará y estarán de manera que sean claramente visibles e identificables.
- b) En la obra, los trabajadores dispondrán de agua potable y, en su caso, de otra bebida apropiada no alcohólica en cantidad suficiente, tanto en los locales que ocupen como cerca de los puestos de trabajo.
- c) Los trabajadores dispondrán de instalaciones para poder comer y, en su caso, para preparar sus comidas en condiciones de seguridad y salud.

4.2.2 Disposiciones mínimas específicas relativas a los puestos de trabajo en la obra en el exterior de los locales

Estabilidad y solidez:

a) Los puestos de trabajo móviles o fijos situados por encima o por debajo del nivel del suelo serán sólidos y estables teniendo en cuenta:

- 1º El número de trabajadores que los ocupen.
- 2º Las cargas máximas que, en su caso, puedan tener que soportar, así como su distribución.
- 3º Los factores externos que pudieran afectarles.

En caso de que los soportes y los demás elementos de estos lugares de trabajo no posean estabilidad propia, se garantizará su estabilidad mediante elementos de fijación apropiados y seguros con el fin de evitar cualquier desplazamiento inesperado o involuntario del conjunto o de parte de dichos puestos de trabajo.

b) Se verificara de manera apropiada la estabilidad y la solidez, especialmente después de cualquier modificación de la altura o de la profundidad del puesto de trabajo.

Caídas de objetos:

- a) Los trabajadores estarán protegidos contra la caída de objetos o materiales; para ello se utilizarán, siempre que sea técnicamente posible, medidas de protección colectiva.
- b) Cuando sea necesario, se establecerán pasos cubiertos o se impedirá el acceso a las zonas peligrosas.
- c) Los materiales de acopio, equipos y herramientas de trabajo se colocaran o almacenaran de forma que se evite su desplome, caída o vuelco.

Caídas de altura:

a) Las plataformas, andamios y pasarelas, así como los desniveles, huecos y aberturas existentes en los pisos de las obras, que supongan para los trabajadores un riesgo de caída de altura superior a 2 metros, se protegerán mediante barandillas u otro sistema de protección colectiva de seguridad equivalente. Las barandillas serán resistentes, tendrán una altura mínima de 90 centímetros y dispondrán de un reborde de protección, unos pasamanos y una protección intermedia que impidan el paso o deslizamiento de los trabajadores.

b) Los trabajos en altura sólo podrán efectuarse, en principio, con la ayuda de equipos concebidos para tal fin o utilizando dispositivos de protección colectiva, tales como barandillas, plataformas o redes de seguridad. Si por la naturaleza del trabajo ello no fuera posible, se dispondrán de medios de acceso seguros y se utilizarán cinturones de seguridad con anclaje u otros medios de protección equivalente.

c) La estabilidad y solidez de los elementos de soporte y el buen estado de los medios de protección se verificarán previamente a su uso, posteriormente de forma periódica y cada vez que sus condiciones de seguridad puedan resultar afectadas por una modificación, período de no utilización o cualquier otra circunstancia.

Factores atmosféricos:

Se protegerá a los trabajadores contra las inclemencias atmosféricas que puedan comprometer su seguridad y su salud.

Andamios y escaleras:

a) Los andamios se proyectarán, construirán y mantendrán convenientemente de manera que se evite que se desplomen o se desplacen accidentalmente.

b) Las plataformas de trabajo, las pasarelas y las escaleras de los andamios se construirán, protegerán y utilizarán de forma que se evite que las personas caigan o estén expuestas a caídas de objetos. A tal efecto, sus medidas se ajustarán al número de trabajadores que vayan a utilizarlos.

c) Los andamios serán inspeccionados por una persona competente:

1° Antes de su puesta en servicio.

2° A intervalos regulares en lo sucesivo.

3° Después de cualquier modificación, período de no utilización; exposición a la intemperie, sacudidas sísmicas, o cualquier otra circunstancia que hubiera podido afectar a su resistencia o a su estabilidad.

d) Los andamios móviles se asegurarán contra los desplazamientos involuntarios.

e) Las escaleras de mano cumplirán las condiciones de diseño y utilización señaladas en el Real Decreto 486/1997, de 14 de abril, por el que se establecen las disposiciones mínimas de seguridad y salud en los lugares de trabajo.

Aparatos elevadores:

a) Los aparatos elevadores y los accesorios de izado utilizados en obra, se ajustarán a lo dispuesto en su normativa específica.

b) Los aparatos elevadores y los accesorios de izado, incluidos sus elementos constitutivos, sus elementos de fijación, anclajes y soportes:

1° Serán de buen diseño y construcción y tendrán una resistencia suficiente para el uso al que estén destinados.

2° Se instalarán y utilizarán correctamente.

3° Se mantendrán en buen estado de funcionamiento.

4° Serán manejados por trabajadores cualificados que hayan recibido una formación adecuada.

c) En los aparatos elevadores y en los accesorios de izado se colocará, de manera visible, la indicación del valor de su carga máxima.

d) Los aparatos elevadores lo mismo que sus accesorios no se utilizarán para fines distintos de aquéllos a los que estén destinados.

Vehículos y maquinaria para movimiento de tierras y manipulación de materiales:

a) Los vehículos y maquinaria para movimientos de tierras y manipulación de materiales se ajustarán a lo dispuesto en su normativa específica.

b) Todos los vehículos y toda maquinaria para movimientos de tierras y para manipulación de materiales:

1° Estarán bien proyectados y contruidos, teniendo en cuenta, en la medida de lo posible, los principios de la ergonomía.

2° Se mantendrán en buen estado de funcionamiento.

3° Se utilizarán correctamente.

c) Los conductores y personal encargado de vehículos y maquinarias para movimientos de tierras y manipulación de materiales recibirán una formación especial.

d) Se adoptarán medidas preventivas para evitar que caigan en las excavaciones o en el agua vehículos o maquinarias para movimiento de tierras y manipulación de materiales.

e) Cuando sea adecuado, las maquinarias para movimientos de tierras y manipulación de materiales estarán equipadas con estructuras concebidas para proteger al conductor contra el aplastamiento, en caso de vuelco de la máquina, y contra la caída de objetos.

Instalaciones, máquinas y equipos:

a) Las instalaciones, máquinas y equipos utilizados en las obras se ajustarán a lo dispuesto en su normativa específica.

b) Las instalaciones máquinas y equipos, incluidas las herramientas manuales o sin motor:

1° Estarán bien proyectados y contruidos, teniendo en cuenta, en la medida de lo posible, los principios de la ergonomía.

2° Se mantendrá en buen estado de funcionamiento.

3° Se utilizarán exclusivamente para los trabajos que hayan sido diseñados.

4° Serán manejados por trabajadores que hayan recibido una formación adecuada.

c) Las instalaciones y los aparatos a presión se ajustarán a lo dispuesto en su normativa específica.

Instalaciones de distribución de energía:

a) Se verificarán y mantendrán con regularidad las instalaciones de distribución de energía presentes en la obra, en particular las que estén sometidas a factores externos.

b) Las instalaciones existentes antes del comienzo de la obra estarán localizadas, verificadas y señalizadas claramente.

c) Cuando existan líneas de tendido eléctrico aéreas que puedan afectar a la seguridad en la obra se desviarán fuera del recinto de la obra o se dejarán sin tensión. Si esto no fuera posible, se colocarán barreras o avisos para que los vehículos y las instalaciones se mantengan alejados de las mismas. En caso de que vehículos de la obra tuvieran que circular bajo el tendido se utilizarán una señalización de advertencia y una protección de delimitación de altura.

Estructuras metálicas o de hormigón, encofrados y piezas prefabricadas pesadas:

a) Las estructuras metálicas o de hormigón y sus elementos, los encofrados, las piezas prefabricadas pesadas o los soportes temporales y los apuntalamientos sólo se podrán montar o desmontar bajo vigilancia, control y dirección de una persona competente.

b) Los encofrados, los soportes temporales y los apuntalamientos se proyectarán, calcularán, montarán y mantendrán de manera que puedan soportar sin riesgo las cargas a que sean sometidos.

c) Se adoptarán las medidas necesarias para proteger a los trabajadores contra los peligros derivados de la fragilidad o inestabilidad temporal de la obra.

Otros trabajos específicos.

a) Los trabajos de derribo o demolición que puedan suponer un peligro para los trabajadores se estudiarán, planificarán y emprenderán bajo la supervisión de una persona competente y se realizarán adoptando las precauciones, métodos y procedimientos apropiados.

b) En los trabajos en tejados se adoptarán las medidas de protección colectiva que sean necesarias, en atención a la altura, inclinación o posible carácter o estado resbaladizo, para evitar la caída de trabajadores, herramientas o materiales. Asimismo cuando haya que trabajar sobre o cerca de superficies

frágiles, se tomarán medidas preventivas adecuadas para evitar que los trabajadores las pisen inadvertidamente o caigan a través suyo.

c) Los trabajos con explosivos, así como los trabajos en cajones de aire comprimido se ajustarán a lo dispuesto en su normativa específica.

d) Las ataguías estarán bien construidas, con materiales apropiados y sólidos, con una resistencia suficiente y provista de un equipamiento adecuado para que los trabajadores puedan ponerse a salvo en caso de irrupción de agua y de materiales. La construcción, el montaje, la transformación o el desmontaje de una ataguía se realizarán únicamente bajo la vigilancia de una persona competente. Asimismo las ataguías serán inspeccionadas por una persona competente a intervalos regulares.

4.2.3 Procedimientos para el control de acceso de personal a la obra

Diariamente se controlará el acceso a obra mediante la firma a la entrada y a la salida de cada jornada, en estadillos diarios que dispondrán de fichas del tipo siguiente para todos los trabajadores:

Nombre y Apellidos:	
Entrada	Firma:
Salida	Firma:

Semanalmente se realizará un seguimiento de este control del Personal de Obra.

De este modo facilitará el conocimiento real del número de trabajadores presentes en obra, los cuales son los únicos autorizados a permanecer en la misma y a la vez comprobar el dimensionamiento correcto de las instalaciones higiénico-sanitarias de la obra.

El objetivo fundamental de la formalización del presente protocolo es conseguir un adecuado control de la situación legal de los trabajadores dentro de las empresas a las que pertenecen, además de dejar constancia documental de dicha asistencia.

El Técnico de Seguridad y Salud de la Empresa Contratista o los Servicios de personal, deberán entregar este documento semanalmente al Coordinador de Seguridad y Salud o Dirección Facultativa.

La Autoridad Portuaria de Baleares realiza la coordinación de actividades empresariales mediante la OFICINA DE COORDINACION DE ACTIVIDADES EMPRESARIALES en adelante OCAE, por lo cual, todas las empresas que realicen trabajos en los recintos portuarios adscritos a esta administración promotora deberá estar homologada en OCAE, además se deberá comunicar a esta oficina OCAE las actividades que se realizarán con el periodo en el que se realice y quienes serán las empresas participantes en la actividad, para realizar una adecuada coordinación con las demás empresas que realicen trabajos en el área descrita.

5 Condiciones legales

5.1 Normas y reglamentos que se ven afectados por las características de la obra y que deberán ser tenidos en cuenta durante su ejecución

La ejecución de la obra objeto de este Pliego de Seguridad y Salud estará regulada por la Normativa de obligada aplicación que a continuación se cita.

Esta relación de textos legales no es exclusiva ni excluyente respecto de otra Normativa específica que pudiera encontrarse en vigor.

Ley 31/1995, de 8 de noviembre, de Prevención de Riesgos Laborales, que tiene por objeto promover la Seguridad y la Salud de los trabajadores, mediante la aplicación de medidas y el desarrollo de las actividades necesarias para la prevención de riesgos derivados del trabajo. El art. 36 de la Ley 50/1998 de acompañamiento a los presupuestos modifica los artículos. 45, 47, 48 y 49 de esta Ley.

- A tales efectos esta Ley establece los principios generales relativos a la prevención de los riesgos profesionales para la protección de la seguridad y salud, la eliminación o disminución de los riesgos derivados del trabajo, la información, la consulta, la participación equilibrada y la formación de los trabajadores en materia preventiva, en los términos señalados en la presente disposición.
- Para el cumplimiento de dichos fines, la presente Ley, regula las actuaciones a desarrollar por las Administraciones Públicas, así como por los empresarios, los trabajadores y sus respectivas organizaciones representativas.

Real Decreto 1627/1997, de 24 de octubre, por el que se establecen disposiciones mínimas de Seguridad y Salud en las obras de construcción en el marco de la Ley 31/1995 de 8 de noviembre de Prevención de Riesgos Laborales.

- Este Real Decreto define las obligaciones del Promotor, Proyectista, Contratista, Subcontratista y Trabajadores Autónomos e introduce las figuras del Coordinador en materia de seguridad y salud durante la elaboración del proyecto y durante la ejecución de las obras.
- El Real Decreto establece mecanismos específicos para la aplicación de la Ley de Prevención de Riesgos Laborales y del Real Decreto 39/1997 de 17 de enero, por el que se aprueba el Reglamento de los Servicios de Prevención.
- Ley 31/1995, de 8 de noviembre, de Prevención de Riesgos Laborales, que tiene por objeto promover la Seguridad y la Salud de los trabajadores, mediante la aplicación de medidas y el desarrollo de las actividades necesarias para la prevención de riesgos derivados del trabajo. El art. 36 de la Ley 50/1998 de acompañamiento a los presupuestos modifica los artículos. 45, 47, 48 y 49 de esta Ley.
- A tales efectos esta Ley establece los principios generales relativos a la prevención de los riesgos profesionales para la protección de la seguridad y salud, la eliminación o disminución de los riesgos derivados del trabajo, la información, la consulta, la participación equilibrada y la formación de los trabajadores en materia preventiva, en los términos señalados en la presente disposición.
- Para el cumplimiento de dichos fines, la presente Ley, regula las actuaciones a desarrollar por las Administraciones Públicas, así como por los empresarios, los trabajadores y sus respectivas organizaciones representativas.

Se tendrá especial atención a:

CAPÍTULO I : Objeto, ámbito de aplicaciones y definiciones.

CAPÍTULO III : Derecho y obligaciones, con especial atención a:

Art. 14. Derecho a la protección frente a los riesgos laborales.

Art. 15. Principios de la acción preventiva.

- Art. 16. Evaluación de los riesgos.
- Art. 17. Equipos de trabajo y medios de protección.
- Art. 18. Información, consulta y participación de los trabajadores.
- Art. 19. Formación de los trabajadores.
- Art. 20. Medidas de emergencia.
- Art. 21. Riesgo grave e inminente.
- Art. 22. Vigilancia de la salud.
- Art. 23. Documentación.
- Art. 24. Coordinación de actividades empresariales.
- Art. 25. Protección de trabajadores especialmente sensibles a determinados riesgos.
- Art. 29. Obligaciones de los trabajadores en materia de prevención de riesgos.

CAPÍTULO IV : Servicios de prevención

- Art. 30.- Protección y prevención de riesgos profesionales.
- Art. 31.- Servicios de prevención.

CAPÍTULO V : Consulta y participación de los trabajadores.

- Art. 33.- Consulta a los trabajadores.
- Art. 34.- Derechos de participación y representación.
- Art. 35.- Delegados de Prevención.
- Art. 36.- Competencias y facultades de los Delegados de Prevención.
- Art. 37.- Garantías y sigilo profesional de los Delegados de Prevención.
- Art. 38.- Comité de Seguridad y Salud.
- Art. 39.- Competencias y facultades del Comité de Seguridad y Salud.
- Art. 40.- Colaboración con la Inspección de Trabajo y Seguridad Social.

CAPÍTULO VII : Responsabilidades y sanciones.

- Art. 42.- Responsabilidades y su compatibilidad.
- Art. 43.- Requerimientos de la Inspección de Trabajo y Seguridad Social.
- Art. 44.- Paralización de trabajos.
- Art. 45.- Infracciones administrativas.
- Art. 46.- Infracciones leves.
- Art. 47.- Infracciones graves.
- Art. 48.- Infracciones muy graves.
- Art. 49.- Sanciones.
- Art. 50.- Reincidencia.
- Art. 51.- Prescripción de las infracciones.
- Art. 52.- Competencias sancionadoras.
- Art. 53.- Suspensión o cierre del centro de trabajo.
- Art. 54.- Limitaciones a la facultad de contratar con la Administración

Real Decreto 39/1997, de 17 de enero, por el que se aprueba el Reglamento de los Servicios de Prevención, que desarrolla la ley anterior en su nueva óptica en torno a la planificación de la misma a partir de la evaluación inicial de los riesgos inherentes al trabajo y la consiguiente adopción de las medidas adecuadas a la naturaleza de los riesgos detectados. La necesidad de que tales aspectos reciban tratamiento específico por la vía normativa adecuada aparece prevista en el Artículo 6 apartado 1, párrafos d y e de la Ley de Prevención de Riesgos Laborales. Especial atención al siguiente artículo del Real Decreto:

CAPÍTULO I: Disposiciones Generales.

CAPÍTULO II: Evaluación de los riesgos y planificación de la acción preventiva.
CAPÍTULO III: Organización de recursos para las actividades preventivas.

Afectado por

- RD 337/2010, de 19 de marzo, por el que se modifican el RD 39/1997, de 17 de enero, por el que se aprueba el Reglamento de los Servicios de Prevención; el RD 1109/2007, de 24 de agosto, por el que se desarrolla la Ley 32/2006, de 18 de octubre, reguladora de la subcontratación en el sector de la construcción y el RD 1627/1997, de 24 de octubre, por el que se establecen disposiciones mínimas de seguridad y salud en obras de construcción.
- RD 298/2009, de 6 de marzo, por el que se modifica el RD 39/1997, de 17 de enero, por el que se aprueba el Reglamento de los Servicios de Prevención, en relación con la aplicación de medidas para promover la mejora de la seguridad y de la salud en el trabajo de la trabajadora embarazada, que haya dado a luz o en período de lactancia
- RD 604/2006, de 19 de mayo, por el que se modifican el RD 39/1997, de 17 de enero, por el que se aprueba el Reglamento de los Servicios de Prevención, y el RD 1627/1997, de 24 de octubre, por el que se establecen las disposiciones mínimas de seguridad y salud en las obras de construcción.
- RD 688/2005, de 10 de junio, por el que se regula el régimen de funcionamiento de las mutuas de accidentes de trabajo y enfermedades profesionales de la Seguridad Social como servicio de prevención ajeno.
- RD 780/1998, de 30 de abril, por el que se modifica el RD 39/1997, de 17 de enero, por el que se aprueba el Reglamento de los servicios de prevención.

Real Decreto 1215/1997, de 18 de julio, por el que se establecen las disposiciones mínimas de seguridad y salud para la utilización por los trabajadores de los equipos de trabajo.

Real Decreto 842/2002, de 2 de Agosto, por el que se aprueba el Reglamento Electrotécnico de Baja Tensión y sus instrucciones técnicas complementarias que lo desarrollan.

Ley 54/2003 de 12 de diciembre, de reforma del marco normativo de la prevención de riesgos laborales (BOE del 13 de diciembre del 2003), y en especial a:

Capítulo II Artículo décimo puntos Seis y Siete.

Real Decreto 171/2004, de 30 de enero, por el que se desarrolla el artículo 24 de la Ley 31/1995 de 8 de noviembre, de Prevención de Riesgos Laborales, en materia de coordinación de actividades empresariales.

Real Decreto 2177/2004 de 12 de noviembre, por el que se modifica el Real Decreto 1215/1997 de 18 de Julio, por el que se establecen las disposiciones mínimas de seguridad y salud para la utilización por los trabajadores de los equipos de trabajo, en materia de trabajos temporales en altura.

Real Decreto 286/2006, de 10 de marzo, sobre la protección de la salud y la seguridad de los trabajadores contra los riesgos relacionados con la exposición al ruido

Real Decreto 396/2006, de 31 de marzo, por el que se establecen las disposiciones mínimas de seguridad y salud aplicables a los trabajos con riesgo de exposición al amianto, con especial atención a la obligatoriedad de realizar el "Plan de trabajo" en las operaciones de desamiantado en la obra.

Real Decreto 604/2006, de 19 de mayo, por el que se modifican el Real Decreto 39/1997, de 17 de enero, por el que se aprueba el Reglamento de los Servicios de Prevención, y el Real Decreto 1627/1997, de 24 de Octubre, por el que se establecen las disposiciones mínimas de seguridad y salud en las obras de construcción.

Con especial atención al Artículo segundo, por el que se modifica el Real Decreto 1627/1997, en el que se introduce la disposición adicional única: *Presencia de recursos preventivos en obras de construcción.*

Ley 32/2006, de 18 de octubre, reguladora de la subcontratación en el Sector de la Construcción.

Real Decreto 1109/2007, de 24 de agosto, por el que se desarrolla la Ley 32/2006, de 18 de octubre, reguladora de la subcontratación en el Sector de la Construcción.

Con especial atención a las modificaciones introducidas por la Disposición final tercera del RD 1109/2007 acerca del Real Decreto 1627/1997 en los apartados 4 del artículo 13 y apartado 2 del artículo 18 de dicho RD 1627/1997.

Real Decreto 105/2008, de 1 de febrero por el que se regula la producción y gestión de los residuos de construcción y demolición.

Con especial atención a los documentos exigidos en los Artículos 4º y 5º para en la elaboración de las actuaciones preventivas en el tratamiento, almacenaje, manipulación y evacuación de los escombros ocasionados en la obra.

Ley 25/2009, de 22 de diciembre, de modificación de diversas leyes para su adaptación a la Ley sobre el libre acceso a las actividades de servicios y su ejercicio, en especial a:

- *Artículo 7. Modificación del Real Decreto-Ley 1/1986, de 14 de marzo, de medidas urgentes administrativas, financieras, fiscales y laborales.*
- *Artículo 8. Modificación de la Ley 31/1995, de 8 de noviembre, de Prevención de Riesgos Laborales.*

Real Decreto 337/2010, de 19 de marzo, por el que se modifican el Real Decreto 39/1997, de 17 de enero, por el que se aprueba el Reglamento de los Servicios de Prevención; el Real Decreto 1109/2007, de 24 de agosto, por el que se desarrolla la Ley 32/2006, de 18 de octubre, reguladora de la subcontratación en el sector de la construcción y el Real Decreto 1627/1997, de 24 de octubre, por el que se establecen disposiciones mínimas de seguridad y salud en obras de construcción.

Orden TIN/2504/2010, de 20 de septiembre, por la que se desarrolla el Real Decreto 39/1997, de 17 de enero, por el que se aprueba el Reglamento de los Servicios de Prevención, en lo referido a la acreditación de entidades especializadas como servicios de prevención, memoria de actividades preventivas y autorización para realizar la actividad de auditoría del sistema de prevención de las empresas.

En todo lo que no se oponga a la legislación anteriormente mencionada:

- Orden Ministerial, de 31 de agosto de 1987, por la que se aprueba la instrucción 8.3-IC sobre señalizaciones, balizamiento, defensa, limpieza y terminación de obras fijas en vías fuera de poblado.
- Estatuto de los Trabajadores. Real Decreto Legislativo 2/2015.
- Real Decreto 485/1997, de 14 de abril, sobre disposiciones mínimas en materia de señalización en Seguridad y Salud en el trabajo.
Real Decreto 486/1997, de 14 de abril, sobre disposiciones mínimas de Seguridad y Salud en los lugares de trabajo (Anexo 1, Apdo. A, punto 9 sobre escaleras de mano) según Real Decreto 1627/1997 de 24 de octubre Anexo IV.

- Real Decreto 664/1997 de 12 de mayo, sobre la protección de los trabajadores contra los riesgos relacionados con la exposición a agentes biológicos durante el trabajo.
- Real Decreto 773/1997, de 30 de mayo, sobre disposiciones mínimas de Seguridad y Salud relativas a la utilización de Equipos de Protección Individual.
- Real Decreto 949/1997, de 20 de junio, sobre Certificado profesional de Prevencionistas de riesgos laborales.
- Real Decreto 1215/1997, de 18 de julio, por el que se establecen las disposiciones mínimas de Seguridad y Salud para la utilización por los trabajadores de equipos de trabajo.
- Real Decreto 833/1988, sobre residuos tóxicos y peligrosos.
- Reglamento (CE) 1272/2008, sobre clasificación, etiquetado y envasado de sustancias y mezclas.
- Plan Nacional Integrado de Residuos para el período 2008-2015.
- Estatuto de los Trabajadores. Real Decreto Legislativo 2/2015.
- Real Decreto 255/2003 de 28 de febrero por el que se aprueba el Reglamento sobre clasificación, envasado y etiquetado de preparados peligrosos.
- Ordenanza General de Seguridad e Higiene en el Trabajo de 9 de marzo de 1971 (en aquellos artículos no derogados y consideraciones que se especifican en la tabla siguiente):

Ordenanza General de Seguridad e Higiene en el Trabajo

A efectos de la OGSHT, cabe mencionar los siguientes aspectos de la misma:

TÍTULO I: El Título I ha quedado totalmente derogado según la Disposición Derogatoria de la Ley de Prevención de Riesgos Laborales (Ley PRL 31/1995)

TÍTULO II: CONDICIONES GENERALES DE LOS CENTROS DE TRABAJO Y DE LOS MECANISMOS Y MEDIDAS DE PROTECCIÓN

El título II permanece en vigor siempre y cuando no se oponga a la Ley de Prevención de Riesgos Laborales, hasta que se dicten los Reglamentos oportunos que cita el artículo 6 de la referida Ley, entre ellos el RD 1627/1997 que anteriormente ya se ha especificado y el cual exige este documento de seguridad.

Posteriormente el Real decreto 486/1997, declara derogados expresamente los Capítulos I, II, III, IV, V y VII de este Título II. No obstante, esta derogación no tiene efecto para los lugares de trabajo excluidos del ámbito de aplicación de este Real Decreto. Por lo tanto este Título II todavía puede considerarse en vigor en algunos casos específicos como lo es en la Construcción, ya que el propio RD 486/1997 en su Artículo 1. Objeto, establece con estas mismas palabras:

*.....este Real Decreto 486/1997 no será de aplicación a: **Las obras de construcción temporales o móviles.***

Es decir, que en consecuencia están vigentes en las obras de construcción los siguientes capítulos de la OGSHT:

Capítulo Primero.- Edificios y locales. Art.13 al 33.

Capítulo II.- Servicios permanentes. Art. 34 al 37.

Capítulo III.- Servicios de higiene. Art. 38 al 42.

Capítulo IV.- Instalaciones sanitarias de urgencia. Art. 43.

Capítulo V.- Locales provisionales y trabajos al aire libre. Art. 44 al 50.

Capítulo VI.- Electricidad. Art. 51 al 70. *(siempre que no se contrapongan al REBT aprobado por el Real Decreto 842/2002, el cual ya ha sido comentado anteriormente).*

Capítulo VII.- Prevención y extinción de incendios. Art. 71 al 82.

Capítulo VIII.- Motores, transmisiones y máquinas. Art. 83 al 93.

Capítulo IX.- Herramientas portátiles. Art. 94 al 99.

Capítulo X.- Elevación y transporte. Art. 100 al 126.

Capítulo XI.- Aparatos que generan calor o frío y recipientes a presión. Art. 127 al 132.

Capítulo XII.- Trabajos con riesgos especiales. Art. 133 al 140.

Capítulo XIII.- Protección personal. Art. 141 al 151. (Derogado por RD773/1997 de 30 de mayo).

TÍTULO III.: *El Título III ha quedado derogado según la Disposición Derogatoria de la Ley de Prevención de Riesgos Laborales*

- Hasta que no se aprueben normas específicas correspondientes, se mantendrá en vigor los capítulos siguientes para los lugares de trabajo excluidos del ámbito de aplicación del CTE DB-SI "Seguridad en caso de incendio":

Sección SI 4. Detección, control y extinción del incendio.

- Ordenanza de trabajo para las Industrias de la Construcción, Vidrio y Cerámica de 28 de agosto de 1.970, con especial atención a:

Art. 165 a 176.- Disposiciones generales.

Art. 183 a 291.- Construcción en general.

Art. 334 a 341.- Higiene en el trabajo.

- Orden de 20 de mayo de 1952 (BOE 15 de junio), por el que se aprueba el Reglamento de Seguridad del Trabajo en la industria de la Construcción (El capítulo III ha sido derogado por el RD 2177/2004).
- Real Decreto 1495/1986, de 26 de mayo (BOE del 27 de julio - rectificado en el BOE de 4 de octubre-), por el que se aprueba el Reglamento de seguridad en las máquinas. Modificado por los RRDD 590/1989, de 19 de mayo (BOE de 3 junio) y 830/1991, de 24 de mayo (BOE del 31). Derogado por el RD 1849/2000, de 10 de noviembre (BOE 2 de diciembre).
- Real Decreto 1644/2008, de 10 de octubre, por el que se establecen las normas para la comercialización y puesta en servicio de las máquinas. Este RD deroga la siguiente normativa:
 - a) Real Decreto 1435/1992, de 27 de noviembre, por el que se dictan las disposiciones de aplicación de la Directiva del Consejo 89/392/CEE, relativa a la aproximación de las legislaciones de los Estados miembros sobre máquinas.
 - b) Real Decreto 56/1995, de 20 de enero, por el que se modifica el Real Decreto 1435/1992, de 27 de noviembre, relativo a las disposiciones de aplicación de la Directiva del Consejo 89/392/CEE, sobre máquinas.
 - c) Reglamento de aparatos elevadores para obras, aprobado por Orden de 23 de mayo de 1977.
- Real Decreto 1407/1992, de 20 de noviembre (BOE del 28 de diciembre -rectificado en el BOE de 24 de febrero de 1993-), por el que se regulan las condiciones para la comercialización y libre circulación intracomunitaria de los equipos de protección individual.
- Real Decreto 159/1995, de 3 de febrero (BOE de 8 de marzo -rectificado en el BOE 22 de marzo-), por el que se modifica el R.D. 1407/1992, de 20 de noviembre, por el que se regula las condiciones para la comercialización y libre circulación intracomunitaria de los equipos de de los equipos de protección individual.
- Resolución de 21 de Septiembre de 2017, de la Dirección General de Empleo, por la que se registra y publica el VI Convenio colectivo del sector de la construcción.
- Ley 38/1999 de 5 de Noviembre. Ordenación de la edificación.
- Real decreto 374/2001 de 6 de abril sobre la protección de la salud y seguridad de los trabajadores contra los riesgos relacionados con los agentes químicos durante el trabajo.
- Real decreto 379/2001 de 6 de abril por el que se aprueba el Reglamento de almacenamiento de productos químicos y sus instrucciones técnicas complementarias MIE-APQ-1 a la MIE-APQ-7.
- Real decreto 614/2001 de 8 de junio sobre disposiciones mínimas para la protección de la salud y seguridad de los trabajadores frente al riesgo eléctrico.
- Real Decreto 255/2003 de 28 de febrero por el que se aprueba el Reglamento sobre clasificación, envasado y etiquetado de preparados peligrosos.
- Real Decreto 836/2003 de 27 de junio (BOE de 7 de julio), por el que se aprueba una nueva Instrucción Técnica complementaria MIE-AEM-2 del Reglamento de Aparatos de elevación y manutención referente a grúas torre para obras y otras aplicaciones.
- ORDEN TAS/2947/2007, de 8 de octubre, por la que se establece el suministro a las empresas de botiquines con material de primeros auxilios en caso de accidente de trabajo, como parte de la acción protectora del sistema de la Seguridad Social.

VI Convenio Colectivo del sector de la construcción, en especial a los artículos y puntos tratados en el siguiente cuadro:

VI Convenio Colectivo del sector de la construcción

Artículo 20.- Vigilancia y control de salud.

Artículo 67.- Jornada. La jornada ordinaria anual será la que se establece a continuación:

1.736 horas / año

Artículo 78.- Personal de capacidad disminuida.

Capítulo XII: Faltas y sanciones (en especial las relacionadas con la Seguridad y Salud de los trabajadores).

Capítulo I. Comisión Paritaria de Seguridad y Salud en el Trabajo

Libro II: Aspectos relativos a la seguridad y salud en el sector de la construcción

*En general todos los Títulos, pero en especial el **Título IV: Disposiciones mínimas de seguridad y salud aplicables en las obras de construcción.***

- Pliego de Condiciones Técnicas de la Dirección General de Arquitectura.
- Resto de disposiciones técnicas ministeriales cuyo contenido o parte del mismo esté relacionado con la seguridad y salud.
- Ordenanzas municipales que sean de aplicación.

En especial con relación a los riesgos higiénicos:

- Real Decreto 396/2006, de 31 de marzo, por el que se establecen las disposiciones mínimas de seguridad y salud aplicables a los trabajos con riesgo de exposición al amianto.
- Real Decreto 286/2006, de 10 de marzo, sobre la protección de la salud y la seguridad de los trabajadores contra los riesgos relacionados con la exposición al ruido. (Corrección errores B.O.E. 71; 24.03.06)
- Real Decreto 665/1997, de 12 de mayo sobre la protección de los trabajadores contra los riesgos relacionados con la exposición a agentes cancerígenos durante el trabajo.
- Modificación del R.D. 665/1997 por el Real Decreto 1124/2000, del 16 de junio del Ministerio de la Presidencia.
- Real Decreto 664/1997, de 12 de mayo, sobre la protección de los trabajadores contra los riesgos relacionados con la exposición a agentes biológicos durante el trabajo.
- Orden 25 de Marzo de 1998, por la que se adapta en función al progreso técnico el Real Decreto 664/1997.
- Real Decreto 413/1997, de 21 de Marzo sobre protección operacional de trabajadores externos con riesgo de exposición a radiaciones ionizantes por intervención controlada.
- Real Decreto 374/2001 de 6 de Abril, sobre protección de los trabajadores contra los riesgos relacionados con la exposición a agentes químicos durante el trabajo. (Corrección de errores. B.O.E. 129; 30.05.01 y B.O.E. 149; 21.06.01)

- Real Decreto 1254/1999, de 16 de julio, por el que se aprueban medidas de control de los riesgos inherentes a los accidentes graves en los que intervengan sustancias peligrosas. (Corrección de errores B.O.E. 264; 04.11.99)
- Real Decreto 119/2005, de 4 de febrero, por el que se modifica el Real Decreto 1254/1999, de 16 de julio, por el que se aprueban medidas de control de los riesgos inherentes a los accidentes graves en los que intervengan sustancias peligrosas.
- Real Decreto 948/2005, de 29 de julio, por el que se modifica el Real Decreto 1254/1999, de 16 de julio, por el que se aprueban medidas de control de los riesgos inherentes a los accidentes graves en los que intervengan sustancias peligrosas.
- Real Decreto 117/2003, de 31 de enero, sobre limitación de emisiones de compuestos orgánicos volátiles debidas al uso de disolventes en determinadas actividades.
- Real Decreto 255/2003, de 28 de febrero, por el que se aprueba el Reglamento sobre clasificación, envasado y etiquetado de preparados peligrosos. (Corrección de errores B.O.E. 56; 05.03.03).
- Orden PRE/3/2006, de 12 de enero, por la que se modifica el anexo VI del Reglamento sobre clasificación, envasado y etiquetado de preparados peligrosos, aprobado por el Real Decreto 255/2003, de 28 de febrero.
- Orden PRE/164/2007, de 29 de enero, por la que se modifican los anexos II, III y V del Reglamento sobre clasificación, envasado y etiquetado de preparados peligrosos, aprobado por el Real Decreto 255/2003, de 28 de febrero.
- Orden PRE/1648/2007, de 7 de junio, por la que se modifica el anexo VI del Reglamento sobre clasificación, envasado y etiquetado de preparados peligrosos, aprobado por el Real Decreto 255/2003, de 28 de febrero.

En especial con relación a los riesgos Ergonómicos:

- Real Decreto 487/1997, de 14 de abril por el que se aprueba las disposiciones mínimas de seguridad y salud relativas a la manipulación manual de cargas que entrañe riesgo, en particular dorso lumbares, para los trabajadores.
- Real Decreto 488/1997, de 14 de abril, sobre disposiciones mínimas de seguridad y salud relativas al trabajo con equipos que incluyen pantallas de visualización.
- Real Decreto 1311/2005, de 4 de noviembre, sobre la protección de la salud y la seguridad de los trabajadores frente a los riesgos derivados o que puedan derivarse de la exposición a vibraciones mecánicas.
- Real Decreto 330/2009, de 13 de marzo, por el que se modifica el Real Decreto 1311/2005, de 4 de noviembre, sobre la protección de la salud y la seguridad de los trabajadores frente a los riesgos derivados o que puedan derivarse de la exposición a vibraciones mecánicas.

5.2 Obras específicas para la obra proyectada

- El Real Decreto 1627/1997 de 24 de octubre se ocupa de las obligaciones del Promotor (Empresario titular del centro de trabajo según el RD 171/2004), reflejadas en los Artículos 3 y 4; Contratista (Empresario principal según el RD 171/2004), en los Artículos 7, 11, 15 y 16; Subcontratistas (Empresas concurrentes según el RD 171/2004), en el Artículo 11, 15 y 16 y Trabajadores Autónomos en el Artículo 12.
- El Estudio de Seguridad y Salud quedará incluido como documento integrante del Proyecto de Ejecución de Obra. Dicho Estudio de Seguridad y Salud será visado en el Colegio profesional correspondiente y quedará documentalmente en la obra junto con el Plan de Seguridad.

- El Real Decreto 1627/1997 indica que cada contratista deberá elaborar un Plan de Seguridad y Salud en el Trabajo.
- El Plan de Seguridad y Salud que analice, estudie, desarrolle y complemente el Estudio de Seguridad y Salud consta de los mismos apartados, así como la adopción expresa de los sistemas de producción previstos por el constructor, respetando fielmente el Pliego de Condiciones. Las propuestas de medidas alternativas de prevención incluirán la valoración económica de las mismas, que no podrán implicar disminución del importe total ni de los niveles de protección. La aprobación expresa del Plan quedará plasmada en acta firmada por el Coordinador en materia de Seguridad y Salud durante la ejecución de la obra y el representante de la empresa constructora con facultades legales suficientes o por el propietario con idéntica calificación legal.
- La Empresa Constructora (empresa principal según el RD 171/2004) cumplirá las estipulaciones preventivas del Plan de Seguridad y Salud que estará basado en el Estudio de Seguridad y Salud, respondiendo solidariamente de los daños que se deriven de la infracción del mismo por su parte o de los posibles subcontratistas o empleados.
- Se abonará a la Empresa Constructora (empresa principal según el RD 171/2004), previa certificación del Coordinador en materia de seguridad y salud durante la ejecución de la obra, las partidas incluidas en el documento Presupuesto del Plan de Seguridad y Salud. Si se implantasen elementos de seguridad no incluidos en el Presupuesto, durante la realización de la obra, éstos se abonarán igualmente a la Empresa Constructora, previa autorización del Coordinador en materia de seguridad y salud durante la ejecución de la obra.
- El Promotor vendrá obligado a abonar al Coordinador en materia de seguridad y salud durante la ejecución de la obra los honorarios devengados en concepto de aprobación del Plan de Seguridad y Salud, así como los de control y seguimiento del Plan de Seguridad y Salud.
- Para aplicar los principios de la acción preventiva, el empresario designará uno o varios trabajadores para ocuparse de dicha actividad, constituirá un Servicio de Prevención o concertará dicho servicio a una entidad especializada ajena a la Empresa.
- La definición de estos Servicios así como la dependencia de determinar una de las opciones que hemos indicado para su desarrollo, está regulado en la Ley de Prevención de Riesgos Laborales 31/95 en sus artículos 30 y 31, así como en la Orden del 27 de junio de 1997 y Real Decreto 39/1997 de 17 de enero.
- El incumplimiento por los empresarios de sus obligaciones en materia de prevención de riesgos laborales dará lugar a las responsabilidades que están reguladas en el artículo 42 de dicha Ley.
- El empresario deberá elaborar y conservar a disposición de la autoridad laboral la documentación establecida en el Artículo 23 de la Ley 31/1995, de Prevención de Riesgos Laborales.
- El empresario deberá consultar a los trabajadores la adopción de las decisiones relacionadas en el Artículo 33 de la Ley 31/1995, de Prevención de Riesgos Laborales.
- La obligación de los trabajadores en materia de prevención de riesgos está regulada en el Artículo 29 de la Ley 31/1995, de Prevención de Riesgos Laborales.
- Los trabajadores estarán representados por los Delegados de Prevención ateniéndose a los Artículos 35 y 36 de la Ley 31/1995, de Prevención de Riesgos Laborales.
- Se deberá constituir un Comité de Seguridad y Salud según se dispone en los Artículos 38 y 39 de la Ley 31/1995, de Prevención de Riesgos Laborales.
- Las empresas de esta obra (contratistas y subcontratistas), deberán tener en cuenta y cumplir los requisitos exigibles a los contratistas y subcontratista, en los términos

establecidos por la LEY 32/2006, de 18 de octubre, reguladora de la subcontratación en el Sector de la Construcción y muy en especial las especificaciones establecidas en el CAPÍTULO II: Normas generales sobre subcontratación en el sector de la construcción, así como por el Real Decreto 1109/2007, de 24 de agosto, por el que se desarrolla la Ley 32/2006, de 18 de octubre, reguladora de la subcontratación en el Sector de la Construcción.

DETECCIÓN Y EVALUACIÓN DE LOS RIESGOS HIGIÉNICOS Y MEDICIÓN DE LOS MISMOS:

El Contratista, está obligado a realizar las mediciones técnicas de los riesgos higiénicos, con su Servicio de Prevención, con el fin de detectar y evaluar los riesgos higiénicos previstos, o que pudieran detectarse durante la ejecución de la obra.

Se ofrece aquí una relación no exhaustiva de los mismos:

- Cantidad de oxígeno en las excavaciones de túneles o en mina.
- Presencia de gases tóxicos o explosivos, en las excavaciones de túneles, o en mina.
- Presencia de gases tóxicos en los trabajos de pocería.
- Presencia de amianto en operaciones de excavación, demolición, derribo y/o rehabilitación.
- Nivel acústico de los trabajos y de su entorno.
- Identificación y evaluación de la presencia de disolventes orgánicos en la atmósfera, (pinturas, barnices, lacas, etc.).
- Productos de limpieza utilizados en fachadas.
- Productos fluidos de aislamiento.
- Proyección de fibras.

Todas mediciones y evaluaciones necesarias para garantizar las condiciones de higiene de la obra, se realizarán mediante el uso de los aparatos técnicos especializados con control de calibración, y manejados por personal debidamente cualificado.

Los informes de estado y evaluación, serán entregados a la Coordinación de Obra y a la Dirección Facultativa, para su estudio y análisis de decisiones.

EVALUACIÓN Y DECISIÓN SOBRE ALTERNATIVAS DE SEGURIDAD A LAS INICIALMENTE PROPUESTAS POR EL PLAN DE SEGURIDAD Y SALUD

El Coordinador de Seguridad y Salud durante la ejecución de obra, siempre que lo considere conveniente y para evaluar las alternativas propuestas por el Contratista en su Plan de Seguridad, utilizará los siguientes criterios técnicos:

1º Respecto a las protecciones colectivas:

1. El montaje, mantenimiento, cambios de posición y retirada de una propuesta alternativa, no tendrán más riesgos o de mayor entidad, que los que tiene la solución de un riesgo decidido inicialmente.
2. La propuesta alternativa, no exigirá hacer un mayor número de maniobras que las exigidas por la propuesta a sustituir. Pues se entiende que a mayor número de maniobras, mayor cantidad de riesgos.
3. Una protección colectiva no será sustituida por equipos de protección individual.
4. No aumentará los costos económicos previstos.
5. No implicará un aumento del plazo de ejecución de obra.
6. No será de calidad inferior a la prevista inicialmente.
7. Las soluciones previstas, que estén comercializadas y ofrezcan garantías de buen funcionamiento, no podrán ser sustituidas por otras de tipo artesanal, (fabricadas en taller o en la obra), salvo que estas

se justifiquen mediante un cálculo expreso, su representación en planos técnicos, la realización de las pruebas de carga que corresponda y la firma de un técnico competente que se responsabilice de su cambio.

2º Respecto a los equipos de protección individual:

1. Las propuestas alternativas no serán de inferior calidad a las previstas inicialmente.
2. No aumentarán los costos económicos previstos, salvo si se efectúa la presentación de una completa justificación técnica, que razone la necesidad de un aumento de la calidad, de las prestaciones y mejore la seguridad.

3º Respecto a otros aspectos contemplados para la obra:

1. En el Plan de Seguridad y Salud, se incluirá el documento de 'Coordinación de actividades empresariales de la obra', dando una copia del mismo a todas las empresas participantes del proceso constructivo, y cuyo contenido y estructura se ajusta a las recomendaciones de la 2ª Edición de la Guía Técnica para la Evaluación y Prevención de los Riesgos relativos a la obras de construcción, donde se ofrecen criterios para aplicar el RD 1627/1997 en esta obra:

- Medidas concretas a implantar para controlar los riesgos derivados de la concurrencia de empresas: Para contratistas, subcontratistas y trabajadores autónomos.
- Forma de llevar a cabo la coordinación de actividades empresariales dentro de la obra: Estableciendo los medios de coordinación concretos, actuaciones encaminadas a coordinar las actuaciones de las empresa, etc.
- Definición de las obligaciones preventivas para cada una de las empresas que intervienen en la obra.
- Cauces de comunicación entre empresas y trabajadores autónomos: Implementando las TICs en las obras, y aportando herramientas que facilitan esta implantación.
- Planificación de las actividades preventivas integradas en el planning de obra: Estableciendo las fechas de implantación y retirada de los medios de protección colectiva (Barandillas, Redes, Marquesinas, Cierre de obra, etc.), de la señalización, de las instalaciones o locales anejos, etc.
- Implantación en obra del Plan de Seguridad: Definiendo responsabilidades y funciones, coordinando y protocolizando las actuaciones en la obra y estableciendo los procesos y procedimientos en materia de Seguridad y Salud durante el proceso constructivo.

CONDICIONES PARTICULARES PARA LOS AGENTES INTERVINIENTES EN EL PROCESO CONSTRUCTIVO:

A) EL COMITÉ DE SEGURIDAD Y SALUD

Si el número de trabajadores no excede de 50, no es necesaria la constitución de un Comité de Seguridad y Salud en el trabajo, no obstante se recomienda su constitución conforme a lo dispuesto en el artículo 38 de la Ley 31/1995, de 8 de noviembre, de Prevención de Riesgos Laborales, con las competencias y facultades que le reconoce el artículo 39.

B) DELEGADOS DE PREVENCIÓN (Artículo 35 de la Ley 31/1995).

1. Los Delegados de Prevención son los representantes de los trabajadores con funciones específicas en materia de prevención de riesgos en el trabajo.

Los Delegados de Prevención serán designados por y entre los representantes del personal, en el ámbito de los órganos de representación previstos en las normas a que se refiere el artículo 34 de esta Ley, con arreglo a la siguiente escala:

De 50 a 100 trabajadores	2 Delegados de Prevención
De 101 a 500 trabajadores	3 Delegados de Prevención
De 501 a 1.000 trabajadores	4 Delegados de Prevención
De 1.001 a 2.000 trabajadores	5 Delegados de Prevención
De 2.001 a 3.000 trabajadores	6 Delegados de Prevención
De 3.001 a 4.000 trabajadores	7 Delegados de Prevención
De 4.001 en adelante	8 Delegados de Prevención

En las empresas de hasta treinta trabajadores el Delegado de Prevención será el Delegado de Personal. En las empresas de treinta y uno a cuarenta y nueve trabajadores habrá un Delegado de Prevención que será elegido por y entre los Delegados de Personal.

A efectos de determinar el número de Delegados de Prevención se tendrán en cuenta los siguientes criterios:

a) Los trabajadores vinculados por contratos de duración determinada superior a un año se computarán como trabajadores fijos de plantilla.

b) Los contratados por término de hasta un año se computarán según el número de días trabajados en el período de un año anterior a la designación. Cada doscientos días trabajados o fracción se computarán como un trabajador más.

Según el Art.36. de la Ley 31/1995 de Prevención de Riesgos Laborales son competencias de los Delegados de Prevención:

a) Colaborar con la dirección de la empresa en la mejora de la acción preventiva.

b) Promover y fomentar la cooperación de los trabajadores en la ejecución de la normativa sobre prevención de riesgos laborales.

c) Ser consultados por el empresario, con carácter previo a su ejecución, acerca de las decisiones a que se refiere el artículo 33 de la presente Ley.

d) Ejercer una labor de vigilancia y control sobre el cumplimiento de la normativa de prevención de riesgos laborales.

En las empresas que, de acuerdo con lo dispuesto en el apartado 2 del artículo 38 de esta Ley, no cuenten con Comité de Seguridad y Salud por no alcanzar el número mínimo de trabajadores establecido al efecto, las competencias atribuidas a aquél en la presente Ley serán ejercidas por los Delegados de Prevención.

2. En el ejercicio de las competencias atribuidas a los Delegados de Prevención, éstos estarán facultados para:

a) Acompañar a los técnicos en las evaluaciones de carácter preventivo del medio ambiente de trabajo, así como, en los términos previstos en el artículo 40 de esta Ley, a los Inspectores de Trabajo y Seguridad Social en las visitas y verificaciones que realicen en los centros de trabajo para comprobar el cumplimiento de la normativa sobre prevención de riesgos laborales, pudiendo formular ante ellos las observaciones que estimen oportunas.

b) Tener acceso, con las limitaciones previstas en el apartado 4 del artículo 22 de esta Ley, a la información y documentación relativa a las condiciones de trabajo que sean necesarias para el ejercicio de sus funciones y, en particular, a la prevista en los artículos 18 y 23 de esta Ley. Cuando la información

está, sujeta a las limitaciones reseñadas, sólo podrá ser suministrada de manera que se garantice el respeto de la confidencialidad.

c) Ser informados por el empresario sobre los daños producidos en la salud de los trabajadores una vez que aquél hubiese tenido conocimiento de ellos, pudiendo presentarse, aun fuera de su jornada laboral, en el lugar de los hechos para conocer las circunstancias de los mismos.

d) Recibir del empresario las informaciones obtenidas por éste procedentes de las personas u órganos encargados de las actividades de protección y prevención en la empresa, así como de los organismos competentes para la seguridad y la salud de los trabajadores, sin perjuicio de lo dispuesto en el artículo 40 de esta Ley en materia de colaboración con la Inspección de Trabajo y Seguridad Social.

e) Realizar visitas a los lugares de trabajo para ejercer una labor de vigilancia y control del estado de las condiciones de trabajo, pudiendo, a tal fin, acceder a cualquier zona de los mismos y comunicarse durante la jornada con los trabajadores, de manera que no se altere el normal desarrollo del proceso productivo.

f) Recabar del empresario la adopción de medidas de carácter preventivo y para la mejora de los niveles de protección de la seguridad y la salud de los trabajadores, pudiendo a tal fin efectuar propuestas al empresario, así como al Comité de Seguridad y Salud para su discusión en el mismo.

g) Proponer al órgano de representación de los trabajadores la adopción del acuerdo de paralización de actividades a que se refiere el apartado 3 del artículo 21.

h) Realizar visitas a los lugares de trabajo para ejercer una labor de vigilancia y control del estado de las condiciones de trabajo, pudiendo, a tal fin, acceder a cualquier zona de los mismos y comunicarse durante la jornada con los trabajadores, de manera que no se altere el normal desarrollo del proceso productivo.

i) Recabar del empresario la adopción de medidas de carácter preventivo y para la mejora de los niveles de protección de la seguridad y la salud de los trabajadores, pudiendo a tal fin efectuar propuestas al empresario, así como al Comité de Seguridad y Salud para su discusión en el mismo.

j) Proponer al órgano de representación de los trabajadores la adopción del acuerdo de paralización de actividades a que se refiere el apartado 3 del artículo 21.

3. Los informes que deban emitir los Delegados de Prevención a tenor de lo dispuesto en la letra c) del apartado 1 de este artículo deberán elaborarse en un plazo de quince días, o en el tiempo imprescindible cuando se trate de adoptar medidas dirigidas a prevenir riesgos inminentes. Transcurrido el plazo sin haberse emitido el informe, el empresario podrá poner en práctica su decisión.

4. La decisión negativa del empresario a la adopción de las medidas propuestas por el Delegado de Prevención a tenor de lo dispuesto en la letra f) del apartado 2 de este artículo deberá ser motivada.

En las empresas que, de acuerdo con lo dispuesto en el apartado 2 del artículo 38 de esta Ley, no cuenten con Comité de Seguridad y Salud por no alcanzar el número mínimo de trabajadores establecido al efecto, las competencias atribuidas a aquél en la presente Ley serán ejercidas por los Delegados de Prevención.

C) LOS SERVICIOS DE PREVENCIÓN (Artículos 30 y 31 de la Ley 31/1995)

1. En cumplimiento del deber de prevención de riesgos profesionales, el empresario designará uno o varios trabajadores para ocuparse de dicha actividad, constituirá un servicio de prevención o concertará dicho servicio con una entidad especializada ajena a la empresa.

2. Los trabajadores designados deberán tener la capacidad necesaria, disponer del tiempo y de los medios precisos y ser suficientes en número, teniendo en cuenta el tamaño de la empresa, así como los riesgos a que están expuestos los trabajadores y su distribución en la misma, con el alcance que se determine en las disposiciones a que se refiere la letra e) del apartado 1 del artículo 6 de la presente Ley.

Los trabajadores a que se refiere el párrafo anterior colaborarán entre sí y, en su caso, con los servicios de prevención.

3. Para la realización de la actividad de prevención, el empresario deberá facilitar a los trabajadores designados el acceso a la información y documentación a que se refieren los artículos 18 y 23 de la presente Ley.

4. Los trabajadores designados no podrán sufrir ningún perjuicio derivado de sus actividades de protección y prevención de los riesgos profesionales en la empresa. En el ejercicio de esta función, dichos trabajadores gozarán, en particular, de las garantías que para los representantes de los trabajadores establecen las letras a), b) y c) del artículo 68 y el apartado 4 del artículo 56 del texto refundido de la Ley del Estatuto de los Trabajadores.

Esta garantía alcanzará también a los trabajadores integrantes del servicio de prevención, cuando la empresa decida constituirlo de acuerdo con lo dispuesto en el artículo siguiente.

Los trabajadores a que se refieren los párrafos anteriores deberán guardar sigilo profesional sobre la información relativa a la empresa a la que tuvieran acceso como consecuencia del desempeño de sus funciones.

5. En las empresas de menos de seis trabajadores, el empresario podrá asumir personalmente las funciones señaladas en el apartado 1, siempre que desarrolle de forma habitual su actividad en el centro de trabajo y tenga la capacidad necesaria, en función de los riesgos a que estén expuestos los trabajadores y la peligrosidad de las actividades, con el alcance que se determine en las disposiciones a que se refiere la letra e) del apartado 1 del artículo 6 de la presente Ley.

6. El empresario que no hubiere concertado el Servicio de prevención con una entidad especializada ajena a la empresa deberá someter su sistema de prevención al control de una auditoria o evaluación externa, en los términos que reglamentarios establecidos.

Los Servicios de prevención ajenos, según Artículo 19 del Real Decreto 39/1997 deberán asumir directamente el desarrollo de las funciones señaladas en el apartado 3 del artículo 31 de la Ley de Prevención de Riesgos Laborales que hubieran concertado, teniendo presente la integración de la prevención en el conjunto de actividades de la empresa y en todos los niveles jerárquicos de la misma, sin perjuicio de que puedan subcontratar los servicios de otros profesionales o entidades cuando sea necesario para la realización de actividades que requieran conocimientos especiales o instalaciones de gran complejidad.

Por otro lado el apartado 3 del Artículo 31 de la Ley de Prevención de Riesgos Laborales establece:

7. Los servicios de prevención deberán estar en condiciones de proporcionar a la empresa el asesoramiento y apoyo que precise en función de los tipos de riesgo en ella existentes y en lo referente a:

- a) El diseño, aplicación y coordinación de los planes y programas de actuación preventiva.
- b) La evaluación de los factores de riesgo que puedan afectar a la seguridad y la salud de los trabajadores en los términos previstos en el artículo 16 de esta Ley.
- c) La determinación de las prioridades en la adopción de las medidas preventivas adecuadas y la vigilancia de su eficacia.
- d) La información y formación de los trabajadores.
- e) La prestación de los primeros auxilios y planes de emergencia.
- f) La vigilancia de la salud de los trabajadores en relación con los riesgos derivados del trabajo.

D) RECURSOS PREVENTIVOS EN LA OBRA

D1) Funciones que deberán realizar.

Conforme se establece en el Capítulo IV, artículo 32 bis (añadido a la Ley 31/1995 por las modificaciones introducidas por la Ley de reforma del marco normativo de la prevención de riesgos laborales), estos deberán:

- a) Tener la capacidad suficiente
- b) Disponer de los medios necesarios
- c) Ser suficientes en número

Deberán vigilar el cumplimiento de las actividades preventivas, debiendo permanecer en el centro de trabajo durante el tiempo que se mantenga la situación que determine su presencia.

La presencia de los recursos preventivos en esta obra servirá para garantizar el estricto cumplimiento de los métodos de trabajo y, por lo tanto, el control del riesgo.

En el documento de la Memoria de este Estudio de Seguridad y Salud se especifican detalladamente aquellas unidades de esta obra en las que desde el proyecto se considera que puede ser necesaria su presencia por alguno de estos motivos:

- a) Porque los riesgos pueden verse agravados o modificados en el desarrollo del proceso o la actividad, por la concurrencia de operaciones diversas que se desarrollan sucesiva o simultáneamente y que hagan preciso el control de la correcta aplicación de los métodos de trabajo.
- b) Porque se realizan actividades o procesos que reglamentariamente son considerados como peligrosos o con riesgos especiales.

Serán trabajadores de la empresa designados por el contratista, que poseerán conocimientos, cualificación y experiencia necesarios en las actividades o procesos por los que ha sido necesaria su presencia y contarán con la formación preventiva necesaria y correspondiente, como mínimo a las funciones de nivel básico.

D2) Forma de llevar a cabo la presencia de los recursos preventivos.

Para dar cumplimiento al Artículo segundo del RD 604/2006 sobre Modificación del Real Decreto 1627/1997, por el que se introduce una disposición adicional única en el RD 1627/1997, la forma de llevar a cabo la presencia de los recursos preventivos se realizará del siguiente modo:

En el documento de la Memoria de Seguridad se detallan las unidades de obra para las que es necesaria su presencia, (en función de los Artículo 1 apartado Ocho del R.D. 604/2006).

Si en una unidad de obra es requerida su presencia, igualmente en el documento de la Memoria de Seguridad se especifican muy detalladamente mediante un check-list, las actividades de Vigilancia y Control que deberá realizar el recurso preventivo.

Cuando, como resultado de la vigilancia, observe un deficiente cumplimiento de las actividades preventivas, dará las instrucciones necesarias para el correcto e inmediato cumplimiento de las actividades preventivas y pondrá tales circunstancias en conocimiento del contratista para que éste adopte las medidas necesarias para corregir las deficiencias observadas, si éstas no hubieran sido aún subsanadas.

Cuando, como resultado de la vigilancia, observe ausencia, insuficiencia o falta de adecuación de las medidas preventivas, deberá poner tales circunstancias en conocimiento del contratista, que procederá de manera inmediata a la adopción de las medidas necesarias para corregir las deficiencias y en su caso a la propuesta de modificación del plan de seguridad y salud en los términos previstos en el artículo 7.4 del RD 1627/1997.

5.3 Obligaciones en relación a la ley 32/2006

A) Registro de Empresas Acreditadas.

Tal como se establece en el Artículo 3 del RD 1109/2007, las empresas de esta obra, con carácter previo al inicio de su intervención en el proceso de subcontratación como contratistas o subcontratistas estarán inscritas en el "Registro de empresas contratistas", dependiente de la autoridad laboral competente.

A tal fin deberán proporcionar a su Comitente, al Coordinador de Seguridad y/o en su caso a la Dirección Facultativa su "Clave individualizada de identificación registral".

Las empresas comitentes exigirán esta certificación relativa a dicha inscripción en el Registro, a todas sus empresas subcontratistas dentro del mes anterior al inicio de la ejecución del contrato.

La certificación deberá ser oficial, es decir emitida por el órgano competente en el plazo máximo de diez días naturales desde la recepción de la solicitud y tal como se establece en la actual normativa, tendrá efectos con independencia de la situación registral posterior de la empresa afectada.

La exigencia de este certificado por la empresa comitente será obligatoria en la obra, para cumplir con el deber de vigilar el cumplimiento por dicha empresa subcontratista de las obligaciones establecidas en el artículo 4, apartados 1 y 2, de la Ley 32/2006, de 18 de octubre.

Con dicho acto, la empresa comitente quedará exonerada legalmente durante la vigencia del contrato y con carácter exclusivo para esta obra de construcción, de la responsabilidad prevista en el artículo 7.2 de la citada Ley, para el supuesto de incumplimiento por dicho subcontratista de las obligaciones de acreditación y registro.

B) Porcentaje mínimo de trabajadores contratados con carácter indefinido.

Las empresas que sean contratadas o subcontratadas habitualmente para la realización de trabajos en

la obra deberán contar, en los términos que se establecen en el RD 1109/2007, con un número de trabajadores contratados con carácter indefinido no inferior al 30 por ciento de su plantilla.

No obstante, tal como se establece en el Art. 4 de la ley 32/2006, se admiten los siguientes porcentajes mínimos de trabajadores contratados con carácter indefinido: no será inferior al 30%.

A efectos del cómputo del porcentaje de trabajadores contratados con carácter indefinido que se establece, se han aplicado las siguientes reglas:

a) Se toma como período de referencia los doce meses naturales completos anteriores al momento del cálculo.

No obstante, en empresas de nueva creación se tomarán como período de referencia los meses naturales completos transcurridos desde el inicio de su actividad hasta el momento del cálculo, aplicando las reglas siguientes en función del número de días que comprenda el período de referencia.

b) La plantilla de la empresa se calculará por el cociente que resulta de dividir por trescientos sesenta y cinco el número de días trabajados por todos los trabajadores por cuenta ajena de la empresa.

c) El número de trabajadores contratados con carácter indefinido se calculará por el cociente que resulte de dividir por trescientos sesenta y cinco el número de días trabajados por trabajadores contratados con tal carácter, incluidos los fijos discontinuos.

d) Los trabajadores a tiempo parcial se computarán en la misma proporción que represente la duración de su jornada de trabajo respecto de la jornada de trabajo de un trabajador a tiempo completo comparable.

e) A efectos del cómputo de los días trabajados previsto en las letras anteriores, se contabilizarán tanto los días efectivamente trabajados como los de descanso semanal, los permisos retribuidos y días festivos, las vacaciones anuales y, en general, los períodos en que se mantenga la obligación de cotizar

f) En las cooperativas de trabajo asociado se computarán a estos efectos tanto a los trabajadores por cuenta ajena como a los socios trabajadores. Los socios trabajadores serán computados de manera análoga a los trabajadores por cuenta ajena, atendiendo a:

a) La duración de su vínculo social.

b) Al hecho de ser socios trabajadores a tiempo completo o a tiempo parcial, y

c) A que hayan superado la situación de prueba o no.

La empresa comitente recibirá justificación documental por escrito mediante acta en el momento de formalizar la subcontratación, y en la que se manifieste el cumplimiento de los porcentajes anteriores.

C) Formación de recursos humanos de las empresas.

De conformidad con lo previsto en el artículo 10 de la Ley 32/2006, de 18 de octubre, las empresas de la obra deberán velar por que todos los trabajadores que presten servicios tengan la formación necesaria y adecuada a su puesto de trabajo o función en materia de prevención de riesgos laborales, de forma que conozcan los riesgos y las medidas para prevenirlos.

Conforme se especifica en el VI Convenio colectivo del sector de la construcción, el requisito de formación de los recursos humanos a que se refiere el Artículo 4.2 a) de la Ley 32/2006, de 18 de octubre y en el RD 1109/2007, se justificará en esta obra por todas las empresas participantes mediante alguna de estas condiciones:

a) Tarjeta Profesional de la Construcción: Conforme lo establecido en el artículo 10.3 de la citada Ley 32/2006 y como forma de acreditar la formación específica recibida por los trabajadores en materia de prevención de riesgos laborales, será exigible la cartilla o carné profesional mediante la denominada 'Tarjeta Profesional de la Construcción' (TPC), cuyo objetivo es implantarse como única vía de acreditación y es la preferentemente exigible en esta obra.

b) Certificación por el empresario: Que la organización preventiva del empresario expida certificación sobre la formación específica impartida a todos los trabajadores de la empresa que presten servicios en las obras de construcción.

c) Que se acredite la integración de la prevención de riesgos en las actividades y decisiones: Que se acredite que la empresa cuenta con personas que, conforme al plan de prevención de riesgos de aquélla, ejercen funciones de dirección y han recibido la formación necesaria para integrar la prevención de riesgos laborales en el conjunto de sus actividades y decisiones.

La formación se podrá recibir en cualquier entidad acreditada por la Fundación Laboral de la Construcción, la autoridad laboral o educativa para impartir formación en materia de prevención de riesgos laborales, deberá tener una duración no inferior a diez horas e incluirá, al menos, los siguientes contenidos:

- 1.º Riesgos laborales y medidas de prevención y protección en el Sector de la Construcción.
- 2.º Organización de la prevención e integración en la gestión de la empresa.
- 3.º Obligaciones y responsabilidades.
- 4.º Costes de la siniestralidad y rentabilidad de la prevención.
- 5.º Legislación y normativa básica en prevención.

D) Libro de subcontratación

Cada contratista, con carácter previo a la subcontratación con un subcontratista o trabajador autónomo de parte de la obra que tenga contratada, deberá obtener un Libro de Subcontratación habilitado que se ajuste al modelo establecido.

El Libro de Subcontratación será habilitado por la autoridad laboral correspondiente. Se anotará en el mismo a la persona responsable de la coordinación de seguridad y salud en la fase de ejecución de la obra así como cualquier cambio de coordinador de seguridad y salud que se produjera durante la ejecución de la obra, conforme se establece en el RD 337/2010.

En dicho Libro de subcontratación el contratista deberá reflejar, por orden cronológico desde el comienzo de los trabajos, y con anterioridad al inicio de estos, todas y cada una de las subcontrataciones realizadas en la obra con empresas subcontratistas y trabajadores autónomos incluidos en el ámbito de ejecución de su contrato, conteniendo todos los datos que se establecen en el Real Decreto 1109/2007 y en el Artículo 8.1 de la Ley 32/2006.

El contratista deberá conservar el Libro de Subcontratación en la obra de construcción hasta la completa terminación del encargo recibido del promotor. Asimismo, deberá conservarlo durante los cinco años posteriores a la finalización de su participación en la obra.

Con ocasión de cada subcontratación, el contratista deberá proceder del siguiente modo:

a) En todo caso, deberá comunicar la subcontratación anotada al coordinador de seguridad y salud, con objeto de que éste disponga de la información y la transmita a las demás empresas contratistas de la obra, en caso de existir, a efectos de que, entre otras actividades de coordinación, éstas puedan dar cumplimiento a lo dispuesto en artículo 9.1 de la Ley 32/2006, de 18 de octubre, en cuanto a la información a los representantes de los trabajadores de las empresas de sus respectivas cadenas de subcontratación.

b) También en todo caso, deberá comunicar la subcontratación anotada a los representantes de los trabajadores de las diferentes empresas incluidas en el ámbito de ejecución de su contrato que figuren identificados en el Libro de Subcontratación.

c) Cuando la anotación efectuada suponga la ampliación excepcional de la subcontratación prevista en el artículo 5.3 de la Ley 32/2006, de 18 de octubre, además de lo previsto en las dos letras anteriores, el contratista deberá ponerlo en conocimiento de la autoridad laboral competente mediante la remisión, en el plazo de los cinco días hábiles siguientes a su aprobación por la dirección facultativa, de un informe de ésta en el que se indiquen las circunstancias de su necesidad y de una copia de la anotación efectuada en el Libro de Subcontratación.

d) En las obras de edificación a las que se refiere la Ley 38/1999, de 5 de noviembre, de Ordenación de la Edificación, una vez finalizada la obra, el contratista entregará al director de obra una copia del Libro de Subcontratación debidamente cumplimentado, para que lo incorpore al Libro del Edificio.

El contratista conservará en su poder el original.

Procedimiento a realizar en cada subcontratación

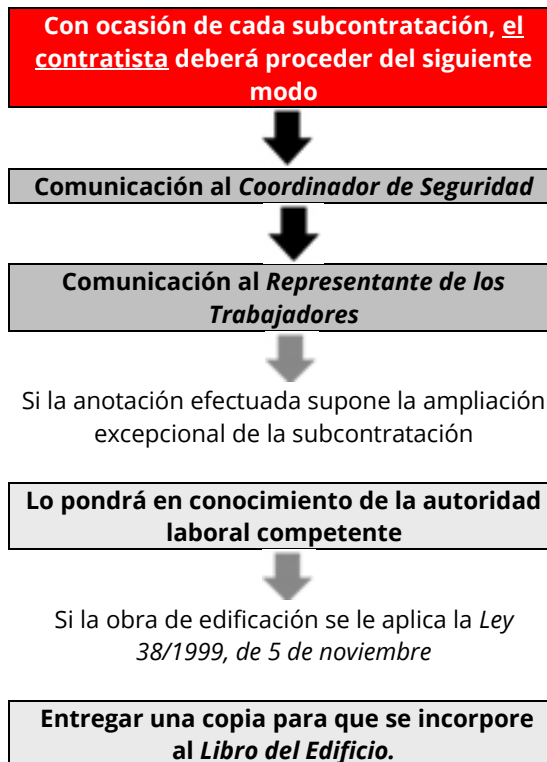

E) Libro registro en las obras de construcción.

De conformidad con lo dispuesto en el artículo 8.3 de la Ley 32/2006, de 18 de octubre, la obligación de la empresa principal de disponer de un libro registro en el que se refleje la información sobre las empresas contratistas y subcontratistas que compartan de forma continuada un mismo centro de trabajo, establecida en el artículo 42.4 del Estatuto de los Trabajadores, aprobado por Real Decreto Legislativo 2/2015, de 23 de octubre, es cumplida en esta obra de construcción incluida en el ámbito de aplicación de la Ley 32/2006, de 18 de octubre, mediante la disposición y llevanza del Libro de Subcontratación por cada empresa contratista.

F) Modificaciones del Real Decreto 1627/1997, de 24 octubre, por el que se establecen las disposiciones mínimas de seguridad y salud en las obras de construcción y que son tenidas en cuenta en esta obra.

Anotaciones en el libro de incidencias:

Efectuada una anotación en el libro de incidencias, el coordinador en materia de seguridad y salud durante la ejecución de la obra o, cuando no sea necesaria la designación de coordinador, la dirección facultativa, deberán notificarla al contratista afectado y a los representantes de los trabajadores de éste. En el caso de que la anotación se refiera a cualquier incumplimiento de las advertencias u observaciones previamente anotadas en dicho libro por las personas facultadas para ello, deberá remitirse una copia a la Inspección de Trabajo y Seguridad Social en el plazo de veinticuatro horas. En todo caso, deberá especificarse si la anotación efectuada supone una reiteración de una advertencia u observación anterior o si, por el contrario, se trata de una nueva observación.

6 Condiciones facultativas

6.1 Obligaciones en relación con la seguridad específicas para la obra proyectada relativas a contratistas, subcontratistas y trabajadores autónomos

La Empresa contratista con la ayuda de colaboradores, cumplirá y hará cumplir las obligaciones de Seguridad y Salud, y que son de señalar las siguientes obligaciones:

- a) Cumplir y hacer cumplir en la obra, todas las obligaciones exigidas por la legislación vigente.
- b) Transmitir las consideraciones en materia de seguridad y prevención a todos los trabajadores propios, a las empresas subcontratistas y los trabajadores autónomos de la obra, y hacerla cumplir con las condiciones expresadas en los documentos de la Memoria y Pliego, en los términos establecidos en este apartado.
- c) Entregar a todos los trabajadores de la obra independientemente de su afiliación empresarial, subcontratada o autónoma, los equipos de protección individual especificados en la Memoria, para que puedan utilizarse de forma inmediata y eficaz, en los términos establecidos en este mismo apartado.
- d) Montar a su debido tiempo todas las protecciones colectivas establecidas, mantenerlas en buen estado, cambiarlas de posición y retirarlas solo cuando no sea necesaria, siguiendo el protocolo establecido.
- e) Montar a tiempo las instalaciones provisionales para los trabajadores, mantenerles en buen estado de confort y limpieza, hacer las reposiciones de material fungible y la retirada definitiva. Estas instalaciones podrán ser utilizadas por todos los trabajadores de la obra, independientemente de si son trabajadores propios, subcontratistas o autónomos.
- f) Conforme se establece en el VI CONVENIO GENERAL DE LA CONSTRUCCIÓN, en su Artículo 18.- Ingreso en el trabajo: Se prohíbe emplear a trabajadores menores de 18

años para la ejecución de trabajos en esta obra, sin perjuicio de lo establecido en el artículo 25 referente al contrato para la formación.

Por lo tanto y atendiendo a dicho artículo, los trabajadores menores de 18 años en esta obra, no podrán ser contratados salvo mediante un contrato de formación (Art. 25.4).

Para dichos trabajadores, se deberá establecer un riguroso control y seguimiento en obra, tal como se establece en la LPRL, en el Artículo 27: Protección de los menores :

Antes de la incorporación al trabajo de jóvenes menores de dieciocho años, y previamente a cualquier modificación importante de sus condiciones de trabajo, deberá efectuar una evaluación de los puestos de trabajo a desempeñar por los mismos, a fin de determinar la naturaleza, el grado y la duración de su exposición, en cualquier actividad susceptible de presentar un riesgo específico al respecto, a agentes, procesos o condiciones de trabajo que puedan poner en peligro la seguridad o la salud de estos trabajadores.

A tal fin, la evaluación tendrá especialmente en cuenta los riesgos específicos para la seguridad, la salud y el desarrollo de los jóvenes derivados de su falta de experiencia, de su inmadurez para evaluar los riesgos existentes o potenciales y de su desarrollo todavía incompleto.

En todo caso, se informará a dichos jóvenes y a sus padres o tutores que hayan intervenido en la contratación, conforme a lo dispuesto en la letra b) del artículo 7 del texto refundido de la Ley del Estatuto de los Trabajadores, aprobado por el Real Decreto Legislativo 2/2015 de 23 de octubre, de los posibles riesgos y de todas las medidas adoptadas para la protección de su seguridad y salud.

Menores de 18 años NO PUEDEN	Menores de 18 años SI DEBEN
<ul style="list-style-type: none"> • Realizar trabajos nocturnos (20.00 PM a 6:00 AM) • Realizar más de 8 horas de trabajo • Realizar horas extraordinarias • Manejar un vehículo de motor • Operar una carretilla elevadora • Manejar y / o utilizar maquinaria de obra accionada por motor. • Colaborar en trabajos de demolición o apuntalamiento • Trabajar donde exista riesgo de exposición a radiación (en presencia de trabajos de soldadura) • Trabajar a una altura superior a 4,00 m, a no ser que se encuentre en piso continuo, estable y suficientemente protegido. • Trabajar en andamios. • Transportar a brazo cargas superiores a 20kg. • Transportar con carretilla cargas superiores a 40kg. 	<ul style="list-style-type: none"> • Cumplir todas las normas de seguridad establecidas • Usar y mantener los equipos de protección individual que se le faciliten, atendiendo a las instrucciones dadas • Informar de inmediato a su superior sobre cualquier peligro de seguridad o salud que detectase.

g) Observar una vigilancia especial con aquellas mujeres embarazadas que trabajen en obra, de tal manera que no se vean expuestas a riesgos que puedan causar daños o secuelas.

Mujeres embarazadas NO PUEDEN	Mujeres embarazadas SI DEBEN
<ul style="list-style-type: none"> • Realizar trabajos nocturnos (20.00 PM a 6:00 AM) • Realizar más de 8 horas de trabajo • Realizar horas extraordinarias • Colaborar en trabajos de demolición o apuntalamiento • Trabajar donde exista riesgo de exposición a radiación (en presencia de trabajos de soldadura) • Trabajar en lugares o actividades donde exista riesgo de caídas al mismo nivel o a distinto nivel. • Trabajar en lugares o actividades donde exista el riesgo de golpes o atrapamientos • Trabajar en andamios. • Transportar a brazo cargas 	<ul style="list-style-type: none"> • Cumplir todas las normas de seguridad establecidas • Usar y mantener los equipos de protección individual que se le faciliten, atendiendo a las instrucciones dadas • Rechazar trabajos que puedan suponer un riesgo para su salud • Informar de inmediato a su superior sobre cualquier peligro de seguridad o salud que detectase.

h) Cumplir lo expresado en el apartado de actuaciones en caso de accidente laboral.

i) Informar inmediatamente a la Dirección de Obra de los accidentes, tal como se indica en el apartado comunicaciones en caso de accidente laboral.

j) Disponer en la obra de un acopio suficiente de todos los artículos de prevención nombrados en la Memoria y en las condiciones expresadas en la misma.

k) Establecer los itinerarios de tránsito de mercancías y señalizarlos debidamente.

l) Colaborar con la Dirección de Obra para encontrar la solución técnico-preventiva de los posibles imprevistos del Proyecto o bien sea motivados por los cambios de ejecución o bien debidos a causas climatológicas adversas, y decididos sobre la marcha durante las obras.

Además de las anteriores obligaciones, la empresa contratista deberá hacerse cargo de:

1º-REDACTAR EL PLAN DE SEGURIDAD Y SALUD:

Redactar el Plan de Seguridad, basándose en el Estudio de Seguridad. Una vez finalizado, lo presentará al Coordinador de Seguridad y Salud para su aprobación.

2º INFORMAR A LA DIRECCIÓN GENERAL DE TRABAJO DE LA APERTURA DEL CENTRO Y DEL PLAN DE SEGURIDAD:

Conforme establece el Real Decreto 337/2010 Artículo tercero (Modificación del Real Decreto 1627/1997), la comunicación de apertura del centro de trabajo a la autoridad laboral competente será previa al comienzo de los trabajos y se presentará únicamente por los empresarios que tengan la consideración de contratistas. La comunicación de apertura incluirá el plan de seguridad y salud.

3º- COMUNICACIÓN A LAS EMPRESAS CONCURRENTES (SUBCONTRATISTAS) Y TRABAJADORES AUTÓNOMOS DEL PLAN DE SEGURIDAD:

Entregar a las Empresas Subcontratistas el anexo del Plan de Seguridad y Salud que afecte a su actividad, así como las Normas de Seguridad y Salud específicas para los trabajadores que desarrollan dicha actividad.

Se solicitará a todas las empresas subcontratistas la aceptación de las prescripciones establecidas en el Plan de Seguridad para las diferentes unidades de obra que les afecte.

4º-COMUNICACIÓN A LAS EMPRESAS CONCURRENTES (SUBCONTRATISTAS) Y TRABAJADORES AUTÓNOMOS DE LA CONCURRENCIA DE VARIAS EMPRESAS EN UN MISMO CENTRO DE TRABAJO Y DE SUS ACTUACIONES:

Se comunicará a las Empresas concurrentes y Trabajadores Autónomos de las situaciones de concurrencia de actividades empresariales en el centro de trabajo y su participación en tales situaciones en la medida en que repercuta en la seguridad y salud de los trabajadores por ellos representados.

En dicha comunicación se solicitará a todas las empresas concurrentes (subcontratistas) información por escrito cuando alguna de las empresas genere riesgos calificados como graves o muy graves.

5º-NOMBRAMIENTO DEL TÉCNICO DE SEGURIDAD Y SALUD:

Nombrará el representante de la Empresa Contratista, en materia de Seguridad y Salud, del Técnico de Seguridad y Salud en ejecución de obra con carácter exclusivo para esta obra.

6º- NOMBRAMIENTO POR PARTE DE LAS EMPRESAS CONCURRENTES (SUBCONTRATISTAS) DE SUS REPRESENTANTES DE SEGURIDAD Y SALUD:

Deberá exigir que cada Empresa Subcontratista nombre a su Representante de Seguridad y Salud en ejecución de obra con carácter exclusivo para la misma.

7º-NOMBRAMIENTO DE LOS RECURSOS PREVENTIVOS DE LA OBRA:

Designará a los trabajadores que actuarán como Recursos Preventivos en la obra.

8º-NOMBRAMIENTO DE LA COMISIÓN DE SEGURIDAD Y SALUD EN OBRA:

Formalizará el Nombramiento de la Comisión de Seguridad y Salud en Obra que estará integrada por:

- Técnico de Seguridad y Salud en ejecución de obra designado por la Empresa Contratista
- Recursos Preventivos.
- Representantes de Seguridad y Salud designados por las Empresas Subcontratistas o trabajadores Autónomos.
- Coordinador de Seguridad y Salud en fase de ejecución de la obra nombrado por el Promotor.

Estos miembros se irán incorporando o cesando según se inicie o finalice la actividad de la empresa a la que representan.

9º-CONTROL DE PERSONAL DE OBRA:

El control del Personal en la obra se realizará conforme se especifica en este Pliego de Condiciones Particulares: Procedimiento para el control de acceso de personal a la obra.

OBLIGACIONES EN MATERIA DE SEGURIDAD Y SALUD QUE DEBEN DESARROLLAR CADA UNA DE LAS DIFERENTES PERSONAS QUE INTERVIENEN EN EL PROCESO CONSTRUCTIVO:

(Las empresas de prevención, la dirección facultativa, la administración, la inspección, los propios subcontratistas, los trabajadores autónomos, etc. dispondrán de esta información.)

A) OBLIGACIONES DEL COORDINADOR DE SEGURIDAD.

El Coordinador de Seguridad y Salud, conforme especifica el R.D. 1627/97 será el encargado de coordinar las diferentes funciones especificadas en el Artículo 9, así como aprobar el Plan de Seguridad.

El Coordinador en materia de seguridad y salud durante la fase de ejecución de obras será designado por el Empresario titular del centro de trabajo (Promotor), conforme se especifica en el Artículo 3 apartado 2 de dicho R.D. 1627/97.

En dicho Artículo 9, quedan reflejadas las "Obligaciones del Coordinador en materia de seguridad y salud durante la ejecución de la obra":

a) Coordinar la aplicación de los principios generales de prevención y de seguridad:

1º. Al tomar las decisiones técnicas y de organización con el fin de planificar los distintos trabajos o fases de trabajo que vayan a desarrollarse simultánea o sucesivamente.

2º. Al estimar la duración requerida para la ejecución de estos distintos trabajos o fases de trabajo.

b) Coordinar las actividades de la obra para garantizar que el Empresario Principal (contratista) y en su caso, las empresas concurrentes (subcontratistas) y los trabajadores autónomos apliquen de manera coherente y responsable los principios de la acción preventiva que se recogen en el artículo 15 de la Ley de Prevención de Riesgos Laborales durante la ejecución de la obra y, en particular, en las tareas o actividades a que se refiere el artículo 10 de este Real Decreto.

c) Aprobar el plan de seguridad y salud elaborado por el Empresario Principal (contratista) y, en su caso, las modificaciones introducidas en el mismo. Conforme a lo dispuesto en el último párrafo del apartado 2 del artículo 7, la dirección facultativa asumirá esta función cuando no fuera necesaria la designación de coordinador.

d) Organizar la coordinación de actividades empresariales prevista en el artículo 24 de la Ley de Prevención de Riesgos Laborales y ahora desarrollada por el RD 171/2004.

e) Coordinar las acciones y funciones de control de la aplicación correcta de los métodos de trabajo.

f) Adoptar las medidas necesarias para que sólo las personas autorizadas puedan acceder a la obra. La dirección facultativa asumirá esta función cuando no fuera necesaria la designación de coordinador.

A tenor de lo establecido en el RD 171/2004 por el que se desarrolla el Artículo 24 de la Ley 31/1995 de Prevención de Riesgos Laborales, y según establece el Artículo 3 del RD 171/2004, el Coordinador de actividades empresariales (en la obra Coordinador de Seguridad y Salud según la disposición adicional primera apartado -c- del RD 171/2004) garantizará el cumplimiento de:

a) La aplicación coherente y responsable de los principios de la acción preventiva establecidos en el artículo 15 de la Ley 31/1995, por las empresas concurrentes en el centro de trabajo.

- b) La aplicación correcta de los métodos de trabajo por las empresas concurrentes en el centro de trabajo.
- c) El control de las interacciones de las diferentes actividades desarrolladas en el centro de trabajo, en particular cuando puedan generarse riesgos calificados como graves o muy graves o cuando se desarrollen en el centro de trabajo actividades incompatibles entre sí por su incidencia en la seguridad y salud de los trabajadores.
- d) La adecuación entre los riesgos existentes en el centro de trabajo que puedan afectar a los trabajadores de las empresas concurrentes y las medidas aplicadas para su prevención.

Conforme se indica en el Artículo 8 del RD 171/2004, deberá dar instrucciones a las empresas concurrentes de la obra.

Además en esta obra deberá autorizar el uso de Medios Auxiliares y Equipos de trabajo con anterioridad a su utilización.

Con relación a las atribuciones específicas recogidas en el RD 1109/2007, deberá:

- a) Ser conocedor de la "Clave individualizada de identificación registral" de todas las empresas participantes en la obra.
- b) Exigir a cada contratista la obligación de comunicar la subcontratación anotada al Coordinador de seguridad y salud.
- c) Efectuada una anotación en el libro de incidencias, notificarla al contratista afectado y a los representantes de los trabajadores de éste.

En el caso de que la anotación se refiera a cualquier incumplimiento de las advertencias u observaciones previamente anotadas en dicho libro por las personas facultadas para ello, remitirá una copia a la Inspección de Trabajo y Seguridad Social en el plazo de veinticuatro horas. En todo caso, especificará si la anotación efectuada supone una reiteración de una advertencia u observación anterior o si, por el contrario, se trata de una nueva observación.

B) OBLIGACIONES DEL TÉCNICO DE SEGURIDAD.

El representante de la Empresa Contratista, en materia de Seguridad y Salud, será el Técnico de Seguridad y Salud en ejecución de obra. Las funciones específicas del Técnico de Seguridad y Salud en ejecución de obra, las cuales comprenderán como mínimo:

- Intermediar entre la Empresa Contratista y el Coordinador de Seguridad y Salud en fase de ejecución de la obra o Dirección Facultativa de la misma.
- Cumplir las especificaciones del Plan de Seguridad y Salud, y hacerlas cumplir.
- Programar y Coordinar las medidas de prevención a instalar en obra según la marcha de la misma. Todo ello con el Coordinador de Seguridad y Salud.
- Complimentar y hacer cumplimentar la documentación, controles y actas del sistema organizativo implantado en obra.
- Formar parte como miembro y presidente de la Comisión de Seguridad y Salud en obra y participar en las reuniones mensuales de la misma.
- Realizar el control y seguimiento de las medidas de prevención de riesgos laborales afectas a la obra.
- Para poder ejercer de Técnico de Seguridad y Salud se deberá contar con la titulación de Director de ejecución de obras (Arquitecto Técnico), así como contar con la suficiente formación y práctica en materia de Seguridad y Salud, realizando las funciones a pie de obra.

El Técnico de Seguridad y Salud en ejecución de obra remitirá una copia de la Autorización del uso de Protecciones colectivas y de la Autorización del uso de Medios, del reconocimiento médico a:

- el Coordinador de Seguridad y Salud ó Dirección Facultativa,
- la Empresa Subcontratista,
- los Servicios de Prevención de la Empresa Contratista, y
- a la Comisión de Seguridad y Salud en obra.

C) OBLIGACIONES DE LOS REPRESENTANTES DE SEGURIDAD.

Cada empresa Subcontratista nombrará a su Representante de Seguridad y Salud en ejecución de obra con carácter exclusivo para la misma, las funciones específicas del Representante de Seguridad y Salud en ejecución de obra, las cuales comprenderán como mínimo:

- Intermediar entre el Técnico de Seguridad y Salud de la Empresa Contratista y la suya propia en materia de Seguridad y Salud.
- Cumplir y hacer cumplir las especificaciones del Plan de Seguridad que afectaran a los trabajadores de su empresa en su especialidad.
- Atender los requerimientos e instrucciones dados por el Coordinador de Seguridad y Salud o Dirección Facultativa.
- Complimentar la documentación, controles y actas requeridas por el Técnico de Seguridad y Salud de la Empresa Contratista.
- Formar parte como miembro de la Comisión de Seguridad y Salud en obra y participar en las reuniones mensuales de la misma.
- Realizar el control y seguimiento de las medidas de prevención de riesgos laborales afectas a su especialidad.
- Fomentar entre sus compañeros la mentalización y cumplimiento de las medidas de protección personales y colectivas.
- Para poder asumir o ejercer el cargo de Representante de Seguridad y Salud en ejecución de obras, deberá ser el encargado o jefe de colla, disponer de suficiente formación y práctica en materia de Seguridad y Salud, y realizar sus funciones con presencia a pie de obra.

D) OBLIGACIONES DE LA COMISIÓN DE SEGURIDAD.

La Comisión de Seguridad y Salud de obra comprenderán como mínimo las siguientes funciones:

- Control y Seguimiento de las especificaciones del Plan de Seguridad y Salud de la obra.
- Participación en la programación de las medidas de Prevención a implantar según la marcha de los trabajos.
- Expresar su opinión sobre posibles mejoras en los sistemas de trabajo y prevención de riesgos previstos en el Plan.
- Recibir y entregar la documentación establecida en el sistema organizativo de Seguridad y Salud de la obra.
- Recibir de los Servicios de Prevención de la Empresa Contratista la información periódica que proceda con respecto a su actuación en la obra.
- Analizar los accidentes ocurridos en obra, así como las situaciones de riesgo reiterado o peligro grave.
- Cumplir y hacer cumplir las medidas de seguridad adoptadas.

- Fomentar la participación y colaboración del personal de obra para la observancia de las medidas de prevención.
- Comunicar cualquier riesgo advertido y no anulado en obra.
- Se reunirán mensualmente, elaborando un Acta de Reunión mensual.

E) OBLIGACIONES QUE DEBERÁ REALIZAR LA EMPRESA PRINCIPAL (CONTRATISTA) Y LAS EMPRESAS CONCURRENTES (SUBCONTRATAS) DE ESTA OBRA EN MATERIA DE SEGURIDAD Y SALUD

1. El Empresario Principal (contratista principal) elaborará un Plan de Seguridad y Salud, en el que incluirá las unidades de obra realizadas. Para ello se tendrá presente por un lado el Estudio de Seguridad proporcionado por el Empresario titular del centro de trabajo (Promotor), y por otro lado la propia evaluación inicial de Riesgos de esta Empresa Principal.

El empresario Principal antes del inicio de la actividad en su centro de trabajo, está obligado a exigir formalmente (Artículo 10 RD 171/2004) a las empresas Concurrentes y trabajadores autónomos, acreditación por escrito de que disponen de la evaluación de los riesgos y de planificación de la actividad preventiva y si dichas empresas han cumplido sus obligaciones de formación e información a los trabajadores.

A estos efectos, las subcontratas y trabajadores autónomos desarrollarán el apartado correspondiente al Plan de Seguridad de sus respectivas unidades de obra, partiendo igualmente por un lado del Estudio de Seguridad proporcionado por el Empresario titular del centro de trabajo (Promotor), y por otro lado de la propia evaluación inicial de Riesgos de cada empresa o actividad.

El Plan de Seguridad y Salud, del empresario principal se modificará en su caso adaptándolo, en virtud de las propuestas y documentación presentadas por cada Empresa Concurrente y trabajador autónomo. De este modo el Plan de Seguridad y Salud recogerá y habrá tenido en cuenta:

- a) La información recibida del empresario Titular por medio del Estudio de Seguridad o Estudio Básico.
- b) La evaluación inicial de riesgos del empresario Principal.
- c) La evaluación inicial de riesgos de los empresarios concurrentes y trabajadores autónomos.
- d) Los procedimientos de trabajo adaptados a las características particularizadas de la obra de cada empresa concurrente y trabajador autónomo extraídos de sus respectivas evaluaciones iniciales de riesgos.

Así pues, el Plan de Seguridad y Salud de esta obra constituirá una verdadera evaluación de riesgos adaptada a la realidad de la obra y servirá como instrumento básico para la ordenación de la actividad preventiva de la obra.

2. Conforme establece el Artículo 11 del RD 1627/97, los contratistas y subcontratistas (es decir Empresa Principal y Empresas Concurrentes según la Ley 171/2004) deberán:

- a) Aplicar los principios de la acción preventiva que se recogen en el artículo 15 de la Ley de Prevención de Riesgos Laborales, en particular al desarrollar las tareas o actividades indicadas en el artículo 10 del presente Real Decreto.
- b) Cumplir y hacer cumplir a su personal lo establecido en el plan de seguridad y salud al que se refiere el artículo 7.
- c) Cumplir la normativa en materia de prevención de riesgos laborales, teniendo en cuenta, en su caso, las obligaciones sobre coordinación de actividades empresariales previstas en el artículo 24 de la Ley de Prevención de Riesgos Laborales, así como

cumplir las disposiciones mínimas establecidas en el anexo IV del presente Real Decreto, durante la ejecución de la obra.

d) Informar y proporcionar las instrucciones adecuadas a los trabajadores autónomos sobre todas las medidas que hayan de adoptarse en lo que se refiere a su seguridad y salud en la obra.

e) Atender las indicaciones y cumplir las instrucciones del coordinador en materia de seguridad y de salud durante la ejecución de la obra o, en su caso, de la dirección facultativa.

3. A tenor de lo dispuesto en el Artículo 4 de la Ley 171/2004, cuando en un mismo centro de trabajo desarrollen actividades trabajadores de dos o más empresas, éstas deberán cooperar en la aplicación de la normativa de prevención de riesgos laborales:

a) Deberán informarse recíprocamente sobre los riesgos específicos de las actividades que desarrollen en el centro de trabajo que puedan afectar a los trabajadores de las otras empresas concurrentes en el centro, en particular sobre aquellos que puedan verse agravados o modificados por circunstancias derivadas de la concurrencia de actividades. La información deberá ser suficiente y habrá de proporcionarse antes del inicio de las actividades, cuando se produzca un cambio en las actividades concurrentes que sea relevante a efectos preventivos y cuando se haya producido una situación de emergencia. La información se realizará por escrito cuando alguna de las empresas genere riesgos calificados como graves o muy graves.

b) Cuando, como consecuencia de los riesgos de las actividades concurrentes, se produzca un accidente de trabajo, el empresario deberá informar de aquél a los demás empresarios presentes en el centro de trabajo.

c) Cuando en un mismo centro de trabajo desarrollen actividades trabajadores de dos o más empresas, los empresarios deberán comunicarse de inmediato toda situación de emergencia susceptible de afectar a la salud o la seguridad de los trabajadores de las empresas presentes en el centro e trabajo.

d) Deberán informarse recíprocamente sobre los riesgos específicos de las actividades que desarrollen en el centro de trabajo que puedan afectar a los trabajadores de las otras empresas concurrentes en el centro, debiendo ser tenida en cuenta por los diferentes empresarios concurrentes en la evaluación de los riesgos y en la planificación de su actividad preventiva, considerando los riesgos que, siendo propios de cada empresa, surjan o se agraven precisamente por las circunstancias de concurrencia en que las actividades se desarrollan.

e) Cada empresario deberá informar a sus trabajadores respectivos de los riesgos derivados de la concurrencia de actividades empresariales en el mismo centro de trabajo.

4. Conforme establece el Artículo 9 del RD 171/2004, los empresarios Concurrentes incluidos el Empresario Principal deberán:

- Tener en cuenta la información recibida del empresario Titular del centro de trabajo (Promotor), es decir tener presente el Estudio de Seguridad y Salud proporcionado por el promotor para determinar la evaluación de los riesgos en la elaboración de sus respectivos Planes de Seguridad y Salud o parte que le corresponda del Plan de Seguridad, así como para la Planificación de su actividad preventiva en las que evidentemente también habrá tenido en cuenta la Evaluación inicial de Riesgos de su propia empresa.
- Tener en cuenta las instrucciones impartidas por el Coordinador de Seguridad y Salud.
- Comunicar a sus trabajadores respectivos la información e instrucciones recibidas del Coordinador de Seguridad y Salud.

5. El Empresario Principal (contratista principal) deberá vigilar el cumplimiento de la normativa de prevención de riesgos laborales por parte de las empresas contratista y subcontratistas.

6. Los contratistas y los subcontratistas (es decir Empresa Principal y Empresas Concurrentes según la Ley 171/2004) serán responsables de la ejecución correcta de las medidas preventivas fijadas en el plan de seguridad y salud en lo relativo a las obligaciones que les correspondan a ellos directamente o, en su caso, a los trabajadores autónomos por ellos contratados.

Además, los contratistas y los subcontratistas (es decir Empresa Principal y Empresas Concurrentes según la Ley 171/2004) responderán solidariamente de las consecuencias que se deriven del incumplimiento de las medidas previstas en el plan, en los términos del apartado 2 del artículo 42 de la Ley de Prevención de Riesgos Laborales.

7. Las responsabilidades de los coordinadores, de la dirección facultativa y del Empresario titular del centro de trabajo (promotor) no eximirán de sus responsabilidades a los contratistas y a los subcontratistas (es decir a la Empresa Principal y a las Empresas Concurrentes según la Ley 171/2004).

8. Conforme se establece en la LEY 32/2006, de 18 de octubre, reguladora de la subcontratación en el Sector de la Construcción, todas las empresas de esta obra deberán en sus contratos tener presente el CAPÍTULO II Normas generales sobre subcontratación en el sector de la construcción y en especial las establecidas en el Artículo 4. Requisitos exigibles a los contratistas y subcontratistas, para todos los contratos que se celebren, en régimen de subcontratación, en la ejecución de los siguientes trabajos realizados en esta obra de construcción:

Excavación; movimiento de tierras; construcción; montaje y desmontaje de elementos prefabricados; acondicionamientos o instalaciones; transformación; rehabilitación; reparación; desmantelamiento; derribo; mantenimiento; conservación y trabajos de pintura y limpieza; saneamiento.

9. Conforme se establece en el RD 1109/2007, deberán:

Con carácter previo al inicio de su intervención en el proceso de subcontratación como contratistas o subcontratistas estarán inscritas en el "Registro de empresas contratistas".

Proporcionar a su Comitente, al Coordinador de Seguridad y/o en su caso a la Dirección Facultativa su "Clave individualizada de identificación registral".

Contar, en los términos que se establecen en dicho RD 1109/2007, con un número de trabajadores contratados con carácter indefinido no inferior al 30 por ciento de su plantilla.

No obstante, tal como se establece en el Art. 4 de la ley 32/2006, se admiten los siguientes porcentajes mínimos de trabajadores contratados con carácter indefinido: no será inferior al 30%.

De conformidad con lo previsto en el artículo 10 de la Ley 32/2006, de 18 de octubre, y tal como se ha descrito anteriormente, las empresas de la obra deberán velar por que todos los trabajadores que presten servicios tengan la formación necesaria y adecuada a su puesto de trabajo o función en materia de prevención de riesgos laborales, de forma que conozcan los riesgos y las medidas para prevenirlos.

Cada contratista, con carácter previo a la subcontratación con un subcontratista o trabajador autónomo de parte de la obra que tenga contratada, deberá obtener un Libro de Subcontratación habilitado que se ajuste al modelo establecido.

F) OBLIGACIONES DE LOS TRABAJADORES AUTÓNOMOS.

Conforme establece el Artículo 12 del RD 1627/97, los trabajadores autónomos deberán tener presente:

1. Los trabajadores autónomos estarán obligados a:

- a) Aplicar los principios de la acción preventiva que se recogen en el artículo 15 de la Ley de Prevención de Riesgos Laborales, en particular al desarrollar las tareas o actividades indicadas en el artículo 10 del presente Real Decreto.
- b) Cumplir las disposiciones mínimas de seguridad y salud establecidas en el anexo IV del presente Real Decreto, durante la ejecución de la obra.
- c) Cumplir las obligaciones en materia de prevención de riesgos que establece para los trabajadores el artículo 29, apartados 1 y 2, de la Ley de Prevención de Riesgos Laborales.
- d) Ajustar su actuación en la obra conforme a los deberes de coordinación de actividades empresariales establecidos en el artículo 24 de la Ley de Prevención de Riesgos Laborales, participando en particular en cualquier medida de actuación coordinada que se hubiera establecido.
- e) Utilizar equipos de trabajo que se ajusten a lo dispuesto en el Real Decreto 1215/1997, de 18 de julio, por el que se establecen las disposiciones mínimas de seguridad y salud para la utilización por los trabajadores de los equipos de trabajo, y las modificaciones introducidas por el RD 2177/2004 de 12 de noviembre en materia de trabajos temporales en altura.
- f) Elegir y utilizar equipos de protección individual en los términos previstos en el Real Decreto 773/1997, de 30 de mayo, sobre disposiciones mínimas de seguridad y salud relativas a la utilización por los trabajadores de equipos de protección individual.
- g) Atender las indicaciones y cumplir las instrucciones del coordinador en materia de seguridad y de salud durante la ejecución de la obra o, en su caso, de la dirección facultativa.

2. Los trabajadores autónomos deberán cumplir lo establecido en el plan de seguridad y salud.

3. Conforme establece el Artículo 9 del RD 171/2004, los Trabajadores autónomos deberán:

- Tener en cuenta la información recibida del empresario Titular del centro de trabajo (Promotor), es decir tener presente el Estudio de Seguridad y Salud proporcionado por el promotor para determinar la evaluación de los riesgos en la elaboración de su Planificación de su actividad preventiva en la obra en las que evidentemente también habrá tenido en cuenta su Evaluación inicial de Riesgos que como trabajador autónomo deberá tener.
- Tener en cuenta las instrucciones impartidas por el Coordinador de Seguridad y Salud.
- Comunicar a sus trabajadores respectivos (si los tuviere) la información e instrucciones recibidas del Coordinador de Seguridad y Salud.

G) OBLIGACIONES DE LOS RECURSOS PREVENTIVOS.

Conforme se establece en el Capítulo IV, artículo 32 bis (añadido a la Ley 31/1995 por las modificaciones introducidas por la Ley de reforma del marco normativo de la prevención de riesgos laborales) y sus posteriores modificaciones mediante el RD 604/2006, estos deberán vigilar el cumplimiento de las actividades preventivas, debiendo permanecer en el centro de trabajo durante el tiempo que se mantenga la situación que determine su presencia.

De este modo la presencia de los recursos preventivos en esta obra servirá para garantizar el estricto cumplimiento de los métodos de trabajo y, por lo tanto, el control del riesgo.

De las actividades de vigilancia y control realizadas en la obra, el recurso preventivo estará obligado conforme se establece en el RD 604/2006 a tomar las decisiones siguientes:

- Cuando, como resultado de la vigilancia, observe un deficiente cumplimiento de las actividades preventivas, dará las instrucciones necesarias para el correcto e inmediato cumplimiento de las actividades preventivas y pondrá tales circunstancias en conocimiento del contratista para que éste adopte las medidas necesarias para corregir las deficiencias observadas, si éstas no hubieran sido aún subsanadas.
- Cuando, como resultado de la vigilancia, observe ausencia, insuficiencia o falta de adecuación de las medidas preventivas, deberá poner tales circunstancias en conocimiento del contratista, que procederá de manera inmediata a la adopción de las medidas necesarias para corregir las deficiencias y en su caso a la propuesta de modificación del plan de seguridad y salud en los términos previstos en el artículo 7.4 del RD 1627/1997

6.2 Estudio de Seguridad y Estudio Básico de Seguridad y Salud

- Los Artículos 5 y 6 del Real Decreto 1627/1997 regulan el contenido mínimo de los documentos que forman parte de dichos estudios, así como por quién deben de ser elaborados, los cuales reproducimos a continuación:

Artículo 5. Estudio de seguridad y salud.

El estudio de seguridad y salud a que se refiere el apartado 1 del artículo 4 será elaborado por el técnico competente designado por el promotor (Empresario titular del centro de trabajo según RD 171/2004). Cuando deba existir un coordinador en materia de seguridad y salud durante la elaboración del proyecto de obra, le corresponderá a éste elaborar o hacer que se elabore, bajo su responsabilidad, dicho estudio.

1. El estudio contendrá, como mínimo, los siguientes documentos:

- a) Memoria descriptiva de los procedimientos, equipos técnicos y medios auxiliares que hayan de utilizarse o cuya utilización pueda preverse; identificación de los riesgos laborales que puedan ser evitados, indicando a tal efecto las medidas técnicas necesarias para ello; relación de los riesgos laborales que no puedan eliminarse conforme a lo señalado anteriormente, especificando las medidas preventivas y

protecciones técnicas tendentes a controlar y reducir dichos riesgos y valorando su eficacia, en especial cuando se propongan medidas alternativas.

Asimismo, se incluirá la descripción de los servicios sanitarios y comunes de que deberá estar dotado el centro de trabajo de la obra, en función del número de trabajadores que vayan a utilizarlos.

En la elaboración de la memoria habrán de tenerse en cuenta las condiciones del entorno en que se realice la obra, así como la tipología y características de los materiales y elementos que hayan de utilizarse, determinación del proceso constructivo y orden de ejecución de los trabajos.

b) Pliego de condiciones particulares en el que se tendrán en cuenta las normas legales y reglamentarias aplicables a las especificaciones técnicas propias de la obra de que se trate, así como las prescripciones que se habrán de cumplir en relación con las características la utilización y la conservación de las máquinas, útiles herramientas, sistemas y equipos preventivos.

c) Planos en los que se desarrollarán los gráficos y esquemas necesarios para la mejor definición y comprensión de las medidas preventivas definidas en la memoria, con expresión de las especificaciones técnicas necesarias.

d) Mediciones de todas aquellas unidades o elementos de seguridad y salud en el trabajo que hayan sido definidos o proyectados.

e) Presupuesto que cuantifique el conjunto de gastos previstos para la aplicación y ejecución del estudio de seguridad y salud.

2. Dicho estudio deberá formar parte del proyecto de ejecución de obra o, en su caso, del proyecto de obra, ser coherente con el contenido del mismo y recoger las medidas preventivas adecuadas a los riesgos que conlleve la realización de la obra.

3. El presupuesto para la aplicación y ejecución del estudio de seguridad y salud deberá cuantificar el conjunto de gastos previstos, tanto por lo que se refiere a la suma total como a la valoración unitaria de elementos, con referencia al cuadro de precios sobre el que se calcula. Sólo podrán figurar partidas alzadas en los casos de elementos u operaciones de difícil previsión.

Las mediciones, calidades y valoración recogidas en el presupuesto del estudio de seguridad y salud podrán ser modificadas o sustituidas por alternativas propuestas por el contratista (empresario principal) según el RD 171/2004 en el plan de seguridad y salud a que se refiere el artículo 7, previa justificación técnica debidamente motivada, siempre que ello no suponga disminución del importe total, ni de los niveles de protección contenidos en el estudio. A estos efectos el presupuesto del estudio de seguridad y salud deberá ir incorporado al presupuesto general de la obra como un capítulo más del mismo.

No se incluirán en el presupuesto del estudio de seguridad y salud los costes exigidos por la correcta ejecución profesional de los trabajos, conforme a las normas reglamentarias en vigor y los criterios técnicos generalmente admitidos, emanados de organismos especializados.

4. El estudio de seguridad y salud a que se refieren los apartados anteriores deberá tener en cuenta en su caso, cualquier tipo de actividad que se lleve a cabo en la obra, debiendo estar localizadas e identificadas las zonas en las que se presten trabajos incluidos en uno o varios de los apartados del anexo II, así como sus correspondientes medidas específicas.

5. En todo caso, en el estudio de seguridad y salud se contemplarán también las previsiones y las informaciones útiles para efectuar en su día en las debidas condiciones de seguridad y salud, los previsibles trabajos posteriores.

Artículo 6. Estudio básico de seguridad y salud.

1. El estudio básico de Seguridad y Salud a que se refiere el apartado 2 del artículo 4 será elaborado por el técnico competente designado por el promotor (Empresario titular del centro de trabajo según RD 171/2004). Cuando deba existir un coordinador en materia de Seguridad y Salud durante la elaboración del proyecto de obra, le corresponderá a éste elaborar o hacer que se elabore, bajo su responsabilidad, dicho estudio.

2. El estudio básico deberá precisar las normas de seguridad y salud aplicables a la obra. A tal efecto, deberá contemplar la identificación de los riesgos laborales que puedan ser evitados, indicando las medidas técnicas necesarias para ello; relación de los riesgos laborales que no puedan eliminarse conforme a lo señalado anteriormente, especificando las medidas preventivas y protecciones técnicas tendentes a controlar y reducir dichos riesgos y valorando su eficacia, en especial cuando se propongan medidas alternativas. En su caso, tendrá en cuenta cualquier otro tipo de actividad que se lleve a cabo en la misma, y contendrá medidas específicas relativas a los trabajos incluidos en uno o varios de los apartados del anexo II.

3. En el estudio básico se contemplarán también las previsiones y las informaciones útiles para efectuar en su día, en las debidas condiciones de seguridad y salud, los previsibles trabajos posteriores.

Todos los documentos exigibles y su contenido han sido desarrollados para la obra objeto de este Estudio de Seguridad y forman parte del mismo.

4.3. Requisitos respecto a la cualificación profesional, formación e información preventiva consulta y participación del personal de obra

La Empresa Principal (contratista) queda obligada a transmitir las informaciones necesarias a todo el personal que intervenga en la obra, con el objetivo de que todos los trabajadores de la misma tengan un conocimiento de los riesgos propios de su actividad laboral, así como de las conductas a adoptar en determinadas maniobras, y del uso correcto de las protecciones colectivas y de los equipos de protección individual necesarios.

Independientemente de la información de tipo convencional que reciban los trabajadores, la Empresa les transmitirá la información específica necesaria, que tendrán los siguientes objetivos:

Conocer los contenidos preventivos establecidos en este documento en materia de Seguridad y Salud.

Comprender y aceptar su aplicación.

Crear entre los trabajadores, un auténtico ambiente de prevención de riesgos laborales. Esta empresa Principal (contratista) permitirá la participación a los trabajadores, en el marco de todas las cuestiones que afecten a la seguridad y a la salud en el trabajo, recogiendo sugerencias y propuestas de mejoras de los niveles de protección de la seguridad y la salud a lo largo de la ejecución de la obra.

1º) ESTABLECIMIENTO DE UN PLAN DE FORMACIÓN:

Se establecerá mediante las Fichas del Procedimiento constructivo de todas las unidades de la obra.

A cada operario deberá entregarse la Ficha de Procedimiento constructivo de las faenas y tareas que desempeña, para que tenga conocimiento y sepa cómo realizar la práctica

habitual de sus funciones dentro de las medidas de seguridad establecidas en la Planificación de la actividad preventiva de la obra.

La Ficha de procedimiento incluye:

El proceso práctico constructivo de realización de la unidad de obra en cuestión.

Las medidas preventivas a adoptar para realizar la misma con las debidas garantías de seguridad.

Los medios auxiliares necesarios para la realización de dicha unidad de obra.

Las Protecciones colectivas necesarias.

Los EPIS necesarios.

Incluye también las fichas de la Maquinaria empleada, Talleres, Operadores, etc. que garantizan la información necesaria sobre todo el proceso.

Al incluir todas las Fichas de Procedimiento necesarias en el proceso constructivo de la obra, estamos estableciendo en definitiva el Plan de Formación., y se establece como ha de llevarse a cabo las operaciones de trabajo y se justifican todas las medidas de seguridad adoptadas.

2º) FORMACIÓN DE LOS RECURSOS HUMANOS:

Conforme se establece en el Artículo 10. Acreditación de la formación preventiva de los trabajadores de la Ley 32/2006, de 18 de octubre, reguladora de la subcontratación en el Sector de la Construcción, las empresas de esta obra velarán para que todos los trabajadores que presten servicios en el ámbito de la misma, tengan la formación necesaria y adecuada a su puesto de trabajo o función en materia de prevención de riesgos laborales, de forma que conozcan los riesgos y las medidas para prevenirlos.

Conforme se especifica en el VI Convenio colectivo del sector de la construcción, el requisito de formación de los recursos humanos a que se refiere el Artículo 4.2 a) de la Ley 32/2006, de 18 de octubre y en el RD 1109/2007, se justificará en esta obra por todas las empresas participantes mediante alguna de estas condiciones:

a) Tarjeta Profesional de la Construcción: Conforme lo establecido en el artículo 10.3 de la citada Ley 32/2006 y como forma de acreditar la formación específica recibida por los trabajadores en materia de prevención de riesgos laborales, será exigible la cartilla o carné profesional mediante la denominada 'Tarjeta Profesional de la Construcción' (TPC), cuyo objetivo es implantarse como única vía de acreditación y es la preferentemente exigible en esta obra.

b) Certificación por el empresario: Que la organización preventiva del empresario expida certificación sobre la formación específica impartida a todos los trabajadores de la empresa que presten servicios en las obras de construcción.

c) Que se acredite la integración de la prevención de riesgos en las actividades y decisiones: Que se acredite que la empresa cuenta con personas que, conforme al plan de prevención de riesgos de aquella, ejercen funciones de dirección y han recibido la formación necesaria para integrar la prevención de riesgos laborales en el conjunto de sus actividades y decisiones.

La formación se podrá recibir en cualquier entidad acreditada por la autoridad laboral la propia Fundación Laboral de la Construcción u otra autoridad educativa para impartir formación en materia de prevención de riesgos laborales, deberá tener una duración no inferior a diez horas e incluirá, al menos, los siguientes contenidos:

- 1.º Riesgos laborales y medidas de prevención y protección en el Sector de la Construcción.
- 2.º Organización de la prevención e integración en la gestión de la empresa.
- 3.º Obligaciones y responsabilidades.
- 4.º Costes de la siniestralidad y rentabilidad de la prevención.
- 5.º Legislación y normativa básica en prevención.

Además de dicha formación, a cada operario se entregará para su conocimiento y dentro de las medidas de seguridad establecidas en la Planificación de la actividad preventiva, los manuales siguientes:

Manual de primeros auxilios.
Manual de prevención y extinción de incendios.
Simulacros.

Estos Manuales permitirán a los operarios tener conocimiento sobre las actuaciones y buenas prácticas en el caso de primeros auxilios o en caso de emergencia.

El simulacro de emergencia incluido en la información, permitirá el entrenamiento del operario para estar preparado a hacer frente a situaciones de emergencia.

La entrega de esta documentación a los trabajadores se justificará en un Acta.

También se informará a las empresas concurrentes (subcontratistas) y trabajadores autónomos sobre las Medidas de Emergencia, las Actuaciones en caso de Riesgo grave e Inminente.

También se les hará entrega de los Manuales de Primeros Auxilios y del Manual de Emergencia que tendrá vigor durante el desarrollo de la obra.

Cualquier trabajador que se incorpore a obra como mínimo habrá recibido las instrucciones básicas impartidas por los Servicios de Prevención de la Empresa Principal (Contratista) o el Técnico de Seguridad y Salud a pie de obra. Los trabajadores dejarán constancia con su firma en el Acta correspondiente.

3º) INFORMACIÓN A LOS TRABAJADORES:

Se reunirá al personal de Obra y se le informará y entregará documentación sobre el proceso constructivo, los Riesgos que entraña, los equipos de protección Individual y Colectivo a utilizar por cada uno.

La empresa Principal (contratista) transmitirá las informaciones necesarias a todo el personal que intervenga en la obra, con el objetivo de que todos los trabajadores de la misma, tengan un conocimiento de los riesgos propios de su actividad laboral, así como de las conductas a adoptar en determinadas maniobras, y del uso correcto de las protecciones colectivas y de los equipos de protección individual necesarios.

Cuando los trabajadores se incorporen en la obra se les hará entrega de estas normas, debiendo firmarlas para dejar constancia en el Acta correspondiente de esta entrega.

Todo ello realizado con el fin de informar y concienciar a los trabajadores de los riesgos intrínsecos de su actividad y hacerlos partícipes de la seguridad integral de la obra.

También informará sobre las Medidas de Emergencia, las Actuaciones en caso de Riesgo grave e Inminente.

Hará entrega de los Manuales de Primeros Auxilios y del Manual de Emergencia.

Independientemente de la información de tipo convencional que reciban los trabajadores, la Empresa les transmitirá la información específica necesaria, que tendrán los siguientes objetivos:

- a) Conocer los contenidos preventivos establecidos en este documento en materia de Seguridad y Salud.
- b) Comprender y aceptar su aplicación.

c) Crear entre los trabajadores, un auténtico ambiente de prevención de riesgos laborales.

Independientemente de la información de tipo convencional que reciban los trabajadores de las empresas concurrentes (subcontratistas) y autónomos, la Empresa Principal (contratista) les transmitirá la información específica necesaria, que tendrán los siguientes objetivos:

- a) Conocer los contenidos preventivos establecidos en este documento en materia de Seguridad y Salud.
- b) Comprender y aceptar su aplicación
- c) Crear entre los trabajadores, un auténtico ambiente de prevención de riesgos laborales.

4º) ESTABLECIMIENTO DE UN SISTEMA DE CONSULTA Y PARTICIPACIÓN DE LOS TRABAJADORES:

Aquí se determina como y de qué modo funcional y operativo, la empresa Principal (contratista) permite y regula la participación a los trabajadores, en el marco de todas las cuestiones que afecten a la Seguridad y a la Salud en el trabajo en esta obra, para ello le dará unas - Fichas de sugerencia de mejora - , de tal manera que en ellas el trabajador pueda hacer sugerencias y propuestas de mejoras de los niveles de protección de la Seguridad y la Salud a lo largo de la ejecución de la obra.

6.3 Vigilancia de la Salud

6.3.1 *Accidente laboral*

Actuaciones

El accidente laboral debe ser identificado como un fracaso de la prevención de riesgos. Estos fracasos puede ser debidos a multitud de causas, entre las que destacan las de difícil o nulo control, por estar influidas de manera importante por el factor humano. En caso de accidente laboral se actuará de la siguiente manera:

- a) El accidentado es lo más importante y por tanto se le atenderá inmediatamente para evitar la progresión o empeoramiento de las lesiones.
- b) En las caídas a diferente nivel se inmovilizará al accidentado.
- c) En los accidentes eléctricos, se extremará la atención primaria en la obra, aplicando las técnicas especiales de reanimación hasta la llegada de la ambulancia.
- d) En caso de gravedad manifiesta, se evacuará al herido en camilla y ambulancia. Se evitará, siempre que la gravedad del accidentado lo permita y según el buen criterio de las personas que le atienden, el traslado con transportes particulares por la incomodidad y riesgo que implica.
- e) Se publicará la infraestructura sanitaria de la obra, para garantizar la atención correcta a los accidentados y su más cómoda y segura evacuación en caso de accidente. Para ello se instalarán una serie de rótulos con caracteres visibles a 2 m., de distancia, en el que se informe a los trabajadores sobre el centro asistencial más próximo, su dirección, teléfonos de contacto, itinerario, etc.

NOTIFICACIÓN DE ACCIDENTES :

Al margen de la exigencia Administrativa si la hubiera, se levantará un Acta del Accidente. El objetivo fundamental de la formalización de este documento es dejar constancia documental de los posibles accidentes que puedan ocurrir en la obra. Deberá ser cumplimentado con la mayor brevedad posible para que forme parte de las diligencias a cumplimentar en caso de accidente con consecuencia de daños personales. En este caso se transcribirán al Libro de Incidencias los hechos acaecidos.

INVESTIGACIÓN DE ACCIDENTES:

Al margen de la exigencia Administrativa si la hubiera, se realizará una Investigación de Accidentes. El objetivo fundamental de la formalización de este documento es dejar constancia documental de la investigación de los posibles accidentes que puedan ocurrir en la obra. Deberá ser cumplimentado con la mayor brevedad posible.

Comunicaciones

Comunicaciones en caso de accidente laboral:

A) Accidente leve.

Al Coordinador de Seguridad y Salud.

A la Dirección de Obra, para investigar las causas y adoptar las medidas correctoras adecuadas.

A la Autoridad Laboral según la legislación vigente.

B) Accidente grave.

Al Coordinador de seguridad y salud.

A la Dirección de Obra, para investigar las causas y adoptar las medidas correctoras adecuadas.

A la Autoridad Laboral según la legislación vigente.

C) Accidente mortal.

Al Juzgado de Guardia.

Al Coordinador de Seguridad y Salud.

A la Dirección de Obra, para investigar las causas y adoptar las medidas correctoras adecuadas.

A la Autoridad Laboral según la legislación vigente.

7 Condiciones técnicas

7.1 Requisitos de los servicios de higiene y bienestar, locales de descanso, comedores y primeros auxilios

La Empresa pondrá conforme se especifica en la Memoria, una caseta a pie de obra que dispondrá de lo siguiente:

A) Vestuarios dotados con percheros, sillas y calefacción: La superficie de los vestuarios ha sido estimada alrededor de 2 m² por trabajador que deba utilizarlos simultáneamente.

Para cubrir las necesidades se instalarán tantos módulos como sean necesarios. La altura libre a techo será de 2,30 metros.

Se habilitará un tablón conteniendo el calendario laboral, Ordenanza General de Seguridad e Higiene en el Trabajo, Ordenanza Laboral de la Construcción, Vidrio y Cerámica y las notas informativas de régimen interior que la Dirección Técnica de la obra proporcione.

La obra dispondrá de cuartos de vestuarios y de aseo para uso del personal, debidamente separados para los trabajadores de uno u otro sexo.

Los cuartos vestuarios o los locales de aseo dispondrán de un lavabo de agua corriente, provisto de jabón, por cada diez empleados o fracción de esta cifra y de un espejo de dimensiones adecuadas por cada veinticinco trabajadores o fracción de esta cifra que finalicen su jornada de trabajo simultáneamente.

B) Servicios higiénicos dotados de lavamanos, ducha, inodoro, espejos y calefacción.

Dispondrá de agua caliente en duchas y lavabos.

Los suelos, techos y paredes serán lisos e impermeables, permitiendo la limpieza necesaria; asimismo dispondrán de ventilación independiente y directa.

La altura libre de suelo a techo no deberá ser inferior a 2,30 metros, teniendo cada uno de los retretes una superficie de 1 x 1,20 metros.

La obra dispondrá de abastecimiento suficiente de agua potable en proporción al número de trabajadores, fácilmente accesible a todos ellos y distribuidos en lugares próximos a los puestos de trabajo.

En los retretes que hayan de ser utilizados por mujeres se instalarán recipientes especiales y cerrados.

Existirá al menos un inodoro por cada 25 hombres y otro por cada 15 mujeres o fracciones de estas cifras que trabajen la misma jornada.

C) Comedor que dispondrá de mesa, sillas, calentador de comidas y recipientes para basuras, aunque debido a la proximidad de restaurantes en los alrededores, se aconsejará al trabajador por motivos de comodidad y relajación, que el personal de la obra coma en el Restaurante: La superficie del comedor ha sido estimada alrededor de 1,20 m² por cada trabajador que deba utilizarlo simultáneamente.

Los suelos, paredes y techos serán lisos e impermeables, permitiendo la limpieza necesaria.

Dispondrán de iluminación natural y artificial adecuada.

Tendrán ventilación suficiente, independiente y directa.

D) Botiquín, cuyo contenido mínimo será el contemplado en el anexo VI.A).3 del Real Decreto 486/1997:

- desinfectantes y antisépticos autorizados (agua oxigenada, alcohol de 96°, tintura de yodo, mercurocromo, amoniac, antiespasmódicos, paracetamol, ácido acetil salicílico, etc...)
- gasas estériles
- algodón hidrófilo
- venda
- esparadrapo
- apósitos adhesivos

- tijeras
- pinzas
- guantes desechables

Además del contemplado en dicho Real decreto 486/1997, dispondrá de: jeringuillas desechables y termómetro clínico

Los botiquines deberán estar a cargo de la Seguridad Social a través de la Mutua de Accidentes y Enfermedades Profesionales, conforme se establece en la ORDEN TAS/2947/2007, de 8 de octubre, por la que se establece el suministro a las empresas de botiquines con material de primeros auxilios en caso de accidente de trabajo, como parte de la acción protectora del sistema de la Seguridad Social.

Se dispondrá de un cartel claramente visible en el que se indiquen todos los teléfonos de urgencia de los centros hospitalarios más próximos; médicos, ambulancias, bomberos, policía, etc.

En la obra se dispondrá de al menos un botiquín con los medios para efectuar las curas de urgencia en caso de accidente.

Los botiquines estarán a cargo de personas capacitadas designadas por la empresa.

Se revisará mensualmente su contenido y se repondrá inmediatamente lo usado.

CONDICIONES GENERALES APLICABLES A LOS SERVICIOS DE HIGIENE Y BIENESTAR

- Todas las dotaciones estarán en número suficiente, de acuerdo con las especificadas en las mediciones del Presupuesto de Seguridad adjunto a este Pliego y que excepto el Comedor, que podrá ser compartido por hombres y mujeres, los demás servicios deberán estar separados.
- La empresa se comprometerá a que estas instalaciones estén en funcionamiento antes de empezar la obra.
- Para la limpieza y conservación de las instalaciones se dispondrá de un trabajador con la dedicación necesaria.
- Se dispondrá la colocación en la obra de contenedores para recogida de las basuras y desperdicios que periódicamente se llevarán a un basurero controlado.
- La conexión de estas Casetas de Obra al servicio eléctrico se realizará al iniciar la obra, pero antes que se realice la oportuna conexión del servicio eléctrico de la misma, se conseguirá mediante la puesta en funcionamiento de un grupo electrógeno generador trifásico, accionado por un motor de gasoil.
- La conexión del servicio de agua potable, se realizará a la cañería del suministro actual.

7.2 Requisitos de los equipos de protección individual y sus accesorios en cuanto a su diseño, fabricación, utilización y mantenimiento

7.2.1 Condiciones técnicas de los EPIs

- El Real Decreto 773/1997, de 30 de mayo, establece en el marco de la Ley 31/1995 de 8 de noviembre de Prevención de Riesgos laborales, en sus Artículos 5, 6 y 7, las disposiciones mínimas de Seguridad y Salud para la elección, utilización por los trabajadores en el trabajo y mantenimiento de los equipos de protección individual

(EPI's).

- Los EPI's deberán utilizarse cuando existen riesgos para la seguridad o salud de los trabajadores que no hayan podido evitarse o limitarse suficientemente por medios técnicos de protección colectiva o mediante medidas, métodos o procedimientos de organización del trabajo.
- El Anexo III del Real Decreto 773/1997 relaciona una -Lista indicativa y no exhaustiva de actividades y sectores de actividades que pueden requerir la utilización de equipos de protección individual-.
- El Anexo I del Real Decreto 773/1997 detalla una -Lista indicativa y no exhaustiva de equipos de protección individual-.
- En el Anexo IV del Real Decreto 773/1997 se relaciona las -Indicaciones no exhaustivas para la evaluación de equipos de protección individual-.
- El Real Decreto 1407/1992, de 20 de noviembre, establece las condiciones mínimas que deben cumplir los equipos de protección individual (EPI's), el procedimiento mediante el cual el Organismo de Control comprueba y certifica que el modelo tipo de EPI cumple las exigencias esenciales de seguridad requeridas en este Real Decreto, y el control por el fabricante de los EPI's fabricados, todo ello en los Capítulos II, V y VI de este Real Decreto.
- El Real Decreto 159/1995, de 3 de febrero, del Ministerio de Presidencia. Seguridad e Higiene en el Trabajo - Comunidad Europea, modifica algunos artículos del Real Decreto 1407/1992.

Respecto a los medios de protección individual que se utilizarán para la prevención de los riesgos detectados, se deberán de cumplir las siguientes condiciones:

- A) Los Equipos deben poseer la marca CE -según R.D. 1407/1992, de 20 de noviembre- y deberán cumplir con lo expresado en el RD. 773/1997, de 30 de mayo, Utilización de equipos de protección individual-.
- B) Solo los equipos de protección individual que cumplan las indicaciones del apartado anterior, tienen autorizado su uso durante el periodo de vigencia.
- C) De entre los equipos autorizados, se utilizarán los más cómodos y operativos, con la finalidad de evitar las negativas a su uso por parte de los trabajadores.
- D) Se investigarán los abandonos de los equipos de protección, con la finalidad de razonar con los usuarios y hacer que se den cuenta de la importancia que realmente tienen para ellos.
- E) Cualquier equipo de protección individual en uso que esté deteriorado o roto, será sustituido inmediatamente, quedando constancia en la oficina de obra del motivo del cambio así como el Nombre de la Empresa y de la persona que recibe el nuevo equipo, con el fin de dar la máxima seriedad posible a la utilización de estas protecciones.
- F) Un vez los equipos hayan llegado a su fecha de caducidad se dejarán en un acopio ordenado, que será revisado por la Dirección de obra para que autorice su eliminación de la obra.
- G) Las normas de utilización de los equipos de protección individual, se ajustarán a lo previsto en los folletos explicativos y de utilización de cada uno de sus fabricantes, que se certificará haber hecho llegar a cada uno de los trabajadores que deban utilizarlos.

ENTREGA DE EPIS:

Se hará entrega de los EPIS a los trabajadores. Se normalizará y sistematizará el control de los Equipos de Protección Individual para acreditar documentalmente la entrega de los mismos.

El objetivo fundamental de este protocolo es dejar constancia documental de la entrega de acuse de recibo del equipamiento individual de protección (E.P.I.) que cada Empresa Concurrente (Subcontratista) está obligada a facilitar al personal a su cargo.

7.3 Requisitos de los equipos de protección colectiva

7.3.1 Condiciones técnicas de las protecciones colectivas

MANTENIMIENTO DE LOS EQUIPOS DE PROTECCIÓN COLECTIVA.

Las protecciones colectivas requieren de una vigilancia en su mantenimiento que garantice la idoneidad de su funcionamiento para el fin que fueron instaladas. Esta tarea debe de ser realizada por el Delegado de Prevención, apartado -d-, artículo 36 de la Ley de Prevención de Riesgos Laborales, quien revisará la situación de estos elementos con la periodicidad que se determine en cada caso y que como pauta general se indica a continuación.

- Elementos de redes y protecciones exteriores, en general, barandillas, antepechos, etc. (semanalmente).
 - Elementos de andamiaje, apoyos, anclajes, arriostramientos, plataformas, etc. (semanalmente).
 - Estado del cable de las grúas torre independientemente de la revisión diaria del gruista (semanalmente).
 - Instalación provisional de electricidad, situación de cuadros auxiliares de plantas, cuadros secundarios, clavijas, etc. (semanalmente).
 - Extintores, almacén de medios de protección personal, botiquín, etc. (mensualmente).
- Limpeza de dotaciones de las casetas de servicios higiénicos, vestuarios, etc. (semanalmente).

CONDICIONES PARTICULARES DE LAS PROTECCIONES COLECTIVAS.

A) Visera de protección acceso a obra:

- La protección del riesgo existente en los accesos de los operarios a la obra se realizará mediante la utilización de viseras de protección.
- La utilización de la visera de protección se justifica en el artículo 190 de la Ordenanza Laboral de la Construcción, Vidrio y Cerámica.
- Estarán formadas por una estructura metálica como elemento sustentante de los tablones, de anchura suficiente para el acceso del personal, prolongándose hacia el exterior del borde de forjado 2'5 m. y señalizándose convenientemente.

Los tablones que forman la visera de protección deberán formar una superficie perfectamente cuajada.

B) Instalación eléctrica provisional de obra:

a) Red eléctrica:

- La instalación provisional de obra estará de acuerdo con la ITC-BT-33 e instrucciones complementarias.
- Todos los conjuntos de aparatos empleados en las instalaciones de obras deben cumplir las prescripciones de la norma UNE-EN 60.349 -4.
- En los locales de servicios (oficinas, vestuarios, locales sanitarios, etc.) serán aplicables las prescripciones técnicas recogidas en la ITC-BT-24
- Durante la fase de realización de la instalación, así como durante el mantenimiento de la misma, los trabajos se efectuarán sin tensión en las líneas verificándose esta circunstancia con un comprobador de tensión.

b) Interruptor diferencial de 30 mA:

- Interruptor diferencial de 30 mA para la red de alumbrado, instalado en el cuadro general eléctrico de la obra, en combinación con la red eléctrica general de toma de tierra de la obra.
- Serán nuevos, a estrenar
- El interruptor diferencial de 30 miliamperios será del modelo establecido por el proyecto de instalación eléctrica provisional de obra; instalado en el cuadro general eléctrico de la obra, en combinación con la red eléctrica general de toma de tierra de la obra. Instalación.
- Se revisará diariamente, procediéndose a su sustitución inmediata en caso de avería.
- Se comprobará diariamente, que no han sido puenteados. En caso afirmativo: se eliminará el puente y se investigará quién es su autor, con el fin de explicarle lo peligroso de su acción y conocer los motivos que le llevaron a ella con el fin de eliminarlos.

c) Interruptor diferencial de 300 mA:

- Serán nuevos, a estrenar
- Interruptor diferencial de 300 mA para la red de fuerza, instalado en el cuadro general eléctrico de la obra, en combinación con la red eléctrica general de toma de tierra de la obra.
- Se comprobará diariamente, que no han sido puenteados. En caso afirmativo: se eliminará el puente y se investigará quién es su autor, con el fin de explicarle lo peligroso de su acción y conocer los motivos que le llevaron a ella con el fin de eliminarlos.

d) Toma de tierra:

- Las tomas de tierra podrán estar constituidas por placas o picas verticales.
- Las placas de cobre tendrán un espesor mínimo de 2 mm. y la de hierro galvanizado serán de 2.5 Mm.
- Las picas de acero galvanizado serán de 25 Mm. de diámetro como mínimo, las de cobre de 14 mm. de diámetro como mínimo y los perfiles de acero galvanizado de 60 Mm. de lado como mínimo.

C) Cables de sujeción de cinturón de seguridad y anclajes:

- Los cables de seguridad, una vez montados en la obra y antes de su utilización, serán examinados y probados con vistas a la verificación de sus características y a la seguridad del trabajo de los mismos.
- Estas pruebas se repetirán cada vez que éstos sean objetos de traslado, modificaciones o reparaciones de importancia.
- Tendrán suficiente resistencia para soportar los esfuerzos a que puedan ser sometidos de acuerdo con su función protectora.

D) Marquesinas:

- Deberán cumplir las siguientes características:

a) Longitud mínima de volado 2,5 metros desde el borde del forjado.

b) Separación máxima entre mordazas de 2 metros.

c) Resistencia a un impacto sobre su superficie, igual o menor de 600 Kg. /m2.

- Las marquesinas estarán formadas por plataformas de tabloncillos de 50 Mm. de espesor, separados ligeramente entre ellos, de forma que en caso de lluvia impidan

que se formen acumulaciones de agua en su superficie, pero al mismo tiempo tendrán que impedir que la herramienta material que impacta en ella, pueda colocarse entre los intersticios de los tablones de la plataforma.

- Para que ésta protección cumpla con lo programado, su longitud deberá ser igual a la fachada (exterior y/o interior) del edificio en construcción.

E) Redes:

- La Norma UNE-EN 1263 Partes 1 y 2, establece las características, tipos y requisitos generales que han de satisfacer las redes de seguridad utilizadas en determinados lugares de trabajo para proteger a las personas expuestas a los riesgos derivadas de caída de altura.
- La protección del riesgo de caída al vacío por el borde perimetral se hará mediante la utilización de redes sobre pescantes tipo horca. Además se protegerá el desencofrado mediante redes, ancladas al perímetro de los forjados.
- Las redes utilizadas serán de poliamida, de 100 x 100 mm., con soportes tipo horca colocadas a 4,50 m., salvo que el replanteo no lo permita. En ningún caso los pescantes rebasarán los 5,00 m. de separación.
- Llevarán cuerda perimetral de cerco anudada a la malla y para realizar los empalmes, así como para el arriostamiento de los tramos de malla a las pértigas, y será mayor de 8 mm.
- El extremo inferior de la red se amarrará a horquillas metálicas embebidas en el forjado separadas como máximo 1,00 m., el atado de los módulos entre sí será con cuerda de poliamida de diámetro 3 Mm.
- Los tramos de malla se coserán entre ellos con el mismo tipo de cuerda de poliamida y nunca con alambres o cable, de forma que no dejen huecos.

F) Mallazos:

- Los huecos horizontales interiores se protegerán con mallas electrosoldadas de resistencia y malla adecuada, siendo indicado cuando estos son de reducido tamaño (normalmente menor de 2 m²).
- En obra disponemos de mallas de acero electrosoldado, en diferentes elementos estructurales, por lo que es un elemento común.
- Las mallas se componen de dos sistemas de alambre o barras paralelos, de acero estirado en frío, o trefilado, formando retícula ortogonal y unida mediante soldadura eléctrica en sus puntos de contacto.
- Por su condición de resistencia a esfuerzos cortantes de cada nudo soldado, es ideal para la retención de materiales y objetos en la protección de huecos de forjados.
- Las ventajas que pueden obtenerse con el empleo de mallas electrosoldadas son: fácil colocación en obra, ahorro de trabajo, buen anclaje al forjado porque forma parte de él, supresión de ganchos, etc.

G) Vallado de obra:

- Deberá realizarse el vallado del perímetro de la obra, según planos y antes del inicio de la obra.
- Tendrán al menos 2 metros de altura.
- Dispondrán de portón para acceso de vehículos de 4 metros de anchura y puerta independiente para acceso de personal.
- Esta deberá mantenerse hasta la conclusión de la obra o en su caso a su sustitución por el vallado definitivo.

H) Plataformas de Entrada/Salida de materiales:

- Se utilizará este tipo de plataformas para la recepción de los materiales en planta.
- Se colocarán en todas las plantas de los forjados, estando perfectamente apuntaladas para garantizar su estabilidad.
- El ancho de la plataforma será al menos de 60 cm. e irá provista de barandillas que impidan la caída de los trabajadores.

I) Protección contra incendios:

- En los centros de trabajo se observarán las normas que, para prevención y extinción de incendios, establecen los siguientes apartados de éste capítulo y en el Plan de Emergencia que acompaña a este Pliego de Seguridad y Salud. Asimismo, en las industrias o trabajos con riesgo específico de incendio, se cumplirán las prescripciones impuestas por los reglamentos técnicos generales o especiales, dictados por la Presidencia del Gobierno, o por otros departamentos ministeriales, en el ámbito de sus respectivas competencias, así como las correspondientes ordenanzas municipales.
- Los extintores serán de polvo polivalente, revisándose periódicamente tal como establece el Plan de Emergencia.

J) Encofrados continuos:

- La protección efectiva del riesgo de caída en esta obra de los operarios desde un forjado en ejecución al forjado inferior se realizará mediante la utilización de encofrados continuos.
- Se justifica la utilización de éste método de trabajo en base a que el empleo de otros sistemas como la utilización de plataformas de trabajo inferiores, pasarelas superiores o el empleo del arnés de seguridad en base a lo dispuesto en los artículos 192 y 193 de la ordenanza laboral de la construcción, son a todas luces inviables.
- La empresa constructora deberá por medio del Plan de Seguridad, justificar la elección de un determinado tipo de encofrado continuo entre la oferta comercial existente.
- Cumplirán lo dispuesto en el apartado 11 de la parte C del anexo IV del Real Decreto 1627/1997.

K) Tableros:

- La protección de los riesgos de caída al vacío por los huecos existentes en el forjado se realizará mediante la colocación de tableros de madera.
- Estos huecos se refieren a los que se realizan en obra para el paso de ascensores, montacargas y pequeños huecos para conductos de instalaciones.
- La utilización de éste medio de protección se justifica en el artículo 21 de la Ordenanza General de Seguridad e Higiene en el Trabajo.
- Los tableros de madera deberán tener la resistencia adecuada y estarán formados por un cuajado de tablones de madera de 7 x 20 cm. sujetos inferiormente mediante tres tablones transversales, tal como se indica en los Planos.

L) Pasillos de seguridad:

a) Porticados:

- Podrán realizarse los pórticos con pies derechos y dintel de tablones embridados, firmemente sujetos al terreno y cubierta cuajada de tablones. Estos elementos también podrán ser metálicos (los pórticos con tubo o perfiles y la cubierta de chapa).
- Serán capaces de soportar el impacto de los objetos que se prevea puedan caer (600 Kg. /m²), pudiendo colocar elementos amortiguadores sobre la cubierta.

b) Pasarelas:

- Se utilizarán las pasarelas como elementos de protección colectiva para navegar con seguridad por zanjas de cimentación, cimentaciones, forjados en construcción y en general por aquellos sitios o lugares en los que la circulación de las personas no se realice sobre suelo uniforme y estable.
- Las pasarelas utilizadas en esta obra serán de 60 cm. de ancho.

M) Barandillas:

- Se colocarán barandillas en el perímetro de todas las plantas del inmueble, así como en los huecos interiores del mismo que represente un riesgo potencial de caída, a medida que se van realizando los forjados.
- Así mismo se colocarán barandillas en el perímetro de la zona de excavación y en todos aquellos puntos de la obra donde exista un potencial riesgo de caída.
- Deberán tener la suficiente resistencia para garantizar la retención de personas (150 Kg. /ml).
- Tendrán listón intermedio, rodapié de 20 cm. y pasamanos, con la resistencia adecuada para la retención de personas.
- Además las escaleras estarán todas ellas con barandillas tanto en las rampas como en las mesetas.
- La altura será al menos de 90 cm., siendo recomendable la utilización de barandillas con altura de 1,00 metros.

CRITERIOS GENERALES DE UTILIZACIÓN DE LAS PROTECCIONES COLECTIVAS:

Respecto a los medios de protección colectiva que se utilizarán para la prevención de los riesgos detectados en la Memoria de Seguridad, se deberán cumplir las siguientes condiciones:

- A) La protección colectiva ha sido diseñada en función de la tipología concreta de la obra, teniendo una atención especial a la señalización.
- B) Las protecciones colectivas de esta obra, estarán disponibles para su uso inmediato antes de la fecha decidida para su montaje, según lo previsto en el plan de ejecución de la obra.
- C) Las protecciones colectivas serán nuevas, a estrenar, si sus componentes tienen caducidad de uso reconocida.
- D) Las protecciones colectivas serán instaladas previamente antes de iniciar cualquier trabajo que requiera su montaje. Queda prohibido el comienzo de un trabajo o actividad que requiera protección colectiva, hasta que esta esté montada completamente dentro del ámbito del riesgo que neutraliza o elimina.
- E) Para al montaje de las protecciones colectivas, se tendrá en cuenta las directrices de la Dirección de obra.
- F) Se desmontará inmediatamente, toda protección colectiva que se esté utilizando, en la que se observen deterioramientos con disminución efectiva de su calidad real. Se sustituirá a continuación el componente deteriorado y se volverá a montar la protección colectiva una vez resuelto el problema.
- G) Durante la realización de la obra, puede ser necesario variar el modo o la disposición de la instalación de la protección colectiva prevista. De todas formas, se adoptarán las medidas apropiadas en cada caso con el visto bueno de la Dirección de obra.
- H) Las protecciones colectivas proyectadas en estos trabajos, están destinadas a la protección de los riesgos de todos los trabajadores de la obra. Es decir, trabajadores de la empresa principal, los de las empresas concurrentes (subcontratadas), empresas colaboradoras, trabajadores autónomos, visitas de los técnicos de la dirección de obra

o de la propiedad y visitas de las inspecciones de organismos oficiales o de invitados por diferentes causas.

I) La empresa Principal (contratista) realizará el montaje, mantenimiento y retirada de la protección colectiva por sus medios o mediante subcontratación, respondiendo delante de la Dirección de obra, según las cláusulas penalizadoras del contrato de adjudicación de obra y del Pliego de Condiciones Técnicas Particulares del Proye

J) El montaje y uso correcto de la protección colectiva definida, es preferible al uso de equipos de protección individual para defenderse de un riesgo idéntico.

K.) En caso de accidente a alguna persona por el fallo de las protecciones colectivas, se procederá según las normas legales vigentes, avisando además sin retardo, a la Dirección de obra.

L.) La Empresa Principal (contratista) mantendrá en la posición de uso previsto y montadas, las protecciones colectivas que fallen por cualquier causa, hasta que se realice la investigación pertinente del fallo, con la asistencia expresa de la Dirección.

AUTORIZACIÓN PARA UTILIZACIÓN DE LAS PROTECCIONES COLECTIVAS:

Se revisará y posteriormente se autorizará la utilización de las Protecciones Colectivas. El objetivo fundamental de la formalización del presente protocolo es dejar constancia documental del estado y uso de las protecciones colectivas a utilizar en la obra.

Será necesaria la previa autorización del Coordinador de Seguridad y Salud o Dirección Facultativa para la utilización de las protecciones.

Mensualmente se revisarán todas las protecciones colectivas presentes en obra para su autorización de uso.

7.4 Requisitos de la señalización en materia de seguridad y salud, seguridad vial, etc.

Los medios a adoptar en la organización de esta obra son los encaminados a la señalización visual. Los camiones y máquinas suelen disponer de bocinas y señales acústicas, ciertos productos pueden emanar mal olor, pero suelen llegar a la obra con las señalizaciones montadas. Los medios utilizados frecuentemente están tipificados y el mercado ofrece una amplia gama de productos que cubren perfectamente las demandas en los siguientes grupos de medios de señalización:

1) BALIZAMIENTO

Se utilizará en esta obra para hacer visibles los obstáculos u objetos que puedan provocar accidentes. En particular, se usará en la implantación de pequeños trabajos temporales como para abrir un pozo, colocar un poste, etc.

2) ETIQUETAS, CINTAS, GUIRNALDAS, LUMINOSOS Y DESTELLANTES

En esta obra se utilizarán las señales que se estimen oportunas, acompañadas con frases que se pueden redactar en colores distintos, llamativos, que especifiquen peligros ó indicaciones de posición, situación, advertencia, utilización o modo de uso del producto contenido en los envases.

3) SEÑALES

Las que se utilizarán en esta obra responderán a convenios internacionales y se ajustarán a la normativa actual. El objetivo es que sean conocidas por todos.

3.1) Señalización de obra.

Esta señalización cumplirá con el contenido del Real Decreto 485 de 14 de abril de 1.997 que desarrolle los preceptos específicos sobre señalización de riesgos en el trabajo según la Ley 31 de 8 de Noviembre de 1.995 de prevención de riesgos laborales.

3.2) Señalización vial.

Esta señalización cumplirá con el nuevo -Código de Circulación- y la Instrucción de Carreteras 8.3-IC.

CARACTERÍSTICAS TÉCNICAS DE LAS SEÑALES.

Se utilizarán señales nuevas y normalizadas según la Instrucción de Carreteras 8.3-IC.

En el montaje de las señales deberá tenerse presente:

- a) Se ha de tener en cuenta tanto el riesgo de ser atropellado por los vehículos que circulen por la zona de las obras como el riesgo de caer desde una determinada altura mientras se instala una señal.
- b) Se tendrá siempre presente, que normalmente la señalización vial se monta y desmonta con la zona de las obras abierta al tráfico rodado, y que los conductores que no saben que se encontrarán con esta actividad, circulen confiadamente, por tanto, es una operación crítica con un alto riesgo tanto para a los operarios que trabajen como para a los usuarios de la vía que se pueden ver sorprendidos inesperadamente.

7.5 Requisitos para la correcta utilización y mantenimiento de los útiles y herramientas portátiles

Se revisará y posteriormente se autorizará el uso de equipos de trabajo. El objetivo fundamental es dejar constancia documental de la conformidad de recepción de los Equipos de Trabajo en función del cumplimiento de los requisitos de seguridad establecidos en el R.D. 56/1995, de 20 de enero por el que se modifica el anterior R.D. 1.215/1997, de 18 de junio sobre utilización de Equipos de Trabajo a emplear en los distintos tajos vinculados a esta obra.

- Se elegirán los equipos de trabajo más adecuados para garantizar y mantener unas condiciones de trabajo seguras.
- Las dimensiones de los equipos de trabajo deberán estar adaptadas a la naturaleza del trabajo y a las dificultades previsibles y deberán permitir la circulación sin peligro.
- Los Equipos de Trabajo a utilizar en obra deberán ser nuevos siempre que sea posible. En caso de que estos equipos sean reutilizados y en función de sus tipos deberán disponer de sus proyectos técnicos específicos de instalación y puesta en marcha o los certificados del fabricante o empresa de alquiler en el que se indique que han sido revisados y que se encuentran en perfecto estado de utilización en obra.
- Cuando no exista una norma oficial de certificación administrativa de Seguridad, los Equipos de Trabajo deberán disponer de la garantía escrita del fabricante o suministrador que certifique que los mismos responden a las prestaciones de seguridad requeridas por la reglamentación vigente en nuestro país, en las condiciones de servicio y utilización por él descritas. El Empresario Principal (Contratista) elegirá entre los productos del mercado aquel que reúna las

condiciones de calidad y seguridad en su utilización según sus prestaciones, exigiendo al fabricante o suministrador los certificados que lo avalen.

- Existirá en el almacén una reserva de accesorios y recambios para los equipos de obra, con el fin de garantizar la reposición de los mismos.
- En esta previsión se tendrá en cuenta la vida útil de los Equipos de Trabajo y su fecha de caducidad.
- El control afectará a todo equipo incluido en el ámbito de aplicación de los Reales Decretos 56/1995, de 20 de enero por el que se modifica el anterior RD. 1.215/1997, de 18 de junio sobre utilización de Equipos de Trabajo a emplear en los distintos tajos vinculados a esta obra, y se realizará por el empresario responsable del equipo, asegurándose de que han sido comprendidas las condiciones de recepción, montaje, utilización y mantenimiento por parte de sus operadores y usuarios.

Correcta utilización de herramientas de albañilería en general:

Las herramientas de albañilería (paletas, paletines, llanas, plomada, etc.) están sujetas a riesgos. Para evitarlos, deberán seguirse los pasos que se expresan a continuación:

- Las paletas, paletines o llanas, pueden originar cortes, para evitarlos, no apoye la otra mano sobre el objeto en el que trabaja y utilice guantes impermeabilizados de loneta de algodón lo más ajustados posible.
- Utilice calzado de seguridad para evitar lesiones en caso de que se le caiga una herramienta.
- No sitúe las espuelas al borde de plataformas de andamios o forjados. Pueden caerse y originar un accidente.
- Al manejar la llana, procure realizar giros suaves, ya que un sobreesfuerzo o posición inadecuada le puede hacer caer desde altura.

Correcta utilización de herramientas de carpintería en general:

Las herramientas de carpintería (formones, buriles, martillos, atornilladores, etc) están sujetas a riesgos. Para evitarlos, deberán seguirse los pasos que se expresan a continuación:

- Los formones o el buril, están sujetos al riesgo de cortes, para evitar los cortes, no apoye la otra mano sobre el objeto en el que trabaja y utilice guantes de cuero lo más ajustados posible.
- Al afilar el formón o el buril, hágalo protegido con guantes, si suelta o se le escapa el formón, será proyectado y puede producir un accidente.
- No toque con los dedos el filo de corte, puede producirse una herida.
- El afilado, produce chispas, por lo que para evitar incendios, limpie de madera o de serrín los alrededores de la muela.
- Utilice calzado de seguridad para evitar lesiones en caso de que se le caiga de las manos.
- No sitúe las espuelas al borde de plataformas de andamios o forjados. Pueden caerse y originar un accidente.

Correcta utilización de herramientas manuales:

Las herramientas manuales (palas, martillos, mazos, tenazas, uñas palanca, alicates, etc.) están sujetas a riesgos. Para evitarlos, deberán seguirse los pasos que se expresan a continuación:

Las palas, martillos, mazos, tenazas, uñas palanca, alicates, etc. están sujetas a sobreesfuerzos, para evitarlo, deben suministrarse a los operarios los siguientes equipos de protección individual:

- muñequeras y faja contra los sobreesfuerzos.
- botas de seguridad contra los golpes, caída de objetos o heridas punzantes.
- guantes para cortes.
- Ropa de trabajo

Procedimiento específico para manejo de palas manuales

- Utilice los EPIs apropiados (botas de seguridad, guantes, faja y muñequeras).
- Sujete la pala poniendo una mano cerca de la chapa de la hoja y la otra en el extremo superior.
- Hínque la pala, para ello debe dar un empujón a la hoja con el pie.
- Flexione las piernas y eleve la pala con su contenido.
- Gírese y dépositelo en el lugar elegido.
- Evite caminar con la pala cargada, para evitar sobreesfuerzos. Al manejar la pala, recuerde que es un instrumento cortante y puede lesionar a alguien.
- Cuando sienta fatiga, descanse, luego reanude la tarea.
- Si está al aire libre y siente calor, beba agua abundantemente, nunca bebidas alcohólicas.

Procedimiento específico para manejo de martillos o mazos.

- Utilice los EPIs apropiados (botas de seguridad, guantes, faja y muñequeras).
- Sujete el martillo o mazo poniendo una mano cerca de la chapa de la maza y la otra en el otro extremo.
- Levante la maza dejando correr la mano sobre el astil mientras lo sujeta firmemente con la otra. Cuide no golpearse las manos o golpear a alguien cercano.
- De fuerza a la maza y descargue el golpe sobre el lugar deseado. Los primeros golpes deben darse con suavidad, si es que deseamos hincar algún objeto.
- Si le ayuda un compañero, debe hincarlo un poco con el martillo antes de dar el primer mazazo, de esta manera, el compañero podrá apartarse de la zona de golpe en caso de error en el mazazo.
- Cuando sienta fatiga, descanse, luego reanude la tarea.
- Si está al aire libre y siente calor, beba agua abundantemente, nunca bebidas alcohólicas.

Procedimiento específico para manejo de uña de palanca.

- Utilice los EPIs apropiados (botas de seguridad, guantes, faja y muñequeras).
- Sujete la uña de palanca desde el astil poniendo una mano cerca de la uña y la otra en el otro extremo.
- Aproxímese al lugar requerido.
- Ponga las dos manos en el brazo de palanca, para ejercer la fuerza. Apóyese ahora con todo su peso sobre el astil y separará el objeto deseado. Recuerde que el objeto desprendido o separado puede caer y golpear a alguien.
- Cuando sienta fatiga, descanse, luego reanude la tarea.
- Si está al aire libre y siente calor, beba agua abundantemente, nunca bebidas alcohólicas.

7.6 Requisitos para la correcta instalación, utilización y mantenimiento de los medios auxiliares

Se revisará y posteriormente se autorizará la utilización de los medios auxiliares de obra. Deberá reflejarse en un acta, cuyo objetivo fundamental de la formalización del documento es dejar constancia documental del estado operativo y uso de los medios auxiliares a utilizar en la obra. En esta obra se entienden por medios auxiliares aquellos elementos no motorizados (andamios tubulares, plataformas, andamios colgados, torretas de hormigonado, andamios de fachada, plataformas de E/S de materiales, escaleras de mano, etc.). Los elementos motorizados tienen la consideración de máquinas y cumplirán lo establecido en el documento correspondiente.

Los medios auxiliares a utilizar en obra deberán ser preferiblemente nuevos, dispondrán obligatoriamente de marcado CE (en casos excepcionales si no disponen de marcado CE, deberán ser homologados por organismo competente). En caso de ser reutilizados se comprobará su estado, vida útil y se realizará prueba de servicio. Los medios provenientes de empresas dedicadas al alquiler de estos elementos contarán con certificado de revisión, puesta a punto y uso, emitido por ésta.

Especificaciones particulares introducidas por el RD 2177/2004:

1 Las escaleras de mano se revisarán periódicamente, prohibiendo el uso de escaleras improvisadas o de madera pintadas.

2 Los siguientes tipos de andamios utilizados en esta obra, para ser autorizados deberán disponer de un plan de montaje, de utilización y desmontaje, realizado por persona autorizada:

a) Plataformas suspendidas de nivel variable (de accionamiento manual o motorizadas), y plataformas elevadoras sobre mástil.

b) Andamios constituidos con elementos prefabricados apoyados sobre terreno natural, soleras de hormigón, forjados, voladizos u otros elementos cuya altura, desde el nivel inferior de apoyo hasta la coronación de la andamiada, exceda de seis metros o dispongan de elementos horizontales que salven vuelos y distancias superiores entre apoyos de más de ocho metros. Se exceptúan los andamios de caballetes o borriquetas.

c) Andamios instalados en el exterior, sobre azoteas, cúpulas, tejados o estructuras superiores cuya distancia entre el nivel de apoyo y el nivel del terreno o del suelo exceda de 24 metros de altura.

d) Torres de acceso y torres de trabajo móviles en los que los trabajos se efectúen a más de seis metros de altura desde el punto de operación hasta el suelo.

Sin embargo, cuando se trate de andamios que, a pesar de estar incluidos entre los anteriormente citados, dispongan del marcado CE, por serles de aplicación una normativa específica en materia de comercialización, el citado plan podrá ser sustituido por las instrucciones específicas del fabricante, proveedor o suministrador, sobre el montaje, la utilización y el desmontaje de los equipos, salvo que estas operaciones se realicen de forma o en condiciones o circunstancias no previstas en dichas instrucciones.

3. Los andamios sólo podrán ser montados, desmontados o modificados sustancialmente bajo la dirección de una persona con una formación universitaria o profesional que lo habilite para ello, y por trabajadores que hayan recibido una formación adecuada y específica para las operaciones previstas, que les permita enfrentarse a riesgos específicos de conformidad con las disposiciones del artículo 5 del RD 1215/1997, destinada en particular a:

a) La comprensión del plan de montaje, desmontaje o transformación del andamio de que se trate.

- b) La seguridad durante el montaje, el desmontaje o la transformación del andamio de que se trate.
- c) Las medidas de prevención de riesgos de caída de personas o de objetos.
- d) Las medidas de seguridad en caso de cambio de las condiciones meteorológicas que pudiesen afectar negativamente a la seguridad del andamio de que se trate.
- e) Las condiciones de carga admisible.
- f) Cualquier otro riesgo que entrañen las mencionadas operaciones de montaje, desmontaje y transformación.

4. Tanto los trabajadores afectados como la persona que supervise dispondrán del plan de montaje y desmontaje mencionado, incluyendo cualquier instrucción que pudiera contener.

5. Cuando no sea necesaria la elaboración de un plan de montaje, utilización y desmontaje, las operaciones previstas en este apartado podrán también ser dirigidas por una persona que disponga de una experiencia certificada por el empresario en esta materia de más de dos años y cuente con la formación preventiva correspondiente, como mínimo, a las funciones de nivel básico, conforme a lo previsto en el apartado 1 del artículo 35 del Reglamento de los Servicios de Prevención, aprobado por el Real Decreto 39/1997, de 17 de enero.

6. Los andamios deberán ser inspeccionados por una persona con una formación universitaria o profesional que lo habilite para ello:

- a) Antes de su puesta en servicio.
- b) A continuación, periódicamente.
- c) Tras cualquier modificación, período de no utilización, exposición a la intemperie, sacudidas sísmicas, o cualquier otra circunstancia que hubiera podido afectar a su resistencia o a su estabilidad.

7. Cuando no sea necesaria la elaboración de un plan de montaje, utilización y desmontaje, las operaciones previstas en este apartado podrán también ser dirigidas por una persona que disponga de una experiencia certificada por el empresario en esta materia de más de dos años y cuente con la formación preventiva correspondiente, como mínimo, a las funciones de nivel básico, conforme a lo previsto en el apartado 1 del artículo 35 del Reglamento de los Servicios de Prevención, aprobado por el Real Decreto 39/1997, de 17 de enero.

Procedimientos preventivos de obligado cumplimiento para el uso por todo el personal de los medios auxiliares que se van a utilizar en la obra.

- a) Andamios metálicos modulares:
 - Siga las instrucciones dictadas para realizar su trabajo de forma segura.
 - Revise en el documento de la Memoria de seguridad, los riesgos que entraña trabajar en esta obra con los andamios.
 - Si detecta alguna anomalía o deficiencia, deberá comunicarlo inmediatamente al Encargado o al Recurso preventivo, para que sean solucionadas lo antes posible.
 - Se seguirán las instrucciones y recomendaciones del fabricante, tanto para trabajar en el andamio como para su mantenimiento y siguiendo para el montaje el manual de su fabricante o en su caso el plan de montaje realizado por un técnico especialista competente que lo habrá firmado.
 - El montaje solo debe realizarse por trabajadores con certificado acreditativo correspondiente y con capacidad de entender las instrucciones y planos que definen la secuencia de operaciones del montaje.

- Los andamios, están dotados de una escalera segura de acceso a las diferentes plataformas. Las plataformas serán continuas y estarán dotadas de barandillas tubulares de 90 cm. o preferentemente 100 cm de altura, con barra intermedia y rodapié de 15 cm también de altura.
- Cada vez que se modifique la andamiada o cuando las condiciones ambientales así lo requiera, es necesario que antes de subir al andamio, realice una inspección de comprobación de su seguridad realizada y firmada por un técnico competente.

-
Procedimiento de seguridad y salud obligatorio, para el montaje y desmontaje de los andamios metálicos modulares:

- Para evitar el riesgo de caída de componentes durante el montaje y desmontaje, se subirán sujetos con cuerdas y nudos seguros, utilizando trócolas, garruchas o similares.
- Para evitar el riesgo de caída a distinto nivel, durante el montaje y desmontaje del andamio, deberá utilizarse un arnés de seguridad, amarrado a puntos fijos de la estructura.
- Para evitar el riesgo de vuelco estructural durante el montaje y desmontaje, se instalarán tacos de sujeción de tipo de expansión que se irán sustituyendo por tacos de mortero, a medida que se va montando.
- Para evitar el riesgo de caída a distinto nivel, las plataformas de trabajo serán modulares metálicas, sólidas, estables, antideslizantes, continuas y seguras.
- El andamio se montará con todos sus componentes de seguridad. Los que no existirán serán solicitados al fabricante para su instalación antes de su uso.
- Los montadores se ajustarán estrictamente a las instrucciones del Manual de montaje y mantenimiento dadas por el fabricante del modelo de andamios metálicos modulares a montar o en su defecto del Plan de Montaje.
- Módulos para formar las plataformas, de 30 cm de anchura fabricados en chapa metálica antideslizante o rejilla, soldada a la perfilera de contorno por cordón continuo. Dotados de garras de apoyo e inmovilización. Todos los componentes provendrán del mismo fabricante y tendrán su marca. Se pretende evitar el accidente mortal ocurrido por fallo de los componentes artesanales de una plataforma.
- La plataforma de trabajo, se conseguirá montando los módulos correspondientes que cubran el total del ancho, estando prohibido el uso de plataformas formadas por parte de los módulos y utilizar el resto a modo de soporte de materiales o herramientas.
- Las plataformas de trabajo dispondrán de barandillas perimetrales formadas por pasamanos, listón intermedio y rodapié. En ningún caso las cruces de San Andrés montadas como arriostamiento sustituirán a las barandillas.
- Los componentes del andamio, estarán libres de defectos, desperfectos u oxidaciones que mermen su resistencia.
- No se utilizará por los trabajadores, hasta el momento en el que comprobada su seguridad por el Encargado, este autorice el acceso al mismo.
- Para evitar el posible asiento diferencial de cualquiera de los apoyos del andamio, está previsto que los husillos de nivelación se apoyen sobre durmientes de madera para reparto de cargas.

b) Andamios de borriquetas:

- Siga las instrucciones dictadas para realizar su trabajo de forma segura.
- Revise en el documento de la Memoria de seguridad, los riesgos que entraña trabajar en esta obra con los andamios de borriquetas.

- Si detecta alguna anomalía o deficiencia, deberá comunicarlo inmediatamente al Encargado o al Recurso preventivo, para que sea solucionada lo antes posible.

Procedimiento de seguridad y salud obligatorio, para el montaje y desmontaje de los andamios sobre borriquetas:

- Las borriquetas serán metálicas tubulares y estarán en buen uso, sin deformaciones.
- Las plataformas cuajadas formadas por tres módulos metálicos antideslizantes, siendo al menos de 60 cm.
- Cuando la altura de caída sea superior a 2 m., se dispondrán barandillas de al menos 90 cm. y dispondrán de pasamanos, listón intermedio y rodapié de 15 cm, de altura.
- Los andamios se montarán nivelados y arriostrados contra la oscilación con independencia de la altura de la plataforma de trabajo.
- Las plataformas no sobresaldrán de los laterales de las borriquetas para evitar el riesgo de vuelcos por basculamiento.
- La separación entre las borriquetas siempre será la que permitan los anclajes de las plataformas metálicas antideslizantes.

Procedimiento de seguridad y salud obligatorio, para el trabajo sobre los andamios de borriquetas:

- Están prohibidos los andamios formados sobre una borriqueta y otros elementos, como los bidones, palets, sacos, etc.
- Sobre los andamios de borriquetas sólo se apoyará el material estrictamente necesario y repartido sobre la plataforma de trabajo.
- Para evitar el riesgo de caída desde altura, por ubicación de andamios sobre borriquetas en terrazas o balcones, está previsto el uso de las siguientes protecciones a discreción de las necesidades de la ejecución de la obra:

a) Cuelgue en puntos fuertes de seguridad de la estructura, de cables en los que amarrar el fiador del cinturón de seguridad.

b) Cuelgue de los puntos preparados para ello en el borde de los forjados, de redes tensas de seguridad.

c) Carretón o carretilla de mano

Procedimiento de seguridad y salud obligatorio, para el uso de carretillas de mano:

- Para cargar la carretilla, flexione ligeramente las piernas, sujete firmemente los mangos y elévese de manera uniforme para que no se desequilibre y vuelque. Mueva la carretilla, empuje y transporte el material.
- Para descargar la carretilla, repita la misma maniobra anterior, pero en sentido inverso.
- Cargue siempre la carretilla de manera uniforme para garantizar su equilibrio.
- Si debe salvar obstáculos o desniveles, debe preparar una pasarela de al menos 60 cm. de ancho, con un ángulo de inclinación lo más suave posible, de lo contrario puede accidentarse por sobreesfuerzo.
- Evite la conducción de las carretillas con objetos que sobresalgan por los lados, es peligroso y puede chocar en el trayecto y accidentarse.
- El camino de circulación debe mantenerse limpio para evitar chocar y volcar el contenido.

- Debe utilizar los siguientes equipos de protección individual: casco de seguridad, guantes, botas de seguridad, ropa de trabajo y chaleco reflectante si transita por lugares en los que están trabajando con máquinas.

d) Contenedor de escombros

Procedimiento de seguridad obligatorio para la descarga y ubicación del contenedor de escombros en obra.

- Controlar los movimientos de descarga para que se realicen según las instrucciones del operario del camión de transporte.
- Subir y bajar del camión solo por los lugares establecidos por el fabricante para este fin.
- No saltar nunca desde la plataforma de transporte al suelo, puede fracturarse algún hueso.
- Suba a la plataforma solamente si es necesario para soltar las mordazas de inmovilización del contenedor.
- Apártese a un lugar seguro y ordene el inicio de la maniobra de descarga. El contenedor quedará depositado sobre el suelo.
- Situarlo en el lugar adecuado para su función, evitando sobreesfuerzos. En este sentido instale un tráctel amarrado por un extremo a un punto fuerte y por el otro al contenedor y muévelo por este procedimiento.
- Cargar el contenedor sin colmo, enrasando la carga, después avisar al camión para su retirada.

Procedimientos de seguridad y salud obligatorios, para la utilización en obra del contenedor de escombros.

- Cubran el contenedor con una lona contra los vertidos accidentales de la carga.
- Por el sistema explicado de tracción con tráctel, esta vez amarrado al contenedor y a uno de los anclajes de la plataforma de carga del camión, realicen los movimientos necesarios para que el mecanismo de carga pueda izarlo.
- Apártense a un lugar seguro mientras se realiza la carga.
- Para la realización de las maniobras descritas en los dos apartados anteriores, es necesario que utilicen el siguiente listado de equipos de protección individual: casco, gafas contra el polvo, guantes de cuero, botas de seguridad, faja y muñequeras contra los sobreesfuerzos y ropa de trabajo.

e) Cubo de hormigonado de suspensión a gancho de grúa

Procedimiento de seguridad y salud obligatorio para utilización del cubilote en obra:

- Las órdenes de llenado se darán por el capataz en comunicación directa con el gruista, para ello se utilizará el medio de comunicación más apropiado: Teléfono inalámbrico, Teléfono móvil o Walkie Walkie.
- La salida del cubilote del punto de carga, la ordenará el capataz de hormigonado. Evitará la paralización del cubilote durante el trayecto.
- Para evitar el penduleo de la carga o atrapamiento del trabajador que debe recibir el cubilote de hormigón para su descarga, se le dotará de una cuerda de control, de unos 3 m de longitud.

Procedimiento de seguridad en el lugar a hormigonar:

Para evitar los riesgos por penduleo se ordenará su detención sobre el punto de descarga a una altura de unos 3 m, los mismos que está previsto que tenga de longitud la cuerda de control y ordenará proceder como sigue:

- Controlar el penduleo de carga.
- Aproximar el cubilote al lugar de vertido del hormigón lentamente.
- Cerciorarse de que no existe nada que pueda atrapar a las personas durante la maniobra de descarga del hormigón (el cubilote asciende con la descarga de peso).
- Recordar siempre antes de accionar la palanca de descarga del hormigón, el ascenso rápido que realizará el cubilote cuando pierda peso por la descarga.
- Dirigir el retorno del cubilote al lugar de carga para repetir el proceso.

f) Escaleras de mano.

Procedimientos de seguridad y salud obligatorio para utilización de escaleras por los trabajadores de la obra:

- Siga todas las instrucciones que se le den para realizar su trabajo de forma segura.
- Revise en el documento de la Memoria de seguridad, los riesgos que entraña trabajar en esta obra con las escaleras de mano.
- Si detecta alguna anomalía o deficiencia, deberá comunicarlo inmediatamente al Encargado o al Recurso preventivo, para que sean solucionadas lo antes posible.
- Está prohibido el uso de escaleras de mano para salvar alturas iguales o superiores a 5 m.
- Las escaleras de mano estarán firmemente amarradas en su extremo superior al objeto o estructura al que dan acceso.
- Se instalarán cumpliendo la condición de inclinación, de tal manera que en posición de uso, formarán un ángulo sobre el plano de apoyo entorno a los 75°.
- No se accederá a las escaleras de mano, con pesos a hombro o a mano, cuyo transporte no sea seguro para la estabilidad del trabajador.
- Solo se apoyarán sobre lugares firmes evitando inestabilidades.
- Solo se accederá por las escaleras de mano de uno en uno, estando prohibida la utilización al mismo tiempo por dos o más personas.
- Está prohibido deslizarse sobre ellas apoyado sólo en los largueros. El ascenso y descenso por las escaleras de mano, se efectuará frontalmente, mirando directamente hacia los peldaños.
- Se prohíbe empalmes improvisados de tramos de escalera con el fin de alcanzar mayor altura.
- No improvise escaleras en obra y utilice solo modelos comercializados que cumplan con las siguientes características técnicas:

A. De aplicación a las escaleras de mano fabricadas con madera.

- Los largueros estarán contruidos en una sola pieza, sin grietas, empalmes o nudos que puedan mermar su seguridad.
- Los peldaños de madera estarán ensamblados.
- La madera estará protegida solo mediante barnices transparentes que no oculten defectos.
- Instaladas en su lugar de uso, ya inclinadas, tendrán la longitud necesaria para salvar la altura que se necesite más 100 cm, de seguridad.
- Se guardarán a cubierto con el fin de garantizar el buen estado de uso.
- Los largueros dispondrán de zapatas antideslizantes en buen estado.

B. De aplicación a las escaleras de mano fabricadas con acero.

- Los largueros estarán contruidos en una sola pieza, sin deformaciones o abolladuras que puedan mermar su seguridad.
- Estarán pintadas contra la oxidación.
- Instaladas en su lugar de uso, ya inclinadas, tendrán la longitud necesaria para salvar la altura que se necesite, más 100 cm, de seguridad.
- No tendrán suplementos con uniones soldadas, atornilladas o embridadas.
- El empalme de escaleras metálicas solo se realizará mediante la instalación de los dispositivos industriales fabricados para tal fin y siguiendo las especificaciones del fabricante.
- Los largueros dispondrán de zapatas antideslizantes en buen estado.

C. De aplicación a las escaleras de mano fabricadas con aluminio

- Los largueros estarán contruidos en una sola pieza, sin deformaciones o abolladuras que puedan mermar su seguridad.
- Instaladas en su lugar de uso, ya inclinadas, tendrán la longitud necesaria para salvar la altura que se necesite, más 100 cm, de seguridad.
- No tendrán suplementos con uniones soldadas, atornilladas o embridadas.
- El empalme de escaleras se realizará mediante la instalación de los dispositivos industriales fabricados para tal fin y siguiendo las especificaciones del fabricante
- Los largueros dispondrán de zapatas antideslizantes en buen estado.

D. De aplicación a las escaleras de tijera en general.

- Los largueros dispondrán de zapatas antideslizantes en buen estado
- Estarán dotadas en su articulación superior, con topes de seguridad de máxima apertura.
- Dispondrán a mitad de su altura, de una cadenilla (o cable de acero) de limitación de apertura máxima.
- Se utilizarán siempre abriendo ambos largueros para no mermar su seguridad. No se utilizarán como escaleras de mano de apoyo a elementos verticales.

Procedimientos de seguridad y salud obligatorios para el transporte de escaleras:

- Procurar no dañarlas durante su transporte por obra.
- Depositarlas con suavidad, no tirarlas o dejarlas caer.
- No utilizarlas para transportar materiales a modo de carretilla.
- Controlar durante el transporte los extremos, para no provocar ningún accidente.
- Sólo se transportará por una sola persona, escaleras simples o de tijeras con un peso máximo de 55 K.
- No se transportarán horizontalmente. Hacerlo siempre con la parte delantera hacia abajo.
- No hacerla pivotar ni transportarla sobre la espalda, entre montantes, etc.
- Las escaleras extensibles se transportarán con los paracaídas bloqueando los peldaños en los planos móviles y las cuerdas atadas a dos peldaños vis a vis en los distintos niveles.

g) Eslingas de acero

Las eslingas y bragas de acero, se utilizan en la obra para transportar cargas mediante el gancho de la grúa. Tienen que resistir la carga que deben soportar, por lo que si utiliza eslingas taradas o en mal estado, se corre el riesgo de sobrecargarlas y que se rompan.

- Antes de realizar la carga al gancho de la grúa, solicite la eslinga apropiada al peso a trasladar. Compruebe la carga máxima que admite y consulte si es suficiente para soportar el peso que se ha previsto elevar con el gancho de la grúa.
- Utilice guantes de seguridad para evitar heridas en las manos.
- Sujete el peso que se vaya a transportar, cierre los estribos (o deje que se cierren los pestillos de seguridad de los ganchos de cuelgue).
- Utilice una cuerda de guía segura de cargas, para evitar que la carga oscile durante su transporte.
- Guíe la carga, siguiendo las instrucciones del Encargado.
- Evite que la carga salga de los caminos aéreos, para evitar accidentes eléctricos.
- El ángulo que formen las dos hondillas a la altura de la argolla de cuelgue será igual o inferior a 90° para evitar los riesgos de sobreesfuerzo del sistema de cuelgue, por descomposición desfavorable de fuerzas.

h) Puntales metálicos

Procedimiento de seguridad y salud obligatorio para el trabajo con puntales metálicos en la obra:

- Comprobar el aplomado correcto de los puntales antes de autorizar proseguir con el resto de los trabajos. Si fuera necesario instalar puntales inclinados, se acunará el durmiente de tablón, nunca el husillo de nivelación del puntal.
- Realizar el hormigonado uniformemente repartido tratando de no desequilibrar las cargas que van a recibir los puntales para lo cual se tendrá en cuenta, los ejes de simetría de los forjados.
- Para evitar sobrecargas, se controlará que los puntales ya en carga, no se aflojan ni tensan y si por cualquier razón, se observa que uno o varios puntales trabajan con exceso de carga, se instalarán a su lado otros que absorban el exceso de carga.
- Para evitar el riesgo catastrófico por deformación del apuntalamiento, se prohíbe usar los puntales extendidos en su altura máxima.
- El desencofrado no se realizará por lanzamiento violento o golpes de puntales u objetos contra los puntales que se pretende desmontar.
- Al desmontar cada puntal, el trabajador controlará la sopanda con el fin de evitar su caída brusca y descontrolada.
- Para evitar el riesgo de caída de objetos durante su transporte a gancho por la grúa, se apilarán sobre una batea implantada por capas de una sola fila de puntales o de sopandas cruzados perpendicularmente. Se inmovilizarán mediante eslingas a la batea y a continuación se dará la orden de izado a gancho de grúa.

i) Bajante de escombros

Procedimiento de seguridad y salud, obligatorio para el montaje de la bajante de escombros.

- El montaje está sujeto a sobreesfuerzos y caídas a distinto nivel, por lo que los trabajadores que lo realicen utilizarán muñequeras y fajas contra los sobreesfuerzos, guantes de cuero, arnés de seguridad y botas de seguridad.
- Colocar los anclajes de la estructura.

- Montar los módulos, insertando cada uno en el siguiente, colocando a su vez las cadenas de cuelgue e inmovilización.
- Con la ayuda de la grúa (maquinillo, garrucha, etc.) elevar hasta la posición requerida la tolva y recibir las cadenas de cuelgue, a los anclajes de la estructura.

Procedimiento de seguridad y salud, obligatorio para la utilización de la bajante de escombros con maniobra sujeta al riesgo de caída desde altura sin alféizar.

- Instalar los anclajes para recibir los cinturones de seguridad.
- Instale en el suelo, junto a la boca de vertido, los topes de final de recorrido de los carretones chino.
- Los trabajadores que utilicen la tolva, deben realizar las maniobras de vertido, sujetos con el arnés de seguridad a los anclajes previstos para este fin siguiendo la secuencia de maniobras siguiente:
 - o Aproximarse con el carretón chino a la tolva.
 - o Anclar su cinturón de seguridad.
 - o Aproximar la rueda delantera del carretón hasta el tope final de recorrido.
 - o Levante el carretón y vierta su contenido.
 - o Gire el carretón hacia el interior.
 - o Suelte el cinturón de seguridad.
 - o Vaya a por la siguiente carga.

Procedimiento de seguridad y salud, obligatorio para la utilización de la bajante de escombros con maniobra sujeta al riesgo de caída desde altura con alféizar.

- Instalar los anclajes para recibir los cinturones de seguridad.
- Instalar en el suelo a dos tercios de la altura de alféizar, una rampa rodeada de barandillas de seguridad.
- Los trabajadores que utilicen la tolva, deben realizar las maniobras de vertido, sujetos con el arnés de seguridad a los anclajes previstos para este fin siguiendo la secuencia de maniobras siguiente:
 - o Aproximarse por la rampa con el carretón chino a la tolva.
 - o Anclar su cinturón de seguridad.
 - o Aproximar la rueda delantera del carretón hasta el tope que presenta el trozo de alféizar visible.
 - o Levante el carretón y vierta su contenido.
 - o Gire el carretón hacia el interior.
 - o Descienda por la rampa
 - o Suelte el cinturón de seguridad.
 - o Vaya a por la siguiente carga.

7.7 Requisitos para la correcta instalación, utilización y mantenimiento de la maquinaria

- La Ordenanza de Seguridad e Higiene en el Trabajo, de 9 de marzo de 1971, regula las características y condiciones de estos elementos en sus artículos 100 a 124.
- Real Decreto 1644/2008, de 10 de octubre, por el que se establecen las normas para la comercialización y puesta en servicio de las máquinas.

- Reglamento de Seguridad en las Máquinas, Real Decreto 1595/1986, de 26 de mayo, modificado por el Real Decreto 830/1991 de 24 de mayo.
- Real Decreto 842/2002, de 2 de Agosto, por el que se aprueba el Reglamento Electrotécnico de Baja Tensión y sus instrucciones técnicas complementarias que lo desarrollan.
- Real Decreto 836/2003, de 27 de junio, por el que se aprueba la nueva Instrucción técnica complementaria «MIE-AEM-2» del Reglamento de aparatos de elevación y mantenimiento, referente a grúas torre para obras u otras aplicaciones.
- Instrucción Técnica Complementaria -MIE-AEM-2- del Reglamento de Aparatos de Elevación y Mantenimiento, referente a grúas torre para obras u otras aplicaciones.

AUTORIZACIÓN DE UTILIZACIÓN DE MÁQUINAS:

- Se revisará y posteriormente se autorizará el uso de máquinas a utilizar en la obra. El objetivo fundamental es dejar constancia documental de la conformidad de recepción de las Máquinas, en función del cumplimiento de los requisitos de seguridad establecidos en el R.D. 1644/2008, de 10 de octubre, por el que se establecen las normas para la comercialización y puesta en servicio de las máquinas.
- Las Máquinas a utilizar en obra deberán ser nuevas siempre que sea posible. En caso de que estos equipos sean reutilizados y en función de sus tipos deberán disponer de sus proyectos técnicos específicos de instalación y puesta en marcha o los certificados del fabricante o empresa de alquiler de maquinaria en el que se indique que han sido revisados y que se encuentran en perfecto estado de utilización en obra..
- Cuando no exista una norma oficial de certificación administrativa de Seguridad, las Máquinas deberán disponer de la garantía escrita del fabricante o suministrador que certifique que los mismos responden a las prestaciones de seguridad requeridas por la reglamentación vigente en nuestro país, en las condiciones de servicio y utilización por él descritas. El Empresario Principal (Contratista) elegirá entre los productos del mercado aquel que reúna las condiciones de calidad y seguridad en su utilización según sus prestaciones, exigiendo al fabricante o suministrador los certificados que lo avalen.
- Existirá en el almacén una reserva de accesorios y recambios para la maquinaria, con el fin de garantizar la reposición de los mismos.
- En esta previsión se tendrá en cuenta la vida útil de las Máquinas, su fecha de caducidad.
- El control afectará a toda máquina y se realizará por el empresario responsable de la misma asegurándose de que han sido comprendidas las condiciones de recepción, montaje, utilización y mantenimiento por parte de sus operadores y usuarios.
- En el caso de las grúas torre, se llevará a cabo el control, a partir de las disposiciones establecidas, exigencias y requisitos del R.D. 836/2003 de 27 de junio.

7.8 Requisitos para la correcta instalación, utilización y mantenimiento de las instalaciones provisionales

7.8.1 Requisitos de las instalaciones eléctricas

- La instalación eléctrica provisional de obra se realizará siguiendo las pautas señaladas en los apartados correspondientes de la Memoria Descriptiva y de los planos, debiendo ser realizada por empresa autorizada y siendo de aplicación lo señalado en el vigente Reglamento Electrotécnico de Baja Tensión -Real Decreto 842/2002, de 2 de Agosto- y sus instrucciones técnicas complementarias que lo desarrollan.
- El calibre o sección del cableado será el especificado en planos y de acuerdo a la carga eléctrica que ha de soportar en función de la maquinaria e iluminación prevista.
- Los cables a emplear en acometidas e instalaciones exteriores serán de tensión asignada mínima 450/750 V, con cubierta de policloropreno o similar, según UNE 21.027 ó UNE 21.150 y aptos para servicios móviles.
- Para instalaciones interiores los cables serán de tensión asignada mínima 300/500 V, según UNE 21.027 ó UNE 21.031, y aptos para servicios móviles.
- La distribución desde el cuadro general de obra a los cuadros secundarios (o de planta), se efectuará mediante canalizaciones enterradas.
- En caso de efectuarse tendido de cables y mangueras, éste se realizará a una altura mínima de 2 m. en los lugares peatonales y de 5 m. en los de vehículos, medidos sobre el nivel del pavimento.
- El tendido de los cables para cruzar viales de obra, como ya se ha indicado anteriormente, se efectuará enterrado. Su instalación será conforme a lo indicado en ITC-BT-20 e ITC-BT-21. Se señalará el -paso del cable- mediante una cubrición permanente de tabloneros que tendrán por objeto el proteger mediante reparto de cargas, y señalar la existencia del -paso eléctrico- a los vehículos. La profundidad de la zanja mínima, será entre 40 y 50 cm.; el cable irá además protegido en el interior de un tubo rígido, bien de fibrocemento, bien de plástico rígido curvable en caliente.
- Todos los cables que presenten defectos superficiales u otros no particularmente visibles, serán rechazados.
- Los conductores de la instalación se identifican por los colores de su aislamiento, a saber:

Azul claro: Para el conductor neutro.

Amarillo/verde: Para el conductor de tierra y protección.

Marrón/negro/gris: Para los conductores activos o de fase.

- En los cuadros, tanto principales como secundarios, se dispondrán todos aquellos aparatos de mando, protección y maniobra para la protección contra sobrecargas (sobrecarga y cortocircuitos) y contra contactos directos e indirectos, tanto en los circuitos de alumbrado como de fuerza.
- Dichos dispositivos se instalaron en los orígenes de los circuitos así como en los puntos en los que la intensidad admisible disminuya, por cambiar la sección, condiciones de instalación, sistemas de ejecución o tipo de conductores utilizados.
- Para la prevención de posibles contactos eléctricos indirectos, el sistema de protección elegido es el de puesta a tierra de las masas y dispositivos de corte por intensidad de defecto (interruptores diferenciales).
- Las medidas generales para la protección contra los choques eléctricos serán las indicadas en la ITC-BT-24, teniendo en cuenta:

a) Medidas de protección contra contactos directos:

Se realizarán mediante protección por aislamiento de las partes activas o por medio de barreras o envolventes.

b) Medidas de protección contra contactos indirectos:

Cuando la protección de las personas contra los contactos indirectos está asegurada por corte automático de la alimentación, según esquema de alimentación TT, la tensión

límite convencional no debe ser superior a 24 V de valor eficaz en corriente alterna ó 60 V en corriente continúa.

Cada base o grupo de bases de toma de corriente deben estar protegidas por dispositivos diferenciales de corriente diferencial residual asignada igual como máximo a 30 mA; o bien alimentadas a muy baja tensión de seguridad MBTS; o bien protegidas por separación eléctrica de los circuitos mediante un transformador individual.

7.8.2 Requisitos de los servicios de seguridad, higiene y bienestar

La Empresa pondrá conforme se especifica en la Memoria, una caseta a pie de obra que dispondrá de lo siguiente:

- A) Vestuarios dotados con percheros, sillas y calefacción
- B) Servicios higiénicos dotados de lavamanos, ducha, inodoro, espejos y calefacción.
- C) Comedor que dispondrá de mesa, sillas, calentador de comidas y recipientes para basuras, aunque debido a la proximidad de restaurantes en los alrededores, se aconsejará al trabajador por motivos de comodidad y relajación, que el personal de la obra coma en el Restaurante: La superficie del comedor ha sido estimada alrededor de 1,20 m² por cada trabajador que deba utilizarlo simultáneamente.
- D) Botiquín, cuyo contenido mínimo será: agua oxigenada, alcohol de 96°, tintura de yodo, mercurocromo, amoniaco, algodón hidrófilo, gasa estéril, vendas, esparadrappo, antiespasmódicos, banda elástica para torniquete, guantes esterilizados, jeringuillas desechables, termómetro clínico, apósitos adhesivos, paracetamol, ácido acetil salicílico, tijeras, pinzas.
 - Estas instalaciones estarán en funcionamiento antes de empezar la obra.
 - Para la limpieza y conservación de las instalaciones se dispondrá de un trabajador con la dedicación necesaria.
 - Se prevé la colocación en la obra de contenedores para recogida de las basuras y desperdicios que periódicamente se llevarán a un basurero controlado.
 - La conexión del servicio eléctrico se realizará al iniciar la obra, pero antes que se realice la oportuna conexión del servicio eléctrico de la misma, se conseguirá mediante la puesta en funcionamiento de un grupo electrógeno generador trifásico, accionado por un motor de gasoil.
 - La conexión del servicio de agua potable, se realizará a la cañería del suministro actual del polígono.

7.8.3 Requisitos de los sistemas de prevención contra incendios

Para evitar en obra el posible riesgo de incendio, se cumplirán las siguientes normas de obligado cumplimiento, estando prohibido en la obra:

- a) La realización de hogueras no aisladas de su entorno.
- b) La realización de soldaduras en lugares en los que existan materiales inflamables.
- c) La utilización de calentadores (hornillos de gas), fuera del lugar indicado para su utilización.
- d) Tirar colillas y/o cerillas encendidas.

La existencia de extintores de incendio en la obra es obligatoria, como medida de prevención frente a el riesgo de incendio.

En cualquier caso se deberán seguir las prescripciones marcadas en el Anexo I de este Pliego de condiciones particulares: Plan Emergencia de la Obra.

Condiciones de los extintores de incendio de la obra:

Los extintores serán para los fuegos de las Clases "A", "B", "C" y los de CO2 especiales para fuegos eléctricos.

A) Lugares de la obra en los que se instalarán los extintores de incendios:

- Servicios de higiene y bienestar (vestuario).
- Comedor del personal de la obra.
- Local de primeros auxilios.
- Oficinas de la obra.
- Almacenes con productos o materiales inflamables.
- Cuadro general eléctrico.
- Cuadros de máquinas fijas de obra.
- Almacenes de material.
- En todos los talleres.
- Acopios especiales con riesgo de incendio (papel y cartón).

Está prevista además, la existencia y utilización, de extintores móviles para trabajos de soldaduras, oxicorte y aquellos otros que pueden originar incendios.

B) Mantenimiento de los extintores de incendios

- Los extintores serán revisados, retimbrados y mantenidos conforme las especificaciones del fabricante. Se deberá concertar con una empresa acreditada para realizar estos mantenimientos y revisiones.

C) Normas de seguridad para la instalación y uso de los extintores de incendios

- Se instalarán colgados o sobre carro, según las necesidades previstas.
- En cualquier caso, sobre la vertical del lugar donde se ubique el extintor se instalará una señal normalizada
- con la oportuna pictografía y la palabra "EXTINTOR".
- Al lado de cada extintor, existirá un rótulo, que mostrará las Normas para utilización del extintor:

NORMAS PARA LA UTILIZACIÓN DEL EXTINTOR DE INCENDIOS

- En caso de incendio, descuelgue el extintor.
- Retire el pasador de la cabeza que inmoviliza el mando de accionamiento.
- Colóquese en la misma dirección que el viento, evitando que las llamas o el humo vayan hacia usted.
- Accione el extintor dirigiendo el chorro a la base de las llamas, hasta apagarlas o agotar el contenido.
- Si observa que no puede dominar el incendio, pida que alguien avise al 112 lo más rápidamente que pueda, informando sobre la magnitud y gravedad de los hechos.

7.9 Índices de control

En esta obra se llevarán los índices siguientes:

Índice de incidencia

Definición: número de trabajadores con baja acaecidos por cada cien trabajadores.
Nº de accidentes con baja

$$\text{Cálculo I.I.} = \frac{\text{Nº de accidentes con baja}}{\text{Nº de trabajadores}} \times 100$$

Índice de frecuencia

Definición: número de siniestros con baja, acaecidos por cada millón de horas trabajadas.

$$\text{Cálculo I.F.} = \frac{\text{Nº de accidentes con baja}}{\text{Nº de horas trabajadas}} \times 1000000$$

Índice de gravedad

Definición: número de jornadas perdidas por cada mil horas trabajadas.
Nº de jornadas perdidas por accidente con baja

$$\text{Cálculo I.G.} = \frac{\text{Nº de jornadas perdidas por accidente con baja}}{\text{Nº de horas trabajadas}} \times 1000$$

Duración media de incapacidad

Definición: número de jornadas perdidas por cada accidente con baja.
Nº de jornadas perdidas por accidente con baja

$$\text{Cálculo D.M.I.} = \frac{\text{Nº de jornadas perdidas por accidente con baja}}{\text{Nº de accidentes con baja}}$$

Estadísticas:

- a) Los partes de deficiencia se dispondrán debidamente ordenados por fechas desde el origen de la obra hasta su terminación, y se complementarán con las observaciones hechas por el Comité de Seguridad y las normas ejecutivas dadas para subsanar las anomalías observadas.
- b) Los partes de accidentes, si los hubiere, se dispondrán de la misma forma que los partes de deficiencias.
- c) Los índices de control se llevarán en un estadillo mensual con gráficos de dientes de sierra, que permitan hacerse una idea clara de la evolución de los mismos con una somera inspección visual; en abscisas se colocarán los meses del año y en ordenadas los valores numéricos del índice correspondiente.



Doña Cristina Cobalea Medina. Ingeniero Industrial. Nº Col:980
Málaga, octubre de 2022

AUTORIDAD PORTUARIA DE BALEARES

**RELACIÓN DE UNIDADES, ESPECIFICACIONES
Y VALORACIÓN**

PARA LA

**“RECUPERACIÓN DE CALADOS EN LA 1ª ALINEACIÓN DE
LOS MUELLES DE PONIENTE DEL PUERTO DE ALCUDIA”**

ANEJO Nº 2

PLANOS

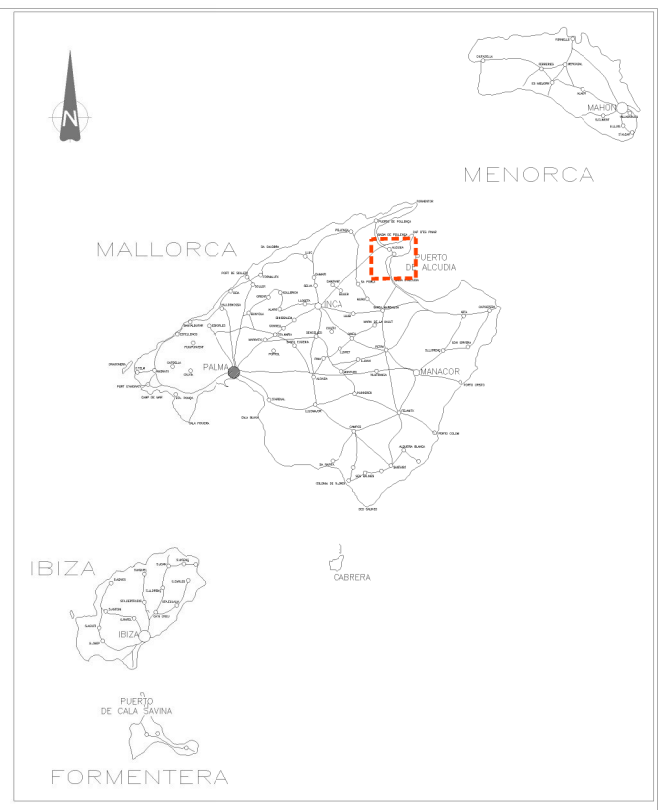

ÍNDICE DE PLANOS		
NÚM.	TÍTULO	HOJAS
001	SITUACIÓN Y EMPLAZAMIENTO	1
002	ESTADO ACTUAL	1
003	ACTUACIONES	1
TOTAL PLANOS		3

 Ministerio de Transportes, Movilidad y Agenda Urbana		PUERTOS DEL ESTADO AUTORIDAD PORTUARIA DE BALEARES	
		TÍTULO DEL PROYECTO "RECUPERACIÓN DE CALADOS EN LA 1ª ALINEACIÓN DE LOS MUELLES DE PUNTE DE PUERTO DE ALCÚDIA"	
PLANO N.º: 001	DENOMINACIÓN PLANO: SITUACIÓN, EMPLAZAMIENTO E ÍNDICE		ESCALAS: A1 INDICADAS A3 INDICADAS
HOJA N.º: 1 de 1			FECHA: SEPTIEMBRE 2022
		DIBUJADO POR: IDOM	
EL AUTOR DEL DOCUMENTO, IDOM,  MARGARITA PERY TRENDOR INGENIERO DE CAMINOS, C. Y P.	REVISADO, EL JEFE DEL DEPARTAMENTO DE DESARROLLO DE INFRAESTRUCTURAS VICTOR DARDER GALLARDO INGENIERO DE CAMINOS, C. Y P.	CONFORME, EL JEFE DEL ÁREA DE PLANIFICACIÓN E INFRAESTRUCTURAS ANTONIO GINARD LÓPEZ INGENIERO DE CAMINOS, C. Y P.	V.º B.º EL DIRECTOR, JORGE NASARRE LÓPEZ INGENIERO DE CAMINOS, C. Y P.

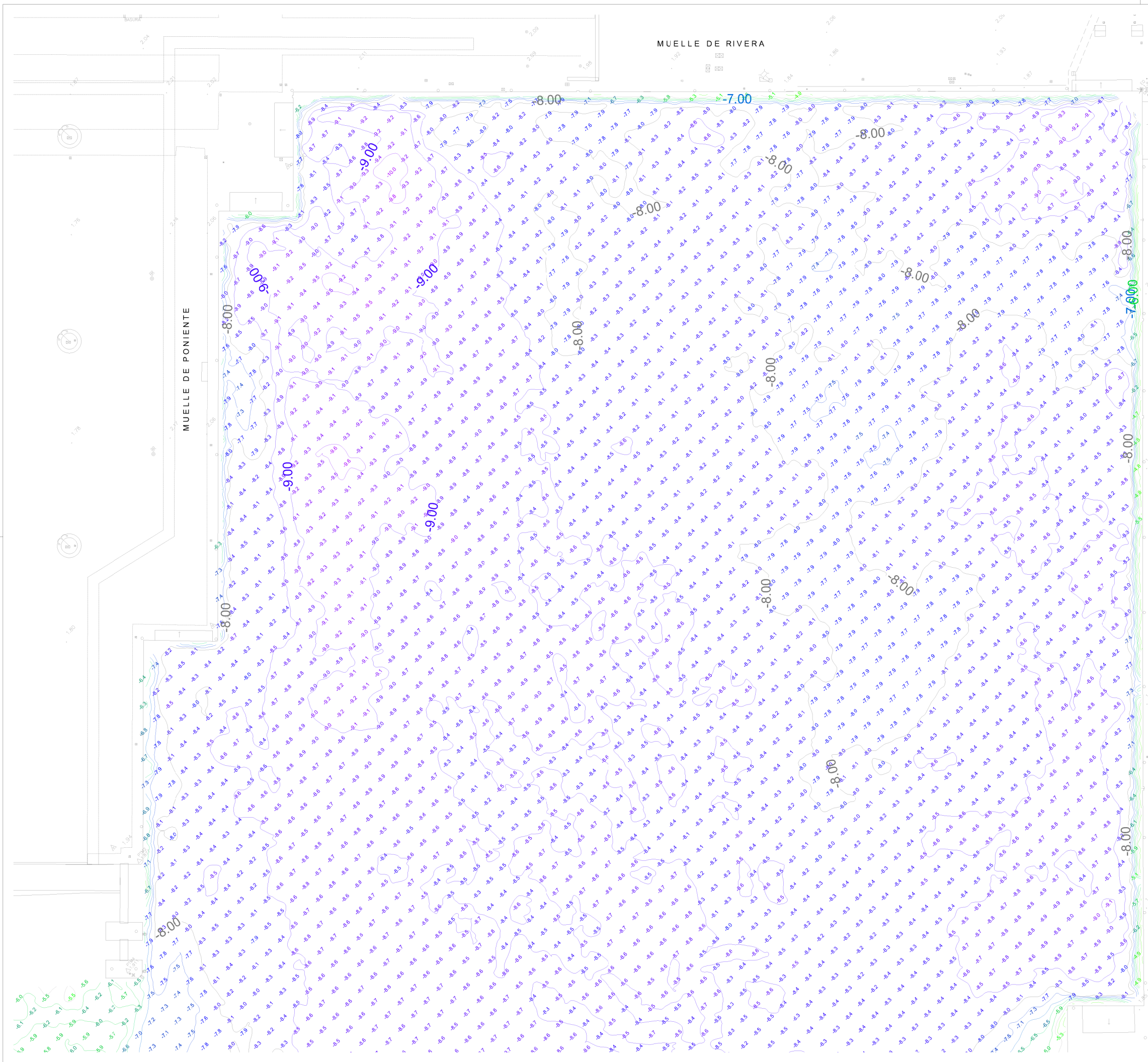

MUELLE DE RIVERA

MUELLE DE PONIENTE

DIQUE DE ABRIGO

ESCOLLERA



A1 E 1:500
A3 E 1:1000

 Ministerio de Transportes, Movilidad y Agenda Urbana		PUERTOS DEL ESTADO AUTORIDAD PORTUARIA DE BALEARES	
TITULO DEL PROYECTO "RECUPERACIÓN DE CALADOS EN LA 1ª ALINEACIÓN DE LOS MUELLES DE PONIENTE DEL PUERTO DE ALCUDIA"		N° DE REFERENCIA P.O.: 21.21	
PLANO N°: 002	DENOMINACION PLANO: ESTADO ACTUAL	ESCALAS: A1 1:500 A3 1:1000	
HOJA N°: 1 de 1	FECHA SEPTIEMBRE 2022		DIBUJADO POR: IDOM
EL AUTOR DEL DOCUMENTO, IDOM,  MARGARITA PERY TRENDOR INGENIERO DE CAMINOS, C. y P.	REVISADO, EL JEFE DEL DEPARTAMENTO DE DESARROLLO DE INFRAESTRUCTURAS VICTOR DARDER GALLARDO INGENIERO DE CAMINOS, C. y P.	CONFORME, EL JEFE DEL AREA DE PLANIFICACION E INFRAESTRUCTURAS ANTONIO GINARD LOPEZ INGENIERO DE CAMINOS, C. y P.	Vº Bº EL DIRECTOR, JORGE NASARRE LOPEZ INGENIERO DE CAMINOS, C. y P.

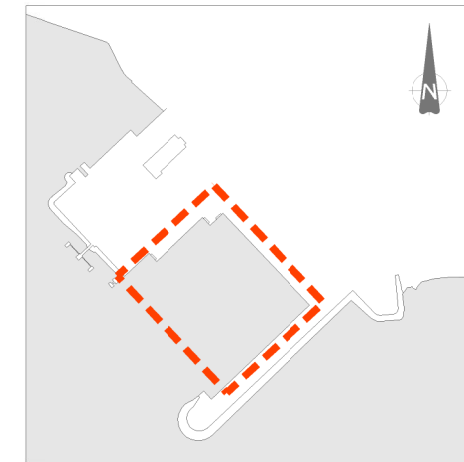
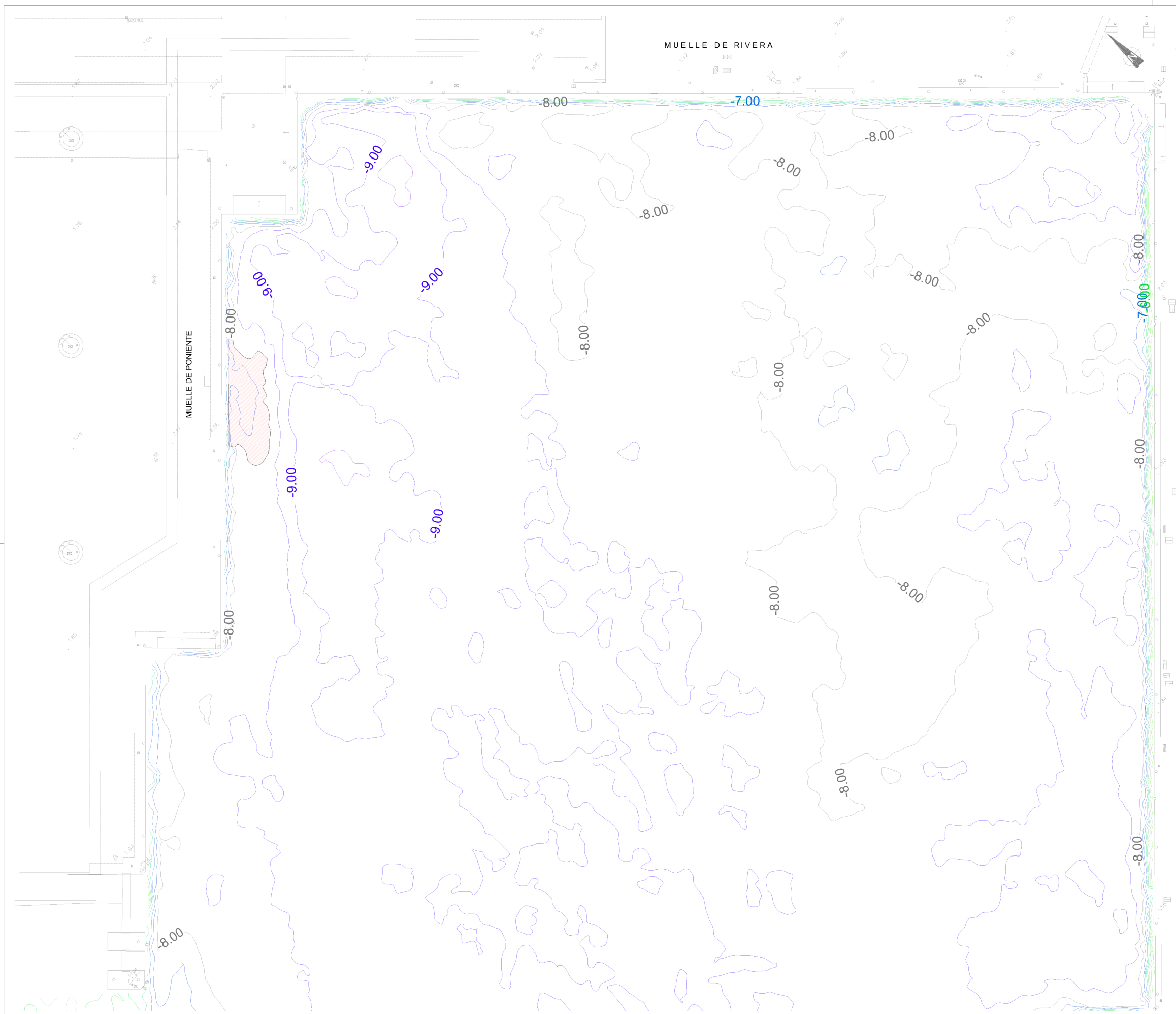

MOSCA

LEYENDA DE ACTUACIONES	
	DRAGADO HASTA COTA -8.5 (279.7m ²)

 Ministerio de Transportes, Movilidad y Agenda Urbana		PUERTOS DEL ESTADO	
		AUTORIDAD PORTUARIA DE BALEARES	
TITULO DEL PROYECTO "RECUPERACIÓN DE CALADOS EN LA 1ª ALINEACIÓN DE LOS MUELLES DE PONIENTE DEL PUERTO DE ALCÚDIA"		N° DE REFERENCIA P.O.: 21.21	
PLANO N°: 003	DENOMINACION PLANO: ACTUACIONES	ESCALAS: A1 1:500 A3 1:1000	
HOJA N°: 1 de 1		FECHA SEPTIEMBRE 2022	
EL AUTOR DEL DOCUMENTO, IDOM,		Vº Bº EL DIRECTOR,	
 MARGARITA FERRY TRENCOR INGENIERO DE CAMINOS, C. y P.		REVISADO, EL JEFE DEL DEPARTAMENTO DE DESARROLLO DE INFRAESTRUCTURAS VICTOR DARDER GALLARDO INGENIERO DE CAMINOS, C. y P.	CONFORME, EL JEFE DEL AREA DE PLANIFICACIÓN E INFRAESTRUCTURAS ANTONIO SINARDI LÓPEZ INGENIERO DE CAMINOS, C. y P.
		JORGE NASARRE LÓPEZ INGENIERO DE CAMINOS, C. y P.	

A1 E 1:500
A3 E 1:1000

AUTORIDAD PORTUARIA DE BALEARES

**RELACIÓN DE UNIDADES, ESPECIFICACIONES
Y VALORACIÓN**

PARA LA

**“RECUPERACIÓN DE CALADOS EN LA 1ª ALINEACIÓN DE
LOS MUELLES DE PONIENTE DEL PUERTO DE ALCUDIA”**

ANEJO Nº 3

JUSTIFICACIÓN DE PRECIOS

ANEJO Nº 03: JUSTIFICACIÓN DE PRECIOS

INDICE

1.	COSTES DE LA MANO DE OBRA.....	2
2.	COSTES DE MAQUINARIA	2
3.	COSTES DE LOS MATERIALES A PIE DE OBRA.....	2
4.	CÁLCULO DE COEFICIENTE “K” DE LOS COSTES INDIRECTOS.....	3
4.1.	PERSONAL ADSCRITO A LAS OBRAS.....	3
4.2.	INSTALACIONES DE OBRA.....	3
4.3.	CÁLCULO DE COEFICIENTE “K” DE LOS COSTES INDIRECTOS.....	3
5.	COMPOSICIÓN DE LOS PRECIOS UNITARIOS.....	4
6.	MATERIALES, MANO DE OBRA Y MAQUINARIA.....	4
6.1.	MANO DE OBRA.....	4
6.2.	MATERIALES.....	10
6.3.	MAQUINARIA.....	10
6.4.	OTROS.....	10
7.	JUSTIFICACIÓN DE PRECIOS	11

1. COSTES DE LA MANO DE OBRA

Para la deducción de los costes de la mano de obra aplicar en el presente proyecto se ha tenido en cuenta cuanto se dice en la O.M. de 27 de abril de 1971 y modificación de 21 de mayo de 1979.

El coste horario de la mano de obra viene definido por la fórmula:

$$C = (1 + K) A + B$$

en la que:

C = Coste horario en euros hora.

K = Coeficiente medio en tanto por uno que recoge los siguientes conceptos:

- Jornales percibidos y no trabajados: ausencias justificadas, días de enfermedad, gratificaciones de Navidad y Julio, justificación de los beneficios de la empresa cuanto éstos constituyen remuneración directa con carácter de salario.
- Indemnización por despido y muerte natural.
- Seguridad Social, Formación profesional cuota sindical y seguro de accidentes.
- Aquellos otros conceptos que con posterioridad a esta orden tengan carácter de coste y que a juicio de la Comisión de Revisión de Precios del Ministerio deberán incluirse, modificaciones e incluso suprimirse por razón de disposiciones que así lo estipulen.

A = En euros/hora en la base de cotización al Régimen General de la Seguridad Social y Formación profesional vigente.

B = En euros/hora es la cantidad que completa el coste horario y recoge los pluses de Convenio Colectivo, Ordenanza Laboral, normas de obligado cumplimiento y pluses de gratificación voluntaria no comprendido en el coeficiente K, incluidas en sus repercusiones.

2. COSTES DE MAQUINARIA

El plazo de ejecución de las obras, y la magnitud del presupuesto, parecen aconsejar que, en principio, se deseché por antieconómica, la adquisición de maquinaria destinada exclusivamente a la ejecución de las obras que comprende el presente Proyecto.

De acuerdo con esta idea, se ha solicitado información de las diferentes casas que, en las proximidades del lugar de ubicación de las obras, se dedican al alquiler de maquinaria de las características necesarias para estos trabajos. El resultado de esta información ha confirmado los supuestos, ya que los precios ofrecidos son más bajos que los que en este servicio se conocen y se han deducido para obras similares en el caso de utilización de maquinaria propiedad del Contratista. Una vez recogido de entre todos ellos el más ventajoso para la obra, éste es el que se adopta para la composición de los precios unitarios, reflejándose su valor en el cuadro que se inserta a continuación.

El coste por hora de trabajo incluye la parte proporcional del tiempo en que la máquina debe estar parada por exigencias en la organización de éstos mismos. Por tanto, en la composición de los precios unitarios ni se tienen presentes, ni se valoran los tiempos en que la respectiva máquina está parada.

3. COSTES DE LOS MATERIALES A PIE DE OBRA

Puesto que los costes obtenidos de los materiales a pie de obra son de uso común en la zona, se inserta a continuación un Cuadro-Resumen de dichos costes, al amparo de lo establecido en la O.M. de Obras Públicas de 14 de Marzo de 1969, en su apartado 1.2.

El precio a pie de obra de cada material es el resultante de sumar al coste en almacén suministrador, el importe correspondiente a Carga, Descarga y Transporte.

4. CÁLCULO DE COEFICIENTE “K” DE LOS COSTES INDIRECTOS

4.1. PERSONAL ADSCRITO A LAS OBRAS

El personal previsto, por categorías, junto con su coste mensual es la siguiente:

PERSONAL	COSTE MENSUAL *(Euros €)
Jefe de Obra	9.462,14 €
Encargado General	5.819,27 €

(*) Costes según tabla salarial apartado 6.1.6

4.2. INSTALACIONES DE OBRA

Para una obra de las características de este proyecto, las instalaciones mínimas de que hay que dotarla son las siguientes, junto con su coste aproximado:

INSTALACIONES	SUPERFICIE (m ²)	COSTE MENSUAL (Euros €)
Almacén	15	150,00

4.3. CÁLCULO DE COEFICIENTE “K” DE LOS COSTES INDIRECTOS

De acuerdo con el Plan de Obra, la duración prevista de los trabajos es de unos 4 meses:

4.3.1. Personal:

PERSONAL	Rendimiento	COSTE MENSUAL (Euros €)	MESES	TOTAL
Jefe de Obra	0,15	9.462,14 €	4	5.677,28
Encargado General	0,25	5.819,27 €	4	6.983,12 €
TOTAL				12.660,40 €

4.3.2. Instalaciones

INSTALACIONES	SUPERFICIE (m ²)	COSTE MENSUAL (Euros €)	MESES	TOTAL
Almacén	15	150,00	4	600,00 €
TOTAL				600,00 €

Siendo el presupuesto de costes directos en torno a los 254.000 euros aproximadamente, el cociente entre los costes indirectos señalados y el presupuesto anterior es:

$$(12.660,40+600) / 254.000) * 100 = 5,2 \%$$

El porcentaje de imprevistos se toma del 2,8% y el coeficiente K de costes indirectos será:

$$K = 5,2\% + 2,8\% = 8,00\%$$

Se adopta **K = 8%**, como coeficiente de costes indirectos.

A continuación, se calcula el presupuesto de costes directos.

Este cálculo se hace tomando los precios descompuestos, que se adjuntan más adelante, antes de aplicarles el tanto por ciento de indirectos.

5. COMPOSICIÓN DE LOS PRECIOS UNITARIOS

La determinación de los costes de ejecución de las diferentes unidades de obra del presente Proyecto se ajusta a las prescripciones de la Orden Ministerial de 12 de junio de 1968.

El cálculo de todos y cada uno de los precios se basa en la obtención de los "Costes directos" e "indirectos" precisos por aplicación de la fórmula establecida.

$$P_n = (1 + K/100) \times C_n$$

P_n = Precio de ejecución material de la unidad

K = Porcentaje de costes indirectos

C_n = Coste directo de la unidad

6. MATERIALES, MANO DE OBRA Y MAQUINARIA

6.1. MANO DE OBRA

Resolución del consejero de Modelo Económico, Turismo y Trabajo por la que se dispone la inscripción y depósito en el Registro de Convenios Colectivos de las Illes Balears del Acuerdo de la Comisión Negociadora del Convenio colectivo del sector de la Construcción de las Illes Balears en el que se aprueban las tablas salariales para los años 2019, 2020 y 2021 y su publicación en el Boletín Oficial de las Illes Balears (código de convenio 07000335011981).

Resolución del consejero de Trabajo, Comercio e Industria por la que se dispone la inscripción y depósito en el Registro de Convenios Colectivos de las Illes Balears, y la publicación del Convenio colectivo del sector de la limpieza de edificios y locales de las Illes Balears (exp.: CC_TA_02/107, código de convenio 07000535011982)

Resolución de 27 de junio de 2022, de la Dirección General de Trabajo, por la que se registra y publica el Convenio colectivo de ámbito estatal de jardinería 2021-2024, (código de convenio 99002995011981).

Resolución del Consejo de Modelo Económico, Turismo y Trabajo por la que se dispone la inscripción y depósito en el Registro de Convenios Colectivos de las Illes Balears del Convenio colectivo del sector del metal de las Illes Balears y su publicación en el Boletín Oficial de las Illes Balears (código de convenio 07000755011981).

6.1.1. SALARIO BASE

Partimos de los datos vigentes que aparecen en el Convenio Colectivo del sector de la Construcción de les Illes Balears, publicado en el BOIB del 31 de agosto de 2019 para 2021 (último año publicado), que son:

GRUPOS PROFESIONALES	ANEXO I NIVELES RETRIBUTIVOS	TABLA SALARIAL			
		CATEGORIA PROFESIONAL	SALARIO BASE MENSUAL	GRATIFICACIONES Y VACACIONES	SALARIO ANUAL
7	II	A) PERSONAL TÉCNICO SUPERIOR			
		Arquitecto e Ingeniero superiores	3.813,90 €	3.886,08 €	53.611,17 €
		B) PERSONAL TÉCNICO MEDIO			
		Arquitecto e ingenieros técnicos, técnico titulado de Topografía	2.963,13 €	3.019,20 €	41.652,04 €

C) PERSONAL TÉCNICO NO TITULADO					
5	IV	Encargado General	2.335,24 €	2.379,50 €	32.826,10 €
F) ADMINISTRATIVOS DE OBRA					
			DIARIO		
3	IX	Auxiliar, Técnico, Administrativo de obra	46,95 €	1.434,51 €	20.030,10 €
G) OPERARIOS					
4	VIII	Oficial de 1ª	52,36 €	1.600,49 €	22.341,05 €
3	IX	Oficial de 2ª	46,39 €	1.417,96 €	19.795,05 €
2	X	Ayudante	44,94 €	1.374,60 €	19.177,35 €
2	XI	Peón especialista	43,46 €	1.328,09 €	18.543,38 €
1	XII	Peón	41,98 €	1.283,01 €	17.913,68 €
2	X	Vigilante	44,82 €	1.375,55 €	19.142,44 €

Plus extrasalarial: 2,68 €
Plus herramientas: 7,19 €
Plus prendas trabajo (3 a 6 meses de antigüedad): 31,81 €
Plus prendas trabajo (más de 6 meses de antigüedad): 63,73 €
Dieta: 30,08 €
½ Dieta: 10,00 €

Partimos de los datos vigentes que aparecen en el Convenio colectivo del sector de la limpieza de edificios y locales de les Illes Balears, publicado en el BOIB del 5 de enero de 2019 para 2022, que son:

CATEGORIA PROFESIONAL	SALARIO BASE MENSUAL (2022)
Oficial Oficios Varios	1.136,72 €
Ayudante Oficios Varios	1.032,79 €

Partimos de los datos vigentes que aparecen en el Convenio colectivo del sector de jardinería, publicado en el BOE el 27 de junio de 2022 para 2022, que son:

CATEGORIA PROFESIONAL	SALARIO BASE MENSUAL (2022)
Oficial Jardinero	1.248,32 €
Peón	1.183,89 €

Partimos de los datos vigentes que aparecen en el Convenio colectivo del sector del metal de las Illes Balears, ANEXO III, publicado en el BOIB del 22 de mayo de 2022 para 2022, que son:

GRUPOS PROFESIONALES	CATEGORIA PROFESIONAL	SALARIO BASE MENSUAL/DIA (2022)	COMPLEMENTO SALARIAL	SALARIO ANUAL
5	5.1 Oficial 1ª, Chofer camión	42,98 €	3,65 €	19.166,78 €
	5.4 Oficial 2ª, Chofer turismo	40,97 €	3,49 €	18.267,16 €
6	6.2 Oficial 3ª, Ayudante	38,86 €	3,26 €	17.328,20 €
	6.3 Especialista	37,59 €	3,21 €	16.763,32 €
7	7.2 Chofer moto, peón	36,65 €	3,16 €	16.355,50 €

De las tablas, utilizaremos los valores del SALARIO BASE MENSUAL Y DIARIO.

6.1.2. ABONOS RETENIDOS POR DIAS NO TRABAJADOS

Para obtener este valor hay que tener en cuenta el calendario laboral de 2022.

CALENDARIO LABORAL 2022

ENERO							FEBRERO							MARZO						
L	M	X	J	V	S	D	L	M	X	J	V	S	D	L	M	X	J	V	S	D
					1	2		1	2	3	4	5	6		1	2	3	4	5	6
3	4	5	6	7	8	9	7	8	9	10	11	12	13	7	8	9	10	11	12	13
10	11	12	13	14	15	16	14	15	16	17	18	19	20	14	15	16	17	18	19	20
17	18	19	20	21	22	23	21	22	23	24	25	26	27	21	22	23	24	25	26	27
24	25	26	27	28	29	30	28							28	29	30	31			
31																				

ABRIL							MAYO							JUNIO							
L	M	X	J	V	S	D	L	M	X	J	V	S	D	L	M	X	J	V	S	D	
					1	2	3						1				1	2	3	4	5
4	5	6	7	8	9	10	2	3	4	5	6	7	8	6	7	8	9	10	11	12	
11	12	13	14	15	16	17	9	10	11	12	13	14	15	13	14	15	16	17	18	19	
18	19	20	21	22	23	24	16	17	18	19	20	21	22	20	21	22	23	24	25	26	
25	26	27	28	29	30		23	24	25	26	27	28	29	27	28	29	30				
							30	31													

JULIO							AGOSTO							SEPTIEMBRE								
L	M	X	J	V	S	D	L	M	X	J	V	S	D	L	M	X	J	V	S	D		
					1	2	3						6	7					1	2	3	4
4	5	6	7	8	9	10	8	9	10	11	12	13	14	5	6	7	8	9	10	11		
11	12	13	14	15	16	17	15	16	17	18	19	20	21	12	13	14	15	16	17	18		
18	19	20	21	22	23	24	22	23	24	25	26	27	28	19	20	21	22	23	24	25		
25	26	27	28	29	30	31	29	30	31					26	27	28	29	30				

OCTUBRE							NOVIEMBRE							DICIEMBRE						
L	M	X	J	V	S	D	L	M	X	J	V	S	D	L	M	X	J	V	S	D
					1	2		1	2	3	4	5	6				1	2	3	4
3	4	5	6	7	8	9	7	8	9	10	11	12	13	5	6	7	8	9	10	11
10	11	12	13	14	15	16	14	15	16	17	18	19	20	12	13	14	15	16	17	18
17	18	19	20	21	22	23	21	22	23	24	25	26	27	19	20	21	22	23	24	25
24	25	26	27	28	29	30	28	29	30					26	27	28	29	30	31	
31																				

- Los días que son sábado y domingo al año (50 sábados y 52 domingos), que no serán trabajados y sí pagados,
- Los días que son fiesta abonable, para 2022:
- 8 días no laborables
- 2 festivos locales
- 12 festivos nacionales y autonómicos que suponen un total de 24 fiestas abonables.
- Las vacaciones de 1 mes = 30 días menos sábados y domingos (8 días) = 22 días
- Se consideran 4 días perdidos por inclemencias del tiempo, 4 por licencias varias y representación de trabajadores y 15 días por enfermedad y/o accidente.
- Vacaciones de navidad y verano, que serán los 2 meses de paga extra = 60 días

Por tanto:

	Días perdidos	Días abonados	Porcentajes
D	52	52	26,80%
S	52	52	26,80%
F	22	22	11,34%
V	22	22	11,34%
I	4	4	2,06%
L	4	4	2,06%
E	15	15	7,73%
NyV		60	30,93%
			119,07%

	171	231
Días efectivos año		194 días
Días abonados año		425 días

Días efectivos trabajados al año = 365-171 = 194 días

Días abonados al año = 194+231 = 425 días

Con esto, se obtiene un porcentaje que hay que aplicar al SALARIO BASE (119,07 %) para tener en cuenta los abonos retenidos por días no trabajados:

ABONOS RETENIDOS POR DÍAS NO TRABAJADOS = SALARIO BASE x 1,1907

A partir de aquí, los porcentajes correspondientes a SEGURIDAD SOCIAL Y ACCIDENTES, GASTOS GENERALES EMP. NO FACTURABLES E INDEMNIZACIÓN POR CESE FIJO DE OBRA, se calcularán tomando como base la suma entre el SALARIO BASE + ABONOS RETENIDOS POR DÍAS NO TRABAJADOS.

6.1.3. SEGURIDAD SOCIAL Y ACCIDENTES + FUNDACIÓN LABORAL DE LA CONSTRUCCIÓN

Contingencias Comunes	23,600%
Desempleo	6,700%
Fondo de garantía salarial	0,200%
Formación profesional	0,600%
Incapacidad laboral transitoria	4,100%
Incapacidad permanente y muerte	3,500%
	<hr/>
	38,700%
Fundación Laboral de la Construcción	0,350%
	<hr/>
	39,050%

La Fundación Laboral de la Construcción es una fundación privada sin ánimo de lucro creada en 1992 por las entidades más representativas del sector de la construcción. Entre sus finalidades se encuentra el fomento de la formación profesional, la mejora de la salud laboral y seguridad en el trabajo, el fomento del empleo y expedición de una cartilla profesional. En la actualidad la FLC está constituida en 17 Comisiones Territoriales, que cubren todo el territorio nacional, a excepción de Asturias que cuenta con su propia Fundación.

La Fundación es, por tanto, el instrumento que el sector ha creado para la mejora de la formación, la seguridad y salud laboral y el empleo y pretende garantizar que cualquier empresa o trabajador del sector de la construcción tenga próximo a su domicilio o lugar de trabajo la asistencia de la Fundación.

El IV Convenio General del Sector de la Construcción (BOE 17.08.2007) refuerza la labor de la Fundación Laboral y le encomienda nuevas funciones, como la implantación en España de la nueva Tarjeta Profesional de la Construcción (TPC).

Por ello, el mismo Convenio establece aumentar la dotación económica de la entidad, incrementando progresivamente el porcentaje de la cuota empresarial.

El VI Convenio General del Sector de la Construcción (BOE 26.09.2017) establece que el porcentaje para el cálculo de las cuotas a pagar a la Fundación Laboral de la Construcción se mantiene en el 0,35%

6.1.4. INDEMNIZACIÓN POR CESE FIJO DE OBRA

Según el Artículo 24: Contrato fijo de obra, del Convenio General del Sector de la Construcción:

1 – La Disposición Adicional Tercera del Real Decreto Legislativo 2/2015, de 23 de octubre, por el que se aprueba el texto refundido de la Ley del Estatuto de los Trabajadores y la Ley 32/2006, de 18 de octubre, Reguladora de la Ley de la Subcontratación en el Sector de la Construcción otorga a la negociación colectiva de ámbito estatal la facultad de adaptar al sector de la construcción el contrato de obra o servicio determinado regulado con carácter general en el artículo 15 del E.T.

De acuerdo con ello la indicada adaptación se realiza mediante el presente contrato que, además de los restantes caracteres que contiene, regula de forma específica el artículo 15.1.a) y 5 y el artículo 49.c) del E.T. para el sector de la construcción.

2 – Este contrato se concierda con carácter general para una sola obra, con independencia de su duración, y terminará cuando finalicen los trabajos del oficio y categoría del trabajador en dicha obra. Su formalización se hará siempre por escrito.

Por ello y con independencia de su duración, no será de aplicación lo establecido en el párrafo primero del artículo 15.1 a) del E.T., continuando manteniendo los trabajadores la condición de «fijos de obra», tanto en estos casos como en los supuestos de sucesión empresarial del 44 del E.T. o de subrogación regulado en el artículo 27 del presente Convenio General.

3 – Sin embargo, manteniéndose el carácter de único contrato, el personal fijo de obra, sin perder dicha condición de fijo de obra, podrá prestar servicios a una misma empresa en distintos centros de trabajo de una misma provincia siempre que exista acuerdo expreso para cada uno de los distintos centros sucesivos, durante un periodo máximo de 3 años consecutivos, salvo que los trabajos de su especialidad en la última obra se prolonguen más allá de dicho término, suscribiendo a tal efecto el correspondiente documento según el modelo que figura en el Anexo II y devengando los conceptos compensatorios que correspondan por sus desplazamientos.

En este supuesto y con independencia de la duración total de la prestación, tampoco será de aplicación lo establecido tanto en el apartado 1.a) párrafo primero del artículo 15 del E.T. como en el apartado 5, continuando manteniendo los trabajadores, como se ha indicado, la condición de «fijos de obra».

4 – Teniendo en cuenta la especial configuración del sector de la construcción y sus necesidades, sobre todo en cuanto a la flexibilidad en la contratación y la estabilidad en el empleo del sector mejorando la seguridad y salud en el trabajo así como la formación de los trabajadores, conforme a lo establecido en la Disposición Adicional Tercera del Real Decreto Legislativo 2/2015, de 23 de octubre, por el que se aprueba el texto refundido de la Ley del Estatuto de los Trabajadores no se producirá sucesión de contratos por la concertación de diversos contratos fijos de obra para diferentes puestos de trabajo en el sector, teniendo en cuenta la definición de puesto de trabajo dada en el artículo 22 del presente Convenio, y por tanto no será de aplicación lo dispuesto en el párrafo 5.º del artículo 15 del E.T.

5 – Por lo tanto, la contratación, con o sin solución de continuidad, para diferente puesto de trabajo mediante dos o más contratos fijos de obra con la misma empresa o grupo de empresas en el periodo y durante el plazo establecido en el artículo 15.5 del E.T., no comportará la adquisición de la condición establecida en dicho precepto.

A tal efecto nos encontramos ante puestos de trabajo diferentes cuando se produce la modificación en alguno de los factores determinados en el artículo 22 del presente Convenio.

La indicada adquisición de condición tampoco operará en el supuesto de producirse bien la sucesión empresarial establecida en el artículo 44 del E.T. o la subrogación recogida en el artículo 27 del presente Convenio.

6 – El cese de los trabajadores deberá producirse cuando la realización paulatina de las correspondientes unidades de obra, hagan innecesario el número de los contratados para su ejecución, debiendo reducirse este de acuerdo con la disminución real del volumen de obra realizada. Este cese deberá comunicarse por escrito al trabajador con una antelación de 15 días naturales. No obstante, el empresario podrá sustituir este preaviso por una indemnización equivalente a la cantidad correspondiente a los días de preaviso omitidos calculada sobre los conceptos salariales de las tablas del Convenio aplicable, todo ello sin perjuicio de la notificación escrita del cese. La citada indemnización deberá incluirse en el recibo de salario con la liquidación correspondiente al cese.

7 – Si se produjera la paralización temporal de una obra por causa imprevisible para el empresario y ajena a su voluntad, tras darse cuenta por la empresa a la representación de los trabajadores del centro o, en su defecto, a la Comisión Paritaria Provincial, operarán la terminación de obra y cese previsto en el apartado precedente, a excepción del preaviso. La representación de los trabajadores del centro o, en su defecto, la Comisión Paritaria Provincial, dispondrá, en su caso, de un plazo máximo improrrogable de una semana para su constatación a contar desde la notificación.

El empresario contrae también la obligación de ofrecer de nuevo un empleo al trabajador cuando las causas de paralización de la obra hubieran desaparecido. Dicha obligación se entenderá extinguida cuando la paralización se convierta, en definitiva. Previo acuerdo entre las partes, el personal afectado por esta terminación de obra podrá acogerse a lo regulado en el apartado 3 de este artículo.

Este supuesto no será de aplicación en el caso de paralización por conflicto laboral.

8 – En todos los supuestos regulados en los apartados anteriores, y según lo previsto en la Disposición Adicional Tercera del Real Decreto Legislativo 2/2015, de 23 de octubre, por el que se aprueba el texto refundido de la Ley del Estatuto de los Trabajadores y el artículo 49.1.c) del E.T., se establece una indemnización por cese del 7 por ciento calculada sobre los conceptos salariales de las tablas del Convenio aplicables devengados durante la vigencia del contrato, y siempre y en todo caso, respetando la cuantía establecida en el citado artículo 49.1 c) del E.T.

Por tanto, tendremos la BASE (obtenida al sumar el Salario Base+ abonos retenidos por días no trabajados) a la que habrá que sumar el porcentaje de SEGURIDAD SOCIAL Y ACCIDENTES + FUNDACIÓN LABORAL DE LA CONSTRUCCIÓN (39,05%), y el porcentaje de INDEMNIZACIÓN POR CESE FIJO DE OBRA (7%)

BASE + (0,3905 x BASE) + (0,07 x BASE)

6.1.5. INDEMNIZACIONES Y PLUSES

Según datos publicados en el Convenio, los valores que hay que añadir a la suma anterior son los siguientes:

- Plus extrasalarial: 2,68 €, (valor por día)
- Plus herramientas: 7,19 €, compensación por el importe de las herramientas manuales que aporta el trabajador, aplicable únicamente al Oficial 1ª, Oficial 2ª y Ayudante (valor por mes de trabajo, o en su caso, la parte proporcional en función de los días trabajados durante el mes).
(En el Convenio de la Construcción de les Illes Balears no especifica a qué categorías profesionales hay que añadir el plus de herramientas, pero en la mayoría de Convenios de otras provincias los asigna únicamente a las 3 categorías citadas anteriormente, por lo que se puede extrapolar dicho criterio)
- Plus prendas trabajo (3 a 6 meses): 31,81 €.
- Plus prendas trabajo (desde 6 meses): 63,73 € (valor anual, hay que dividirlo entre 365 días)
- Dieta: 29,42 €.
- ½ Dieta: 10,00 €.

La suma total del valor obtenido anteriormente + (plus extrasalarial*12 meses/365) + (plus herramientas*12/231) + (plus prendas trabajo/365) nos da la cantidad que cobra cada trabajador por jornada, dividiendo esta cantidad entre 8 horas obtenemos el valor buscado.

6.1.6. TABLA SALARIAL 2022

NIVEL PROFESIONAL	V	VII	V	VIII	IX	X	XI	XII	XIII	XIV
DENOMINACIÓN	JEFE DE OBRA	TÉC. MEDIO	ENCARGADO	OFICIAL 1(*)	OFICIAL 2(*)	AYUDANTE (*)	PEÓN ESPEC.(*)	PEÓN ORDIN.(*)	VIGILANTE	ADMINISTRATIVO
1. SALARIO BASE										
1.1 Día	127,13 €	98,77 €	77,84 €	52,36 €	46,39 €	44,94 €	43,46 €	41,98 €	44,82 €	46,95 €
2. ABONOS RETENIDOS POR DÍAS NO TRABAJADOS										
Suma y sigue	151,37 €	117,61 €	92,69 €	62,35 €	55,24 €	53,51 €	51,75 €	49,99 €	53,37 €	55,90 €
3. SEGURIDAD SOCIAL Y ACCIDENTES + FLC	108,76 €	84,50 €	66,59 €	44,79 €	39,69 €	38,44 €	37,18 €	35,91 €	38,34 €	40,16 €
4. INDEMNIZACIÓN POR CESE FIJO DE OBRA	19,50 €	15,15 €	11,94 €	8,03 €	7,11 €	6,89 €	6,66 €	6,44 €	6,87 €	7,20 €
Suma	406,75 €	316,02 €	249,05 €	167,53 €	148,43 €	143,79 €	139,05 €	134,32 €	143,40 €	150,22 €
5. PLUS EXTRASALARIAL	2,68 €	2,68 €	2,68 €	2,68 €	2,68 €	2,68 €	2,68 €	2,68 €	2,68 €	2,68 €
5.1 Atrasos										
6. PRENDAS DE TRABAJO	63,73 €	63,73 €	63,73 €	63,73 €	63,73 €	63,73 €	63,73 €	63,73 €	63,73 €	63,73 €
6.1 Atrasos										
Año = 365 días	0,18 €	0,18 €	0,18 €	0,18 €	0,18 €	0,18 €	0,18 €	0,18 €	0,18 €	0,18 €
7. DESGASTE DE HERRAMIENTAS				7,19 €	7,19 €	7,19 €	7,19 €	7,19 €		
7.1 Atrasos										
Año = 12 meses/231 días				0,37 €	0,37 €	0,37 €	0,37 €	0,37 €		
Suma total	409,62 €	318,88 €	251,92 €	170,76 €	151,66 €	147,02 €	142,29 €	137,55 €	146,26 €	153,08 €
Incremento sobre la base del convenio del 5%	20,48 €	15,94 €	12,60 €	8,54 €	7,58 €	7,35 €	7,11 €	6,88 €	7,31 €	7,65 €
8. A FACTURAR										
8.1 Por jornada	430,10 €	334,83 €	264,51 €	179,30 €	159,24 €	154,37 €	149,40 €	144,43 €	153,58 €	160,73 €
8.2 Por hora	53,76 €	41,85 €	33,06 €	22,41 €	19,91 €	19,30 €	18,68 €	18,05 €	19,20 €	20,09 €
8.3 Por mes	9.462,14 €	7.366,16 €	5.819,27 €						3.378,71 €	3.536,13 €

(*) Únicamente para los oficios de Encofrador, Carpintero de madera y Albañilería

DENOMINACIÓN	OFICIAL LIMPIEZA	AYUDANTE LIMPIEZA	OFICIAL JARDINERO	PEÓN JARDINERÍA	OFICIAL 1 (*)	OFICIAL 2 (*)	AYUDANTE (*)	ESPECIALISTA (*)	PEÓN ORDINARIO (*)
1. SALARIO BASE									
1.1 Día	37,89 €	34,43 €	41,61 €	39,46 €	42,98 €	40,97 €	38,86 €	37,59 €	36,65 €
2. ABONOS RETENIDOS POR DÍAS NO TRABAJADOS	45,12 €	40,99 €	49,55 €	46,99 €	51,18 €	48,78 €	46,27 €	44,76 €	43,64 €
Suma y sigue	83,01 €	75,42 €	91,16 €	86,45 €	94,16 €	89,75 €	85,13 €	82,35 €	80,29 €
3. SEGURIDAD SOCIAL Y ACCIDENTES + FLC	32,41 €	29,45 €	35,60 €	33,76 €	36,77 €	35,05 €	33,24 €	32,16 €	31,35 €
4. INDEMNIZACIÓN POR CESE FIJO DE OBRA	5,81 €	5,28 €	6,38 €	6,05 €	6,59 €	6,28 €	5,96 €	5,76 €	5,62 €
Suma	121,23 €	110,15 €	133,13 €	126,26 €	137,52 €	131,08 €	124,33 €	120,27 €	117,26 €
5. PLUS EXTRASALARIAL					3,65 €	3,49 €	3,26 €	3,21 €	3,16 €
5.1 Atrasos									
6. PRENDAS DE TRABAJO					63,73 €	63,73 €	63,73 €	63,73 €	63,73 €
6.1 Atrasos									
Año = 365 días					0,18 €	0,18 €	0,18 €	0,18 €	0,18 €
7. DESGASTE DE HERRAMIENTAS					7,19 €	7,19 €	7,19 €	7,19 €	7,19 €
7.1 Atrasos									
Año = 12 meses/231 días					0,37 €	0,37 €	0,37 €	0,37 €	0,37 €
Suma total	121,23 €	110,15 €	133,13 €	126,26 €	141,72 €	135,13 €	128,15 €	124,04 €	120,98 €
Incremento sobre la base del convenio del 5%	6,06 €	5,51 €	6,66 €	6,31 €	7,09 €	6,76 €	6,41 €	6,20 €	6,05 €
8. A FACTURAR									
8.1 Por jornada	127,29 €	115,66 €	139,79 €	132,58 €	148,81 €	141,89 €	134,56 €	130,24 €	127,03 €
8.2 Por hora	15,91 €	14,46 €	17,47 €	16,57 €	18,60 €	17,74 €	16,82 €	16,28 €	15,88 €

(*) Para todos los oficios, salvo para los de Encofrador, Carpintero de madera y Albañilería

6.1.7. COSTE MANO DE OBRA

A0121000	Oficial/a 1ª	h	22,41
A012S000	Equipo de submarinistas	h	174,76
A0140000	Peón/a	h	18,05
A0173000	Patrón dragador	h	30,65
A0175000	Jefe de draga	h	30,65
A0177000	Mecánico naval de 1ª	h	25,63
A0178000	Marinero	h	19,52

6.2. MATERIALES

B002Z001	Estructura y materiales recinto de contención	m2	12,50
B011-05ME	Agua	m3	1,68
B0331300	Grava piedra calc.50-70mm	t	19,50
B2RAZ004	Canón de transporte de escombros limpio a gestor autorizado	t	43,35
BBD0Z001	Boya de señalización marina de 400mm de diámetro	u	571,28
BBD2Z001	Barrera antiturbidez	m	148,00
MATGEO001	Geomembrana homogénea de PVC-P de 1,2 mm de espesor	m2	4,10

6.3. MAQUINARIA

C1311120	Pala cargadora s/,mediana,s/,neumáticos 117kW	h	47,19
C13113B0	Pala cargadora s/caden. 11-17t	h	42,78
C13124C7	Pala excavadora giratoria s/caden. 31-40t,+pinza manip.piedra	h	188,53
C131Z001	Centrífuga para secado del material dragado	h	439,56
C1501A00	Camión transp.24 t	h	52,80
C414U010	Embarcación auxiliar	h	40,05
C4211100	Draga cuchara con pontón,cuchara 1000l + gan guil	h	404,00
CV11Z001	Sonda multiparamétrica, amortización	h	2.450,00

6.4. OTROS

B2RAZ004	Canón de transporte de escombros limpio a gestor autorizado	t	43,35
BV11Z001	Analíticas Hg e hidrocarburos	ud	420,00
BV11Z003	Determinación humedad y cloruros material dragado	ud	159,00

7. Justificación de precios

El contratista no puede, bajo ningún concepto de error u omisión en estos detalles, reclamar modificación alguna en los precios señalados en esta Justificación de Precios.

Todos los trabajos, medios auxiliares y materiales que sean necesarios para la correcta ejecución y acabado de cualquier unidad de obra, se considerarán incluidos en el precio de la misma, aunque no figuren todos ellos especificados en la descomposición o descripción de los precios.



CUADRO DE DESCOMPUESTOS

CÓDIGO	RESUMEN	CANTIDAD UD	PRECIO	SUBTOTAL	IMPORTE
--------	---------	-------------	--------	----------	---------

01 DRAGADO

01.01 Dragado del fondo marino, con medios mecánicos desde el mar m3

Dragado del fondo marino con medios marítimos hasta alcanzar la cota objetivo definida en el proyecto. El precio incluye la extracción, carga, transporte hasta el muelle, descarga y traslado a ubicación de zona de secado del material. El precio se considera para dragado en cualquier tipo de terreno (materiales sueltos, limos, arcillas, arenas gravas, bolos, roca, etc...). No está permitida la técnica de overflow.

El precio incluye los sobrecostes por los siguientes conceptos:

- pérdida de rendimiento por dragado en capas de 25cm
- pérdida de rendimiento por operativa portuaria, incluyéndose en este concepto eventuales otras obras en ejecución

- pérdida de rendimiento por condiciones meteomarinas

- p/p por movilización de los lodos en la zona de acopio

Se incluye en el precio la p.p. de realización de batimetrías con sonda multihaz según se recoge en PPTP, mínimo una batimetría inicial y otra final, se entiende como batimetría final aquella en que se hayan alcanzado las cotas de dragado definidas en proyecto.

En esta partida se incluyen todos los materiales antes comentados, su correspondiente mano de obra y los posibles gastos indirectos subyacentes de la propia partida. También se incluyen todos aquellos materiales, elementos, accesorios, medios (mecánicos, humanos) y recursos necesarios para su total puesta en obra y ayudas de albañilería necesarias para su correcta ejecución, eliminación de restos y limpieza. Además del cumplimiento de las consiguientes medidas de seguridad y salud para la ejecución de los trabajos.

A0173000	Patrón dragador	0,09000000 h	30,65	2,75850	
A0175000	Jefe de draga	0,09000000 h	30,65	2,75850	
A0177000	Mecánico naval de 1ª	0,09000000 h	25,63	2,30670	
A0178000	Marinero	0,09000000 h	19,52	1,75680	
C4211100	Draga cuchara con pontón,cuchara 1000l + ganquill	0,09000000 h	404,00	36,36000	
C13113B0	Pala cargadora s/caden. 11-17t	0,07000000 h	42,78	2,99460	
%0200	Medios auxiliares	0,48935100 %	2,00	0,97870	

Suma la partida.....		49,91000
Costes indirectos	8%	3,99280
Redondeo		-0,00280

TOTAL PARTIDA 53,90

01.02 Dragado del fondo marino, con medios mecánicos desde tierra m3

Dragado del fondo marino con medios mecánicos con medios terrestres hasta alcanzar la cota objetivo definida en el proyecto. El precio incluye la extracción, carga, descarga y traslado a ubicación de zona de secado del material. El precio se considera para dragado en cualquier tipo de terreno (materiales sueltos, limos, arcillas, arenas gravas, bolos, roca, etc...).

El precio incluye los sobrecostes por los siguientes conceptos:

- pérdida de rendimiento por dragado en capas de 25cm
- pérdida de rendimiento por operativa portuaria, incluyéndose en este concepto eventuales otras obras en ejecución

- pérdida de rendimiento por condiciones meteomarinas

- p/p por movilización de los lodos en la zona de acopio

Se incluye en el precio la p.p. de realización de batimetrías con sonda multihaz según se recoge en PPTP, mínimo una batimetría inicial y otra final, se entiende como batimetría final aquella en que se hayan alcanzado las cotas de dragado definidas en proyecto.

En esta partida se incluyen todos los materiales antes comentados, su correspondiente mano de obra y los posibles gastos indirectos subyacentes de la propia partida. También se incluyen todos aquellos materiales, elementos, accesorios, medios (mecánicos, humanos) y recursos necesarios para su total puesta en obra y ayudas de albañilería necesarias para su correcta ejecución, eliminación de restos y limpieza. Además del cumplimiento de las consiguientes medidas de seguridad y salud para la ejecución de los trabajos.

C13124C7	Pala excavadora giratoria s/caden. 31-40t,+pinza manip.piedra	0,12500000 h	188,53	23,56625	
%0200	Medios auxiliares	0,23566250 %	2,00	0,47133	

Suma la partida.....		24,04000
Costes indirectos	8%	1,92320

CÓDIGO	RESUMEN	CANTIDAD UD	PRECIO	SUBTOTAL	IMPORTE
		Redondeo			-0,00320
		TOTAL PARTIDA			25,96
01.03	Recinto de contención para secado del material de dragado	m2			
	Suministro e instalación de recinto de contención para la formación de zonas provisionales para el secado del material dragado en terrenos propios o ajenos, con unas dimensiones en planta y una altura suficientes para albergar el volumen a dragar. A definir por el Contratista adjudicatario de las obras y previa aprobación de la Dirección de Obra.				
	Se incluye:				
	- El montaje y desmontaje del recinto de contención.				
	- Instalaciones en obra para la retención de sedimentos y evacuación de agua.				
	- El sistema de recogida y descarga autorizada al mar de las aguas de escorrentía superficial. En la eventualidad que se empleen para ello los elementos de drenaje de la explanada, se deberá garantizar su limpieza mediante chorreos de agua a presión u otros sistemas. En ningún caso se podrá descargar en mar aguas que contengan material en suspensión.				
	- La demolición y retirada del recinto de contención una vez concluidas las obras (incluso gestión de residuos).				
	En esta partida se incluyen todos los materiales antes comentados, su correspondiente mano de obra y los posibles gastos indirectos subyacentes de la propia partida. También se incluyen todos aquellos materiales, elementos, accesorios, medios (mecánicos, humanos) y recursos necesarios para su total puesta en obra y ayudas de albañilería necesarias para su correcta ejecución, eliminación de restos y limpieza. Además del cumplimiento de las consiguientes medidas de seguridad y salud para la ejecución de los trabajos.				
A0140000	Peón/a	0,75000000 h	18,05	13,53750	
A0121000	Oficial/a 1ª	0,66666667 h	22,41	14,94000	
B002Z001	Estructura y materiales recinto de contención	1,00000000 m2	12,50	12,50000	
%0200	Medios auxiliares	0,40977500 %	2,00	0,81955	
		Suma la partida.....			41,80000
		Costes indirectos	8%		3,34400
		Redondeo			-0,00400
		TOTAL PARTIDA			45,14
01.04	Extendido de gravas para secado del material dragado	m3			
	Suministro y extendido de gravas de cantera y lámina impermeabilizante para la formación de zonas provisionales para el secado del material dragado en terrenos propios o ajenos, con unas dimensiones en planta y una altura suficientes para albergar el volumen a dragar.				
	Se incluye la demolición y retirada de las gravas y lámina impermeabilizante una vez concluidas las obras (incluso gestión de residuos).				
	En esta partida se incluyen todos los materiales antes comentados, su correspondiente mano de obra y los posibles gastos indirectos subyacentes de la propia partida. También se incluyen todos aquellos materiales, elementos, accesorios, medios (mecánicos, humanos) y recursos necesarios para su total puesta en obra y ayudas de albañilería necesarias para su correcta ejecución, eliminación de restos y limpieza. Además del cumplimiento de las consiguientes medidas de seguridad y salud para la ejecución de los trabajos.				
A0140000	Peón/a	0,02000000 h	18,05	0,36100	
B0331300	Grava piedra calc.50-70mm	2,22000000 t	19,50	43,29000	
C13124C7	Pala excavadora giratoria s/caden. 31-40t,+pinza manip.piedra	0,06500000 h	188,53	12,25445	
%0200	Medios auxiliares	0,55905450 %	2,00	1,11811	
		Suma la partida.....			57,02000
		Costes indirectos	8%		4,56160
		Redondeo			-0,00160
		TOTAL PARTIDA			61,58

CÓDIGO	RESUMEN	CANTIDAD UD	PRECIO	SUBTOTAL	IMPORTE
01.05	Geomembrana para recinto de secado del material dragado	m2			
	Suministro y extendido de gravas de cantera y lámina impermeabilizante para la formación de zonas provisionales para el secado del material dragado en terrenos propios o ajenos, con unas dimensiones en planta y una altura suficientes para albergar el volumen a dragar.				
	Se incluye la demolición y retirada de las gravas y lámina impermeabilizante una vez concluidas las obras (incluso gestión de residuos).				
	En esta partida se incluyen todos los materiales antes comentados, su correspondiente mano de obra y los posibles gastos indirectos subyacentes de la propia partida. También se incluyen todos aquellos materiales, elementos, accesorios, medios (mecánicos, humanos) y recursos necesarios para su total puesta en obra y ayudas de albañilería necesarias para su correcta ejecución, eliminación de restos y limpieza. Además del cumplimiento de las consiguientes medidas de seguridad y salud para la ejecución de los trabajos.				
A0140000	Peón/a	0,01000000 h	18,05	0,18050	
MATGEO001	Geomembrana homogénea de PVC-P de 1,2 mm de espesor	1,00000000 m2	4,10	4,10000	
%0200	Medios auxiliares	0,04280500 %	2,00	0,08561	
	Suma la partida.....				4,37000
	Costes indirectos			8%	0,34960
	Redondeo				0,00040
	TOTAL PARTIDA				4,72
01.06	Lavado con agua dulce del material dragado para reducir el contenido en cloruros	m3			
	El lavado con agua dulce del material dragado previamente a su secado para reducir el contenido en cloruros, con el objeto de cumplir con los criterios y procedimientos de admisión de residuos en los vertederos. Se incluye la realización de pruebas de cumplimiento intermedias para verificar los criterios de entrada a vertedero.				
	En esta partida se incluyen todos los materiales antes comentados, su correspondiente mano de obra y los posibles gastos indirectos subyacentes de la propia partida. También se incluyen todos aquellos materiales, elementos, accesorios, medios (mecánicos, humanos) y recursos necesarios para su total puesta en obra y ayudas de albañilería necesarias para su correcta ejecución, eliminación de restos y limpieza. Además del cumplimiento de las consiguientes medidas de seguridad y salud para la ejecución de los trabajos.				
A0140000	Peón/a	1,75000000 h	18,05	31,58750	
B011-05ME	Agua	13,70000000 m3	1,68	23,01600	
BV11Z003	Determinación humedad y cloruros material dragado	0,12000000 ud	159,00	19,08000	
%0200	Medios auxiliares	0,73683500 %	2,00	1,47367	
	Suma la partida.....				75,16000
	Costes indirectos			8%	6,01280
	Redondeo				-0,00280
	TOTAL PARTIDA				81,17
01.07	Centrifuga para secado acelerado del material de dragado	m3			
	Suministro e instalación de máquina centrífuga para el secado acelerado del material dragado. Tratamiento y maquinaria a especificar por el Contratista adjudicatario de las obras y previa aprobación de la Dirección de Obra. Incluye:				
	- Movilización, instalación y desmovilización de los equipos necesarios.				
	- Bombeo del material de dragado desde lugar de acopio hasta la planta de adecuación y deshidratación de material dragado.				
	- Acondicionamiento y deshidratación de los materiales procedentes de dragado, incluyendo todos los medios necesarios para su manipulación, reducción de contenido en cloruros y desecación, con el objeto de cumplir con los criterios y procedimientos de admisión de residuos en los vertederos.				
	- Realización de pruebas de cumplimiento intermedias para verificar los criterios de entrada a vertedero.				

CÓDIGO	RESUMEN	CANTIDAD UD	PRECIO	SUBTOTAL	IMPORTE
--------	---------	-------------	--------	----------	---------

En esta partida se incluyen todos los materiales antes comentados, su correspondiente mano de obra y los posibles gastos indirectos subyacentes de la propia partida. También se incluyen todos aquellos materiales, elementos, accesorios, medios (mecánicos, humanos) y recursos necesarios para su total puesta en obra y ayudas de albañilería necesarias para su correcta ejecución, eliminación de restos y limpieza. Además del cumplimiento de las consiguientes medidas de seguridad y salud para la ejecución de los trabajos.

A0140000	Peón/a	1,80000000 h	18,05	32,49000	
A0121000	Oficial/a 1ª	0,05000000 h	22,41	1,12050	
C131Z001	Centrifuga para secado del material dragado	0,34000000 h	439,56	149,45040	
C13124C7	Pala excavadora giratoria s/caden. 31-40t,+pinza manip.piedra	0,06500000 h	188,53	12,25445	
%0200	Medios auxiliares	1,95315350 %	2,00	3,90631	

Suma la partida.....				199,22000	
Costes indirectos			8%	15,93760	
Redondeo				0,00240	

TOTAL PARTIDA 215,16

01.08 Carga de material dragado

m3

Carga y transporte de material procedente de dragado, con camión de 24 t, cargado con medios mecánicos, incluso transporte y doble carga para acopios intermedios.

En esta partida se incluyen todos los materiales antes comentados, su correspondiente mano de obra y los posibles gastos indirectos subyacentes de la propia partida. También se incluyen todos aquellos materiales, elementos, accesorios, medios (mecánicos, humanos) y recursos necesarios para su total puesta en obra y ayudas de albañilería necesarias para su correcta ejecución, eliminación de restos y limpieza. Además del cumplimiento de las consiguientes medidas de seguridad y salud para la ejecución de los trabajos.

C1311120	Pala cargadora s/,mediana,s/,neumáticos 117kW	0,10000000 h	47,19	4,71900	
C1501A00	Camión transp.24 t	0,10000000 h	52,80	5,28000	
%0200	Medios auxiliares	0,09999000 %	2,00	0,19998	

Suma la partida.....				10,20000	
Costes indirectos			8%	0,81600	
Redondeo				0,00400	

TOTAL PARTIDA 11,02

01.09 Transporte de material dragado a gestor autorizado, incluso canon de vertido

m3

Transporte de material procedente de dragado, una vez secado, a centro gestión de residuo "limpio", con camión de 24 t, incluso canon.

En esta partida se incluyen todos los materiales antes comentados, su correspondiente mano de obra y los posibles gastos indirectos subyacentes de la propia partida. También se incluyen todos aquellos materiales, elementos, accesorios, medios (mecánicos, humanos) y recursos necesarios para su total puesta en obra y ayudas de albañilería necesarias para su correcta ejecución, eliminación de restos y limpieza. Además del cumplimiento de las consiguientes medidas de seguridad y salud para la ejecución de los trabajos.

C1501A00	Camión transp.24 t	0,25000000 h	52,80	13,20000	
B2RAZ004	Canón de transporte de escombros limpio a gestor autorizado	1,70000000 t	43,35	73,69500	
%0200	Medios auxiliares	0,86895000 %	2,00	1,73790	

Suma la partida.....				88,63000	
Costes indirectos			8%	7,09040	
Redondeo				-0,00040	

TOTAL PARTIDA 95,72

01.10 Fondeo y retirada de baliza flotante para señalización provisional

u

Suministro, fondeo y retirada de baliza flotante para señalización provisional, de acuerdo con las indicaciones de Capitanía Marítima y de la Autoridad Portuaria, para boya de 400 mm de diámetro, incluyendo el transporte con medios marinos hasta el punto de fondeo, y la retirada hasta el lugar de almacenaje.

En esta partida se incluyen todos los posibles gastos indirectos subyacentes de la propia partida. También se incluyen todos aquellos materiales, elementos, accesorios, medios (mecánicos, humanos) y recursos necesarios para su total puesta en obra y ayudas de

CÓDIGO	RESUMEN	CANTIDAD UD	PRECIO	SUBTOTAL	IMPORTE
					Redondeo -0,00240
				TOTAL PARTIDA	12.177,03
01.13	<p>Movilización y desmovilización de equipo marítimo para dragado Movilización y desmovilización de los equipos de transporte y dragado, pontonas y maquinarias auxiliares hasta la zona de trabajo, para el dragado desde el mar. El precio incluye todos los gastos, impuestos, tiempos de espera y demás conceptos que puedan generarse por la movilización y puesta en servicio de los equipos de dragado. El precio incluye también la desmovilización de los equipos después de la recepción de las obras. En esta partida se incluyen todos los materiales antes comentados, su correspondiente mano de obra y los posibles gastos indirectos subyacentes de la propia partida. También se incluyen todos aquellos materiales, elementos, accesorios, medios (mecánicos, humanos) y recursos necesarios para su total puesta en obra y ayudas de albañilería necesarias para su correcta ejecución, eliminación de restos y limpieza. Además del cumplimiento de las consiguientes medidas de seguridad y salud para la ejecución de los trabajos.</p>	ud			
			Sin descomposición		23.148,15000
		Costes indirectos	8%		1.851,85200
				TOTAL PARTIDA	25.000,00
01.14	<p>Movilización y desmovilización de medios para dragado desde tierra Movilización y desmovilización de los equipos de transporte, de dragado y maquinarias auxiliares hasta la zona de trabajo, para el dragado desde tierra. El precio incluye todos los gastos, impuestos, tiempos de espera y demás conceptos que puedan generarse por la movilización y puesta en servicio de los equipos. El precio incluye también la desmovilización de los equipos después de la recepción de las obras. En esta partida se incluyen todos los materiales antes comentados, su correspondiente mano de obra y los posibles gastos indirectos subyacentes de la propia partida. También se incluyen todos aquellos materiales, elementos, accesorios, medios (mecánicos, humanos) y recursos necesarios para su total puesta en obra y ayudas de albañilería necesarias para su correcta ejecución, eliminación de restos y limpieza. Además del cumplimiento de las consiguientes medidas de seguridad y salud para la ejecución de los trabajos.</p>	ud			
			Sin descomposición		7.908,89000
		Costes indirectos	8%		632,71120
				TOTAL PARTIDA	8.541,60



CUADRO DE DESCOMPUESTOS



Ports de Balears

Autoritat Portuària de Balears

CÓDIGO	RESUMEN	CANTIDAD UD	PRECIO	SUBTOTAL	IMPORTE
02	SEGURIDAD Y SALUD				
02.01	P.A. de abono íntegro para la Seguridad y Salud en la obra Partida alzada de abono íntegro para la Seguridad y Salud en la obra, según se especifica en el documento adjunto correspondiente				ud
			Sin descomposición		4.629,63000
		Costes indirectos	8%		370,37040
		TOTAL PARTIDA			5.000,00

AUTORIDAD PORTUARIA DE BALEARES

**RELACIÓN DE UNIDADES, ESPECIFICACIONES
Y VALORACIÓN**

PARA LA

**“RECUPERACIÓN DE CALADOS EN LA 1ª ALINEACIÓN DE
LOS MUELLES DE PONIENTE DEL PUERTO DE ALCUDIA”**

ANEJO Nº 4

GESTIÓN DE RESIDUOS

ANEJO Nº 04: GESTIÓN DE RESIDUOS

ÍNDICE

1.	ANTECEDENTES.....	2
2.	TITULAR Y EMPLAZAMIENTO.....	2
3.	NORMATIVA Y LEGISLACIÓN APLICABLE	2
4.	ESTIMACIÓN DE LA CANTIDAD DE RESIDUOS QUE SE GENERARÁN EN LA OBRA.....	2
4.1.	Estimación de las cantidades totales.....	2
4.1.1.	Residuos procedentes de la demolición	2
4.1.2.	Residuos procedentes del dragado	2
4.2.	Estimación de las cantidades por tipo de RCD	3
5.	MEDIDAS PARA LA PREVENCIÓN DE LOS RESIDUOS	3
5.1.1.	Medidas para la prevención de generación de residuos en obra.....	3
5.1.2.	Medidas a adoptar para la prevención de RCD.....	3
6.	MEDIDAS A ADOPTAR PARA LA SEPARACIÓN DE LOS RESIDUOS.....	4
7.	OPERACIONES DE REUTILIZACIÓN, VALORIZACIÓN O ELIMINACIÓN DE LOS RESIDUOS	5
8.	PLIEGO DE CONDICIONES.....	5
8.1.	Para el Productor de Residuos (Artículo 4 RD 105/2008)	5
8.2.	Para el Poseedor de los Residuos (Artículo 5 RD 105/2008).....	6
8.3.	Para el Director Facultativo	6
8.4.	Para el Personal de obra.....	6
8.5.	Para el Gestor de Residuos en general	7
8.6.	Para el Gestor de Residuos en actividades de valorización	7
8.7.	Para el Gestor de Residuos en actividades de valorización in situ	8
8.8.	Para el Tratamiento de residuos mediante plantas móviles en centros fijos de valorización o eliminación de residuos	8
8.9.	Para las Actividades de eliminación de residuos mediante depósito en vertedero	8
9.	VALORACIÓN DEL COSTE DE LA GESTIÓN	8

1. ANTECEDENTES

El Real Decreto 105/2008, de 1 de febrero, por el que se regula la producción y gestión de los residuos de construcción y demolición (RCD), establece la obligación de incluir en los proyectos un estudio de gestión de los residuos de construcción y demolición con estimación de cantidades generadas, medidas a adoptar, el destino previsto para los residuos que se produzcan, así como una valoración del coste previsto para su gestión, coste que formará parte del presupuesto de proyecto.

La Ley 8/2019, de 19 de febrero, por la que se regula la gestión sostenible de residuos en la Comunidad Autónoma de las Illes Balears, que pretende ser una herramienta jurídica para adaptarse al nuevo paradigma europeo y mundial de la economía circular.

El promotor deberá disponer de la documentación que acredite que los residuos producidos en la obra han sido gestionados, en su caso, en obra o han sido entregados a una instalación de valorización o eliminación para su tratamiento por gestor de residuos autorizado, en los términos recogidos en el Real Decreto y en el estudio de gestión de residuos de la obra o sus modificaciones. La documentación correspondiente a cada año natural deberá mantenerse durante los cinco años siguientes.

El presente documento tiene por objeto realizar un estudio de la gestión de los residuos generados en la ejecución de los trabajos correspondientes al proyecto expediente **“Recuperación de calados en la 1ª alineación de los muelles de Poniente del puerto de Alcudia” P.O. 21.21**, en base al Real Decreto 105/2008, y que habrá de servir de base para la redacción del correspondiente Plan de Gestión de Residuos por parte del Contratista. En dicho Plan se desarrollarán y complementarán las previsiones contenidas en este documento en función de los proveedores concretos y su propio sistema de ejecución de la obra.

2. TITULAR Y EMPLAZAMIENTO

El proyecto se redacta a petición de la Autoridad Portuaria de Balears, con N.I.F. Q0767004E, con domicilio social, Moll Vell, 3-5 CP 07012 de Palma de Mallorca.

Las obras se realizarán íntegramente en el espejo de agua situado a pie de muelle de la 1ª alineación de los muelles de Poniente del Puerto de Alcudia.

3. NORMATIVA Y LEGISLACIÓN APLICABLE

Para la elaboración del presente estudio se han seguido las prescripciones de las siguientes normativas:

- Ley 8/2019, de 19 de febrero, de residuos y suelos contaminados de las Illes Balears.
- Real Decreto 105/2008, de 1 de febrero, por el que se regula la producción y gestión de los residuos de construcción y demolición.
- Ley 7/2022, de 8 de abril, de residuos y suelos contaminados para una economía circular.
- Real Decreto 646/2020, de 7 de julio, por el que se regula la eliminación de residuos mediante depósito en vertedero.

4. ESTIMACIÓN DE LA CANTIDAD DE RESIDUOS QUE SE GENERARÁN EN LA OBRA

4.1. Estimación de las cantidades totales

4.1.1. Residuos procedentes de la demolición

No se contempla que se generen residuos procedentes de la excavación

4.1.2. Residuos procedentes del dragado

Se procede, a continuación, a evaluar las cantidades de residuos procedentes del dragado:

Tipo de Residuo	Volumen real (m3)	Densidad (tn/m3)	Peso (tn)	Esponjamiento	Volumen total RCDs (m3)
<i>Lodos de drenaje distintos de los especificados en el código 170505</i>	350,00	1,70	595,00	1,00	350,00

4.2. Estimación de las cantidades por tipo de RCD

Codificados según el Listado Europeo de Residuos (LER) publicado por Orden MAM/304/2002 del Ministerio de Medio Ambiente de 8 de febrero, o sus modificaciones posteriores:

Código LER	Denominación de residuos	Volumen total RCDs (m3)	Peso total (tn)
<i>Residuos de la construcción y demolición</i>			
17.05.06	<i>Lodos de drenaje distintos de los especificados en el código 170505</i>	350,00	595,00

5. MEDIDAS PARA LA PREVENCIÓN DE LOS RESIDUOS

Bajo el concepto de prevención de residuos, se incluyen todas aquellas medidas que consigan reducir la cantidad de residuos de construcción y demolición (RCD) que sin su aplicación se producirían, o bien que consigan reducir la cantidad de sustancias peligrosas contenidas en los RCD que se generen, disminuyendo el carácter de peligrosidad de los mismos, mejorando de esta forma su posterior gestión tanto desde el punto de vista medioambiental como económico.

También se incluyen dentro del concepto de prevención todas aquellas medidas que mejoren la reciclabilidad de los productos, que con el tiempo se convertirán en residuos, en particular disminuyendo su contenido en sustancias peligrosas. Todas las medidas, deben apuntar a la reducción en origen de la generación de RCD.

5.1.1. Medidas para la prevención de generación de residuos en obra

El Contratista deberá minimizar los residuos generados durante la realización de los trabajos descritos en el presente expediente, haciendo una separación en origen de los diferentes residuos y gestionándolos adecuadamente. Se enumeran a continuación una lista no exhaustiva de actuaciones tendentes a minimizar la generación de residuos en la obra:

- Todos los agentes intervinientes en la obra deberán conocer sus obligaciones en relación con los residuos y cumplir las órdenes y normas dictadas por el Director Facultativo.
- Se deberá optimizar la cantidad de materiales necesarios para la ejecución de la obra. Un exceso de materiales es origen de más residuos sobrantes de ejecución.
- Se preverá el acopio de materiales fuera de zonas de tránsito de la obra, de forma que permanezcan bien embalados y protegidos hasta el momento de su utilización, con el fin de evitar la rotura y sus consiguientes residuos.
- Los útiles de trabajo se deben limpiar inmediatamente después de su uso para prolongar su vida útil
- Para prevenir la generación de residuos se deberá prever la instalación de un punto de almacenaje de productos sobrantes reutilizables de modo que en ningún caso puedan enviarse a vertederos sino que se proceda a su aprovechamiento posterior por parte del Constructor
- Si se realiza la clasificación de los residuos, habrá que disponer de los contenedores más adecuados para cada tipo de material sobrante. La separación selectiva se deberá llevar a cabo en el momento en que se originan los residuos. Si se mezclan, la separación posterior incrementa los costes de gestión
- Los contenedores, sacos, depósitos y demás recipientes de almacenaje y transporte de los diversos residuos deberán estar debidamente etiquetados
- Se deberá promover el empleo de envases reutilizables y demás utensilios utilizados por el personal de la obra. El Plan de generación de residuos debe establecer el tipo de envases reutilizables que empleará. El adjudicatario procurará que los productos que se empleen sean a granel.

5.1.2. Medidas a adoptar para la prevención de RCD

A continuación se describen las medidas a que se deberán adoptar para la prevención de los diferentes residuos de construcción y demolición que se prevé generar en la obra.

Madera

- Realizar los cortes de madera con precisión para aprovechar el mayor número de veces posible, respetando siempre las exigencias de calidad.
- Almacenar correctamente los materiales para protegerlos de la intemperie y evitar su deterioro y transformación en residuo.
- Aprovechar los materiales y los recortes y favorecer el reciclaje de aquellos elementos que tengan opciones de valorización.
- Se acopian separadamente y se reciclan, reutilizan o llevan a vertedero autorizado
- Los acopios de madera están protegidos de golpes o daños.
- Para tratar la madera, elegir alternativas a los protectores químicos.

Plásticos, papel y cartón

- Comprar evitando envoltorios innecesarios.
- Comprar materiales al por mayor con envases de un tamaño que permita reducir la producción de residuos de envoltorios.
- Dar preferencia a aquellos proveedores que envasan sus productos con sistemas de embalaje que tienden a minimizar los residuos.
- Dar preferencia a los proveedores que elaboran los envases de sus productos con materiales reciclados, biodegradables, o que puedan ser retornados para su reutilización.

Productos líquidos

- Almacenar estos productos en lugar específico preparado para tal fin.
- Tapar los productos líquidos una vez finalizado su uso para evitar evaporación y vertidos por vuelcos accidentales.
- Usar detergentes biodegradables, sin fosfatos ni cloro
- Reducir el uso de disolventes.
- Calcular la cantidad de pintura necesaria para evitar sobrantes.
- Vaciar los recipientes de pintura antes de gestionarlos. Almacenar la pintura sobrante y, siempre que sea posible, reutilizarla

6. MEDIDAS A ADOPTAR PARA LA SEPARACIÓN DE LOS RESIDUOS

El Real Decreto 105/2008 establece, en el artículo 5.5, la obligatoriedad de separación en origen de los residuos de construcción y demolición cuando, se superen de forma individualizada, las siguientes cantidades:

- | | |
|-------------------------------|--------------------|
| • Hormigón | 80 Tn |
| • Ladrillos, tejas, cerámicos | 40 Tn |
| • Metal | 2 Tn |
| • Madera | 1 Tn |
| • Vidrio | 1 Tn |
| • Plástico | 0,5 Tn |
| • Papel y cartón | 0,5 Tn |
| • Residuos peligrosos | En todos los casos |

Por razones de eficiencia, se podrán establecer criterios de separación, aún con cantidades inferiores, de diferentes fracciones.

Los posibles tratamientos de los residuos generados será de Separación (obligatoria para los residuos cuyas cantidades sobrepasen los pesos anteriormente señalados) o Ninguna (los residuos no se separarán en obra y se gestionarán "todo en uno").

El Contratista separará en obra los siguientes residuos, para lo cual tomará las medidas oportunas para garantizar su separación en origen mediante contenedores o sacas especiales. Las fracciones que no deban separarse se tratarán en gestor autorizado como "todo en uno":

Código LER	Denominación de residuos	Peso total (tn)	Operación en la obra
17.05.06	<i>Lodos de drenaje distintos de los especificados en el código 170505</i>	595,00	Separación

Los residuos generados en la obra se acopiarán temporalmente, con medios apropiados para su acopio sin generar riesgos a los propios actores de la obra o a terceros, en una zona especialmente habilitada para ello y que estará perfectamente señalizada y balizada. Esta zona de vertido temporal tendrá, a su vez, varias zonas de vertido, una para cada fracción a separar.

Una vez a la semana, o con mayor periodicidad si así lo exige el ritmo de producción de residuos, se retirarán a vertedero o a gestor autorizado, según la naturaleza de los mismos.

7. OPERACIONES DE REUTILIZACIÓN, VALORIZACIÓN O ELIMINACIÓN DE LOS RESIDUOS

Se definirán a continuación las operaciones que se llevarán a cabo y cuál va ser el destino de los RCDs que se produzcan en la obra.

Las operaciones más habituales de Valorización son el Reciclado (se elegirá "Reciclado") o la Utilización como combustible (se elegirá "Combustible"). Pero si se desconoce el tipo de operación que se llevará a cabo en la instalación autorizada, se elegirá la opción genérica "Valorización en instalación autorizada".

Si el residuo va ser eliminado directamente en vertedero, se marcará la opción "Tratamiento en vertedero autorizado". El RD 105/2008 prohíbe el depósito en vertedero sin tratamiento previo. Se entiende por tratamiento previo: los procesos físicos, térmicos, químicos o biológicos, incluida la clasificación, que cambian las características de los residuos para reducir su volumen o su peligrosidad, facilitar su manipulación o incrementar su valorización.

Código LER	Denominación de residuos	Volumen (m ³)	Peso total (tn)	Tratamiento y destino RCD
17.05.06	<i>Lodos de drenaje distintos de los especificados en el código 170505</i>	350,00	595,00	Tratamiento en gestor autorizado

8. PLIEGO DE CONDICIONES

8.1. Para el Productor de Residuos (Artículo 4 RD 105/2008)

Además de los requisitos exigidos en la legislación vigente sobre residuos, deberá cumplir con las siguientes obligaciones:

- Incluir en el Proyecto de Ejecución de la obra un estudio de gestión de residuos, el cual ha de contener como mínimo:
 - o Estimación de los residuos que se van a generar.
 - o Las medidas de prevención de los residuos en la obra objeto del Proyecto.
 - o Las operaciones encaminadas a la posible reutilización, valorización o eliminación de los residuos que se generen, así como las medidas para la separación de los residuos en obra, en particular, para el cumplimiento por parte del poseedor de los residuos, de la obligación establecida en el apartado 5 del artículo 5 del Real Decreto 105/2008, de 1 de febrero.
 - o Planos de las instalaciones previstas para el almacenaje, manejo, separación, y en su caso, otras operaciones de gestión de los residuos de demolición dentro de la obra.
 - o Pliego de prescripciones técnicas particulares en relación con el almacenaje, manejo, separación, y en su caso, otras operaciones de gestión de los residuos de demolición dentro de la obra.
 - o Valoración del coste previsto de la gestión de los residuos, en capítulo independiente.
 - o En obras de demolición, realizar un inventario de los residuos peligrosos que se generarán, que deberá incluirse en el estudio de gestión y asegurar su envío a gestores autorizados de residuos peligrosos.
 - o Disponer de la documentación, que acredite que los residuos realmente generados en la demolición han sido gestionados, en obra o entregados a una instalación de valorización o eliminación para su tratamiento por gestor de residuos autorizado. La documentación correspondiente a cada año natural deberá mantenerse durante los cinco años siguientes.

- Constituir, cuando proceda o sea exigido por la entidad local o autonómica y en los términos que ésta establezca, la fianza o garantía financiera que asegure el cumplimiento de los requisitos establecidos en la licencia, en relación con los residuos generados en la demolición.
- Según el artículo 6 de la Ley 8/2019 por la que se regula la jerarquía de residuos, el Productor de Residuos deberá valorar la creación de un Plan que cuantifique los residuos generados durante el plazo del contrato, para prevenir la producción de residuos y la disminución de su peligrosidad. La aplicación de este principio será previa a la jerarquía de residuos. Se deberá enviar un estudio de minimización en la producción de residuos al Gobierno de las Illes Balears cada 4 años.
- El Productor de residuos estará obligado a presentar estudio de gestión de residuos, de acuerdo con las previsiones del artículo 6.1 del Real Decreto 105/2008, de 1 de febrero, por el que se regula la producción y la gestión de los residuos de construcción y demolición, para la tramitación de las licencias de obra pertinentes, así como a cumplir las disposiciones relativas a los residuos de construcción y demolición, de cualquier procedencia, de un volumen inferior a 2 m³, según la normativa estatal básica y aplicable las previsiones establecidas para los residuos procedentes de obra menor.
- Según el artículo 22 de la Ley 8/2019, se deberá redactar un Estudio en el que deben recogerse las medidas de prevención, reutilización y disminución de la condición de peligrosidad de los residuos, tales como promover el uso envases reutilizables, compras a granel, y demás productos reciclables en un Plan de prevención de generación de residuos. En este Plan se definirán las medidas adoptadas para fomentar el uso por parte del personal de la obra de materiales cuyas características sean lo más favorables posibles para el medio ambiente, definiendo sus propiedades y la cuantía de los mismos.

8.2. Para el Poseedor de los Residuos (Artículo 5 RD 105/2008)

La figura del poseedor de los residuos en la obra es fundamental para una correcta gestión de los residuos.

Además de los requisitos exigidos en la legislación vigente sobre residuos, deberá cumplir con las siguientes obligaciones:

- Presentar al Promotor un Plan que refleje como llevará a cabo, durante el proceso de la demolición, todas las operaciones en relación a la gestión de los residuos que se generarán. El Plan, una vez aprobado por el Director Facultativo y aceptado por la propiedad, pasará a formar parte de los documentos contractuales de la obra.
- Entregar los residuos a un gestor autorizado, en el caso de que el mismo no los gestione en obra, destinándose preferentemente, a operaciones de reutilización, reciclado o a otras formas de valorización.
- Acreditar mediante documento fehaciente, la entrega de los residuos generados en el derribo, en el que figuren al menos: la identificación del poseedor y del productor, la obra de procedencia, el número de licencia, la cantidad de los residuos (expresada en Tn y en m³), el tipo de residuos entregados y la identificación del gestor de las operaciones de destino. Cuando dicho gestor, solamente realice operaciones de recogida, almacenamiento, transferencia o transporte, en el documento anteriormente citado, deberá constar también la identificación del gestor de valorización o eliminación posterior al que se destinarán los residuos.

En cualquier caso, la responsabilidad administrativa en relación a la cesión de los residuos del poseedor al gestor, se regirá por lo establecido en Ley 7/2022, de 8 de abril, de residuos y suelos contaminados para una economía circular.

8.3. Para el Director Facultativo

Además de los requisitos exigidos en la legislación vigente sobre residuos, deberá cumplir con las siguientes obligaciones:

- Aprobar el Plan de residuos, que presente el poseedor de los residuos.
- Aprobar los medios previstos en obra para la valorización de los residuos, en el caso de que ésta se decida realizar in situ.

8.4. Para el Personal de obra

Toda persona considerada como personal de obra se encuentra bajo la responsabilidad del contratista o poseedor de residuos. A continuación se indican las obligaciones, que entendemos deben ponerse en conocimiento del personal de la obra en el momento en el cual se incorpore a la misma.

- Cumplimiento correcto de todas aquellas órdenes y normas que el responsable de la gestión de los residuos disponga. (Así mismo puede servirse de su experiencia práctica en la aplicación de dichas prescripciones para mejorarlas o proponer unas nuevas).
- Señalar correctamente la ubicación de la zona de contenedores de residuos así como su recorrido hasta el mismo.

- Estará obligado, a separar los residuos a medida que son generados, evitando que se mezclen con otros y resulten contaminados.
- Etiquetar de forma conveniente cada uno de los contenedores o recipientes, que se utilizarán, en función de las características de los residuos que se depositarán, cumpliendo unas mínimas pautas necesarias, para que el proceso sea lo más sencillo posible:
 - o Las etiquetas deben informar de que materiales se pueden, o no, depositar en un determinado contenedor o recipiente. La información debe ser clara y concisa.
 - o Las etiquetas es conveniente que tengan gran formato y que sean de un material resistente a las inclemencias del tiempo, de forma que quede garantizada una razonable durabilidad.
- No sobrecargar excesivamente los contenedores, que posteriormente, serán transportados, dado que son más difíciles de maniobrar y transportar, y pueden provocar caídas de residuos.
- Normalizar la cubrición de los contenedores previamente a su salida de la obra, de forma que quede prohibida la salida de contenedores sin cubrir.
- Control administrativo y seguimiento de toda la información sobre el tratamiento de los residuos, tanto dentro como fuera la obra, conservando para ello los registros o albaranes, de todos los movimiento que se realicen de cada tipo de residuos.
- No disponer residuos apilados o amontonados fuera de las zonas indicadas, dado que dicha acción puede provocar un accidente.

8.5. Para el Gestor de Residuos en general

Además de los requisitos exigidos en la legislación vigente sobre residuos, deberá cumplir con las siguientes obligaciones:

- Recibir los residuos generados en el derribo y tramitar el proceso necesario de tratamiento de los mismos. En el supuesto de actividades sometidas a la autorización por la legislación de residuo, llevar un registro en el que, como mínimo, figure: la cantidad de residuos gestionados, expresada en Toneladas y metro cúbicos, el tipo de residuos, la identificación del productor, del poseedor y de la obra de donde proceden, o del gestor, cuando procedan de otra operación anterior de gestión, el método de gestión aplicado, así como la cantidades, en toneladas y metros cúbicos, y destinos de los productos y residuos resultantes de la actividad.
- En el supuesto de actividades de gestión sometidas a autorización, el gestor deberá llevar un registro, en el que como mínimo figure: la cantidad de residuos gestionados (expresada en m³ y Tn), el tipo de residuos, la identificación del productor, del poseedor y de la obra de donde proceden, o del gestor, cuando procedan de una operación de gestión anterior, el método de gestión aplicado, así como las cantidades (expresadas en m³ y Tn), y destinos de los productos y residuos resultantes de la actividad.
- Poner a disposición de las administraciones públicas competentes, a petición de las mismas, la información contenida en el registro indicado en el apartado anterior. La información referida a cada año natural deberá mantenerse durante los cinco años siguientes.
- Entregar, al poseedor o gestor anterior que le entregue los residuos de derribo, los certificados acreditativos de la gestión de los residuos recibidos, especificando el productor de los mismos y el número de licencia de la obra de procedencia. Cuando se trate de un gestor que solamente lleve a cabo una operación exclusivamente de recogida, almacenamiento, transferencia o transporte, deberá además entregarle (al poseedor o al gestor que le entregue los residuos) los certificados de la operación de valorización o de la eliminación subsiguiente a la que fueron destinados.
- En cuanto a autorizaciones administrativas en materia de gestión de residuos, las obligaciones y autorizaciones a nivel autonómico que los gestores de residuos deben desarrollar y presentar en los órganos competentes del Gobierno de las Illes Balears, se recogen en el capítulo III del título V de la Ley 8/2019.

8.6. Para el Gestor de Residuos en actividades de valorización

Además de los requisitos exigidos en la legislación vigente sobre residuos, deberá cumplir con las siguientes obligaciones:

- El desarrollo de las actividades de valorización requiere de autorización previa del órgano competente en materia medioambiental de la Comunidad Autónoma, en los términos establecidos por la Ley 7/2022, de 8 de abril, de residuos y suelos contaminados para una economía circular.
- La autorización se otorgará para una o varias de las operaciones que se vayan a realizar. Se otorgará por un plazo determinado de tiempo, renovándose por periodos sucesivos.

- Extender, al poseedor o anterior gestor que le entregue los residuos, los certificados acreditativos de la gestión de los residuos recibidos, especificando el productor de los mismos y nº de licencia de la obra de procedencia. Cuando solamente se trate de un gestor que lleve a cabo una operación exclusivamente de recogida, almacenamiento, transferencia o transporte, deberá además entregar al poseedor o al gestor que le entregó los residuos, los certificados de la operación de valorización o eliminación subsiguiente a que fueron destinados los residuos.

8.7. Para el Gestor de Residuos en actividades de valorización in situ

Además de los requisitos exigidos en la legislación vigente sobre residuos, deberá cumplir con las siguientes obligaciones:

- Las actividades de valorización de residuos "in situ" se ajustarán a lo establecido en el proyecto de obra. En particular, el Director Facultativo deberá aprobar los medios previstos para dicha valorización in situ.
- Dichas actividades de llevarán a cabo sin poner en peligro la salud humana y sin utilizar procedimientos ni métodos que perjudiquen al medio ambiente, sin provocar molestias por ruido ni olores y sin dañar el paisaje ni los espacios naturales que gocen de algún tipo de protección de acuerdo con la legislación vigente.

8.8. Para el Tratamiento de residuos mediante plantas móviles en centros fijos de valorización o eliminación de residuos

Además de los requisitos exigidos en la legislación vigente sobre residuos, deberá cumplir con las siguientes obligaciones:

- Para dicha actividad deberá preverse en la autorización otorgada a dicho centro fijo, y cumplir con los requisitos establecidos en la misma.

8.9. Para las Actividades de eliminación de residuos mediante depósito en vertedero

Además de los requisitos exigidos en la legislación vigente sobre residuos, deberá cumplir con las siguientes obligaciones:

- Se prohíbe el depósito en vertedero de residuos que no hayan sido sometidos a alguna operación de tratamiento previo.
- La legislación de la Comunidad Autónoma podrá eximir de la aplicación del apartado anterior a los vertederos de residuos (no peligrosos o inertes de construcción y demolición) en poblaciones aisladas que cumplan con lo contenido en el art. 2 del Real Decreto 646/2020, de 7 de julio, por el que se regula la eliminación de residuos mediante depósito en vertedero, siempre que el vertedero se destine a la eliminación de los residuos generados únicamente en esa población aislada.

9. VALORACIÓN DEL COSTE DE LA GESTIÓN

Tipo de Residuo	Peso (t)	Coste (€/t)	Importe (€)
Lodos de drenaje distintos de los especificados en el código 170505	595,00	43,35	25.793,25
Presupuesto de Ejecución Material			25.793,25 €

Palma, septiembre de 2022

La autora,
IDOM



Margarita Pery Trénor
Ing. de Caminos, Canales y Puertos

AUTORIDAD PORTUARIA DE BALEARES

**RELACIÓN DE UNIDADES, ESPECIFICACIONES
Y VALORACIÓN**

PARA LA

**“RECUPERACIÓN DE CALADOS EN LA 1ª ALINEACIÓN DE
LOS MUELLES DE PONIENTE DEL PUERTO DE ALCUDIA”**

ANEJO Nº 5

CARACTERIZACIÓN DE SEDIMENTOS

ANEJO Nº 05: CARACTERIZACIÓN DE LOS SEDIMENTOS DE LA DÁRSENA INTERIOR DEL PUERTO DE ALCUDIA

1. ESTUDIO REALIZADO POR TECNOAMBIENTE EN OCTUBRE DE 2017

A.T. para la caracterización del sedimento y recomendación para la gestión del material dragado de la dársena interior del Puerto de Alcudia

Ref. P.O. 73.17

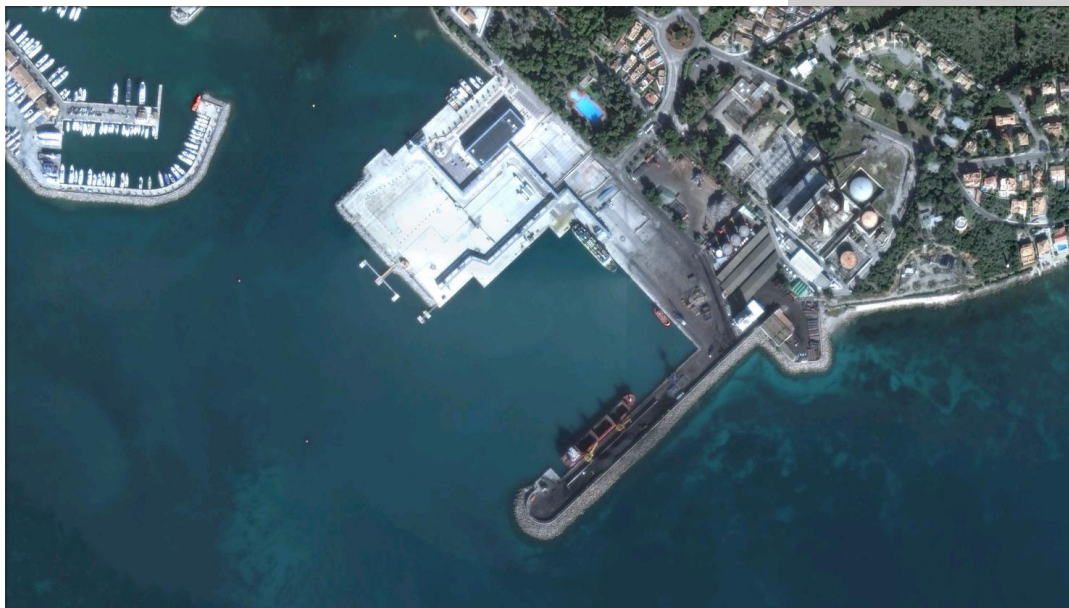

Octubre 2017



TECNOAMBIENTE

A TRADEBE COMPANY

Índice

1	INTRODUCCIÓN	3
1.1	Antecedentes	3
1.2	Objetivos	3
1.3	Acreditaciones y homologaciones	4
2	ÁMBITO TERRITORIAL.....	5
3	METODOLOGÍA	6
3.1	Toma de muestras	6
3.2	Cadena de custodia	9
3.3	Caracterización de los materiales.....	9
3.4	Trabajos de gabinete	11
4	CARACTERIZACIÓN DE LOS MATERIALES DE DRAGADO	13
4.1	Caracterización preliminar	13
4.2	Caracterización química	17
4.3	Caracterización biológica.....	20
4.4	Peligrosidad del sedimento.....	21
5	CLASIFICACIÓN DE LOS MATERIALES A DRAGAR	22
6	PROPUESTA DE GESTIÓN.....	23
7	PRINCIPALES RIESGOS AMBIENTALES.....	30
8	PLAN DE VIGILANCIA AMBIENTAL	31
8.1	Objetivos	31
8.2	Contenido del PVA.....	32
8.2.1	Trabajos previos	32
8.2.2	Trabajos de control.....	32
8.2.3	Emisión de informes	33
8.2.4	Plan de actuación ante situaciones de emergencia ambiental	33

ANEXO I.- Resultados analíticos del laboratorio

1 INTRODUCCIÓN

1.1 Antecedentes

La AUTORITAT PORTUARIA DE BALEARS ha contratado a TECNOAMBIENTE S.L. la Asistencia Técnica para la caracterización del sedimento y recomendación para la gestión del material dragado de la dársena interior del Puerto de Alcudia.

El calado en la dársena comercial se ha visto reducido debido a la acumulación de sedimento marino provocado principalmente por la dinámica litoral en este tramo costero.

Con el fin de garantizar unas condiciones de adecuada operatividad es necesario realizar un dragado de mantenimiento que permita recuperar el calado necesario.

El alcance de los trabajos se ha ajustado a lo que determinan las Directrices para la caracterización del material dragado y su reubicación en aguas del dominio público marítimo-terrestre, elaboradas por la Comisión Interministerial de Estrategias Marinas (CIEM 2015), en sustitución de las anteriores Recomendaciones para la Gestión de Materiales Dragados (RGMD) del CEDEX (1994).

1.2 Objetivos

El principal objetivo es la caracterización de los materiales a dragar, según dictaminan las *Directrices para la caracterización del material dragado y su reubicación en aguas del dominio público marítimo-terrestre* (DCMD 2015).

El presente informe de caracterización, ha supuesto la consecución de los siguientes objetivos parciales, que se corresponden con las distintas fases en que se ha desarrollado el estudio:

- a) Realización de una campaña representativa de toma de muestras de sedimento superficial.
- b) Analítica físico-química y granulométrica de los materiales según las DCMD 2015.
- c) Tipificación y clasificación de los materiales en función de las categorías de las DCMD 2015.
- d) Valoración del tipo de gestión en base a la tipificación y clasificación de los materiales.

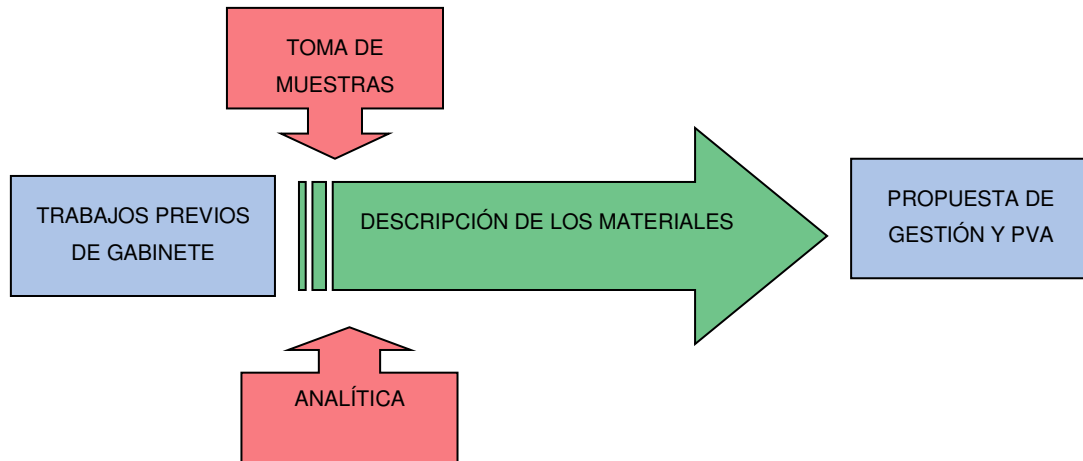

1.3 Acreditaciones y homologaciones

TECNOAMBIENTE S.L. está acreditada bajo normas UNE-EN ISO 17020 para la inspección y toma de muestras, UNE-EN ISO 17025 para Laboratorios (ensayos físico-químicos en sedimentos), ISO 9001:2008 como Sistema de Garantía de Calidad, e ISO 14.001:2004 para el Sistema de Gestión Medioambiental.

La toma de muestras y conservación hasta laboratorio se ha realizado según norma UNE-EN ISO 5667-19 para el muestreo de sedimentos marinos.

2 ÁMBITO TERRITORIAL

El ámbito de estudio es la dársena comercial del Puerto de Alcudia, en Mallorca.

En la Figura 1.- se presenta la ubicación general de la zona de actuación.



Figura 1.- Ámbito de estudio.

La zona que requiere el dragado y es objeto de caracterización se distribuye en los bordes de muelle de la dársena.

3 METODOLOGÍA

Las especificaciones para la toma de muestras cumplen con los artículos del Capítulo III de las DCMD 2015.

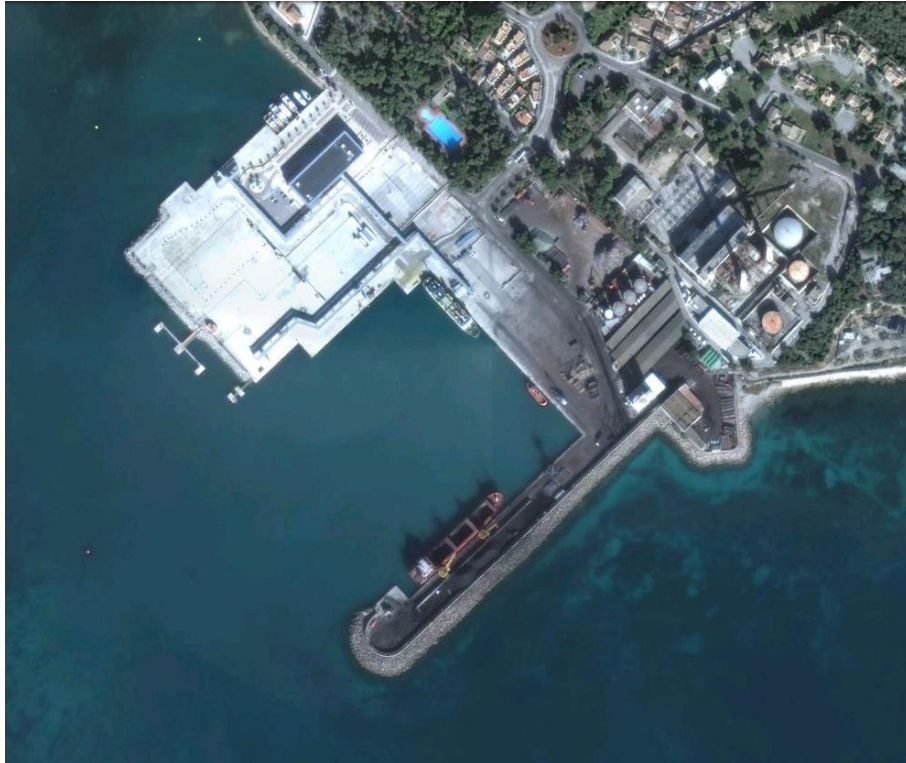
3.1 Toma de muestras

Teniendo en cuenta la superficie de dragado prevista y sus características, la determinación del número de estaciones a analizar se ha realizado según el artículo 9 de las DCMD.

Acorde al artículo 10, para el posicionamiento exacto de la embarcación en cada estación se ha empleado un GPS con sistema de correcciones diferenciales (DGPS). Las coordenadas de trabajo se referencian al datum ETRS89 en el Huso 31.

Según el artículo 11 la zona a dragar puede adscribirse a dos tipologías portuarias contempladas en las DCMD 2015, zona tipo M (borde de muelles) y zona tipo G (dársenas portuarias).

Para las zonas de borde de muelle (tipo M) se ubicará una estación cada 100 m lineales, representativa de un ancho desde el borde de muelle de 50 m y una superficie máxima de 5000 m².



Figura 2.- Posición de las estaciones de muestreo de borde de muelle (zona M).

En la zona de atraque de los duques de alba se requiere 2 estaciones de muestreo y en los restantes bordes de muelle de la dársena interior se requieren 9 muestras (3 muestras por muelle). En total resultan 11 estaciones de muestreo de borde de muelle (zona M).

A.T. para la caracterización del sedimento y recomendación para la gestión del material dragado de la dársena interior del Puerto de Alcudía

La zona de dársena (tipo G) restante tiene unas dimensiones de 180 m x 225 m, resultando un área de 40500 m². El número mínimo de estaciones de muestreo se calcula según la expresión:

$$N = S / (25 * S^{1/2}) = S^{1/2} / 25$$

donde S es la superficie del área objeto de dragado (m²) y N el número de estaciones de muestreo.

La zona a dragar, con una superficie de 40.500 m², resulta un número mínimo de estaciones de muestreo de 9 y un máximo de 11, considerando una distribución homogénea de las mismas (art. 12).

En la siguiente figura se presenta la distribución de las estaciones de muestreo en la zona de estudio.



Figura 3.- Posición de las estaciones de muestreo de dársena (zona G).

En la siguiente tabla se incluye la posición (UTM, datum ETRS89 y Huso 31) de las estaciones de muestreo.

Estación	X (UTM)	Y (UTM)	Observaciones
G1	511987,22	4409370,44	Sustrato duro
G2	512029,16	4409395,71	Sustrato duro
G3	512060,77	4409423,23	-
G4	512098,74	4409405,50	-
G5	512070,70	4409376,26	Sustrato duro
G6	512037,23	4409348,75	-
G7	512001,90	4409318,58	Sustrato duro

Estación	X (UTM)	Y (UTM)	Observaciones
G8	512029,29	4409274,79	-
G9	512066,60	4409303,77	-
G10	512102,45	4409334,86	-
G11	512133,80	4409367,13	Restos vegetales (<i>Caulerpa p.</i> y rizomas de <i>Posidonia oceanica</i>)
M1	511781,35	4409503,34	-
M2	511818,39	4409464,98	-
M3	511961,93	4409418,68	-
M4	512024,10	4409458,36	Presencia material cantera
M5	512073,05	4409487,47	Presencia material cantera
M6	512130,60	4409441,83	-
M7	512183,51	4409388,91	-
M8	512194,10	4409342,61	-
M9	512143,83	4409296,97	-
M10	512087,60	4409246,03	-
M11	511854,11	4409427,94	-

En los trabajos de campo se ha constatado la presencia de material de cantera (material de núcleo de la construcción de muelles y espigones) en las zonas de borde de muelle, que ha impedido la toma de muestra de sedimento fino en las estaciones M4 y M5.

Por otra parte, en la zona de dársena se ha encontrado zonas de sustrato duro en las estaciones G1, G2, G5 y G7, con presencia de roca y gravas.

En dichas estaciones no ha sido posible extraer muestra para realizar los ensayos.

Para la toma de las muestras de sedimento superficial se ha utilizado una draga Van Veen, con una superficie de muestreo de 400 cm² (20 x 20 cm).



Figura 4.- Dragas Van Veen.

3.2 Cadena de custodia

Una vez obtenida la muestra se ha seguido una cadena de custodia según el Anejo II de las DCMD 2015 y la norma UNE-EN ISO 5667-19, para asegurar la trazabilidad y conservación de las muestras de sedimento en condiciones adecuadas.

Todas las muestras se han envasado en recipientes estériles cerrados y se han identificado debidamente, haciendo constar el código de la estación, la cota, las coordenadas, y la fecha (día y hora) de muestreo. Durante el muestreo se conservaron las muestras en condiciones óptimas y posteriormente se transportaron al laboratorio en condiciones de frío ($4\pm 2^{\circ}\text{C}$) y oscuridad.

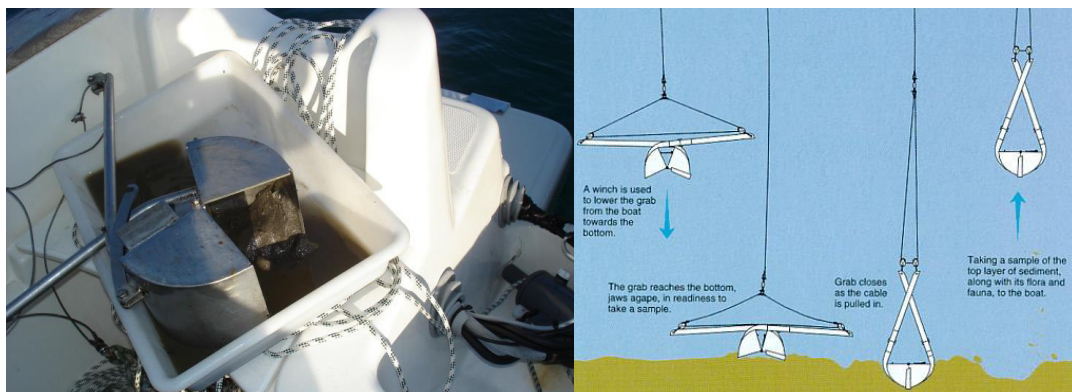
3.3 Caracterización de los materiales

Los ensayos se han realizado en el laboratorio de Labaqua, con la acreditación ISO 17.025 de laboratorios de ensayos ENAC nº109/LE285 para los parámetros objeto de estudio.

El protocolo de caracterización contemplado por las DCMD es el siguiente:

CARACTERIZACIÓN PRELIMINAR: Art. 15 (obligatorio en la totalidad de las muestras)

Parámetros de análisis obligatorio:

- Granulometría
- Concentración de sólidos
- Carbono orgánico total (COT)
- TPT (Test Previo de Toxicidad)
- Indicadores de contaminación fecal (sólo si el COT es superior al 2,5%)

En la siguiente tabla se detallan los métodos de análisis, metodología empleada, normativa de referencia, así como rangos y unidades, límites de cuantificación (LDQ) y de detección (LDD) de cada uno de los ensayos.

Métodos de análisis	Metodología	Normas Referencia	Rango y unidades	LDQ	LDD
Composición granulométrica	Tamizado (tamices ASTM) y determinación gravimétrica	UNE EN 933-1 UNE 77314	0-99,9% para todos los tamices	0,11% para todos los tamices	0,1%
Carbono orgánico total (TOC)	Calcinación y espectrofotometría IR	UNE EN 13137	0,80-40%	0,8%	0,3%

A.T. para la caracterización del sedimento y recomendación para la gestión del material dragado de la dársena interior del Puerto de Alcudía

Métodos de análisis	Metodología	Normas Referencia	Rango y unidades	LDQ	LDD
Indicadores contaminación fecal	Crecimiento en medio de cultivo y conteo: Enterococos intestinales <i>E. Coli</i>	UNE EN-ISO 9308-1 UNE EN-ISO 7899-2	Enterococos intestinales y <i>E. Coli</i> : 0-600 UFC/g	Enteroc. y <i>E. Coli</i> : 0,3 UFC/g	0,1 UFC/g

El material de dragado o una parte del mismo podría ser declarado exento de la caracterización química y biológica y clasificado directamente como de Categoría A, cuando cumplan dos condiciones:

- 1) Las muestras presenten un contenido en finos <10%, la concentración de COT sea inferior al 2% y el resultado de TPT indique una concentración CE50 superior a 2000 mg/L.
- 2) La zona de dragado se encuentre alejada de cualquier fuente de contaminación pasada o presente.

Para el caso de estudio el porcentaje de finos supera el 10% en la práctica totalidad de los materiales a analizar (salvo en dos estaciones). El contenido en materia orgánica (COT) es mayoritariamente >2%.

CARACTERIZACIÓN QUÍMICA: Art. 17 (sólo las muestras con más de un 10% de finos o más de un 2% de COT o un resultado del TPT inferior a 2000 mg/L). Las determinaciones químicas se realizan sobre la fracción de la muestra inferior a 2 mm y la concentración se expresa sobre materia seca (sms).

Los parámetros a analizar son los siguientes:

- Metales: arsénico, mercurio, cadmio, plomo, cobre, zinc, níquel, cromo.
- Policlorobifenilos (PCB): Σ 7PCB (congéneres IUPAC 28, 52, 101, 118, 138, 153, y 180).
- Hidrocarburos Aromáticos Policíclicos (PAH): Concentración individual de Antraceno, Benzo(a)antraceno, Benzo(ghi)perileno, Benzo(a)pireno, Criseno, Fluoranteno, Indeno(1,2,3-cd)pireno, Pireno y Fenantreno.
- Tributilestaño (TBT) y sus productos de degradación: Dibutilestaño (DBT) y Monobutilestaño (MBT).
- Hidrocarburos: HC (C10-C40).

En la siguiente tabla se detallan los métodos de análisis, metodología empleada, normativa de referencia, así como rangos y unidades, límites de cuantificación (LDQ) y de detección (LDD) de cada uno de los ensayos.

Métodos de análisis	Metodología	Normas Referencia	Rango y unidades	LDQ	LDD
Metales y metaloides	Espectrofotometría de emisión atómica por plasma acoplado inductivamente y detección por espectrometría de masas: ICP-MS	UNE-EN ISO 17294-1 UNE-EN ISO 17294-2 UNE-EN 13040 UNE-EN 13650	Cd: 0,1-100 mg/kg Hg: 0,1-100 mg/kg Pb, Cu, Ni, Cr, Zn y As: 2-1000 mg/kg	Cd: 0,1 mg/kg Hg: 0,1 mg/kg Pb, Cu, Ni, Cr, Zn y As: 2 mg/kg	Hg y Cd: 0,1 mg/kg Pb, Cu, Ni, Cr, Zn y As: 2 mg/kg
PCB	GC-MS	ISO 18287	--	<0,01 mg/kg s.m.s	--
PAH	GC-MS	ISO 18287	--	<0,01 mg/kg s.m.s.	--
TBT	HRGC-MS	ISO 18287	--	<0,01 mg/kg s.m.s.	--

CARACTERIZACIÓN BIOLÓGICA: Art. 19 (sólo las muestras que superan para al menos uno de los contaminantes el nivel de acción B).

Una vez clasificados los sedimentos según Art. 24, los ensayos biológicos se realizarán sobre aquellos materiales que no pertenezcan a las Categorías A o B y estén representados por muestras cuya concentración supera, al menos para uno de los contaminantes, el nivel de acción B (sin superar en ningún caso el nivel de acción C): Bioensayo en fase líquida o en fase sólida a elegir de entre los recogidos en el Anejo IV.

Para el caso de estudio no ha sido necesario realizar la caracterización biológica.

3.4 Trabajos de gabinete

La caracterización se ha realizado según los artículos del Capítulo IV de las DCMD 2015. Los trabajos de gabinete consisten en el tratamiento de toda la información generada de acuerdo con las DCMD, incluyendo la categorización de los sedimentos mediante el tratamiento estadístico de los resultados y la comparación con los umbrales de referencia y el estudio de los usos productivos y alternativas de gestión. Durante los trabajos de gabinete se ha tratado toda la información generada con el siguiente alcance:

A.T. para la caracterización del sedimento y recomendación para la gestión del material dragado de la dársena interior del Puerto de Alcuía

- a) Descripción de la calidad de los materiales.** Con los resultados obtenidos, una vez tabulados y explotados estadísticamente, se ha hecho una descripción de la calidad de los materiales implicados en el Proyecto, con la identificación de la serie característica de contaminación y el análisis de las relaciones existentes entre contaminantes. En este apartado se han valorado asimismo las características granulométricas de los materiales (composición, moda y diámetro medio).
- b) Tipificación de los materiales a dragar,** a partir de los resultados analíticos. De este modo, ha sido posible determinar la capacidad contaminante de los materiales y con ello la elección de la técnica más adecuada para su gestión. Para ello, se han comparado los resultados obtenidos con los umbrales establecidos en los mismos artículos de las DCMD.

La clasificación de los materiales de dragado se ha realizado siguiendo las indicaciones contenidas en el Artículo 22 de las DCMD. Este documento clasifica los materiales según tres diferentes categorías (A, B y C). Una vez calculada la concentración media de cada contaminante se comparan los valores obtenidos con los niveles de acción establecidos por las DCMD, referidos a la fracción no gruesa de sedimento (<2mm) sobre materia seca (sms), que se indican en la siguiente tabla:

Contaminante	Nivel de Acción A mg/kg sms	Nivel de Acción B mg/kg sms	Nivel de Acción C mg/kg sms
Arsénico (As)	35,0	70,0	280
Cadmio (Cd)	1,20	2,40	9,60
Cobre (Cu)	70,0	168	675
Cromo (Cr)	140	340	1000
Mercurio (Hg)	0,35	0,71	2,84
Níquel (Ni)	30,0	63,0	234
Plomo (Pb)	80,0	218	600
Zinc (Zn)	205	410	1640
Σ7PCB	0,05	0,18	0,54
Σ9PAH	1,88	3,76	18,80
TBT	0,05	0,20	1,00

- c) Propuesta de gestión.** Una vez establecida la calidad de los materiales, se establecen algunos criterios generales para la gestión de estos de modo que las operaciones de extracción (mediante dragado por medios marítimos), transporte y vertido se realicen con la menor incidencia ambiental posible, teniendo en cuenta los riesgos asociados a cada una de las fases.

Finalmente, se ha evaluado los efectos de la actuación sobre el medio litoral (la denominada hipótesis de impacto) y se definen las medidas de mitigación y acompañamiento y el programa de vigilancia ambiental a corto plazo (mientras duren las obras).

4 CARACTERIZACIÓN DE LOS MATERIALES DE DRAGADO

En el presente apartado se resumen los resultados analíticos obtenidos en el estudio de las características fisicoquímicas del sedimento superficial objeto de estudio. En el *Anexo I* se presentan todos los informes analíticos del laboratorio de ensayo acreditado.

4.1 Caracterización preliminar

Tal y como indican las DCMD, para llevar a cabo la caracterización preliminar de los sedimentos, se han analizados los siguientes parámetros en todas las muestras: granulometría, carbono orgánico total (COT), test previo de toxicidad (TPT) e indicadores de contaminación fecal.

En la siguiente tabla se presentan las características granulométricas del conjunto de muestras.

Determinación	Unidades	M1	M2	M3	M6	M7	M8	M9	M10	M11
> 2,00mm	%	23,80	8,33	9,11	3,80	9,94	0,74	3,52	41,60	5,42
1,4-2,0 mm	%	59,71	1,07	1,40	0,98	3,36	0,56	0,44	0,39	0,43
1,0-1,4 mm	%	15,39	1,28	2,19	1,52	3,90	0,99	0,61	0,51	0,78
0,71-1,0 mm	%	6,21	1,70	3,70	2,79	0,60	1,87	1,13	0,71	1,15
0,60-0,71 mm	%	0,45	0,96	2,77	2,07	2,50	1,42	0,94	0,49	0,77
0,50-0,60 mm	%	0,69	0,95	3,46	2,74	2,64	1,91	1,16	0,54	0,55
0,35-0,50 mm	%	0,17	2,73	9,00	8,16	5,91	6,24	4,07	1,74	2,21
0,25-0,35 mm	%	0,11	3,22	10,97	10,70	6,46	9,16	6,53	2,83	2,88
0,18-0,25 mm	%	0,13	3,80	11,19	10,88	6,89	10,88	8,54	4,11	3,62
0,12-0,18 mm	%	0,11	3,98	8,78	9,23	6,94	11,39	9,74	5,20	4,32
0,063-0,12 mm	%	0,11	7,87	9,63	11,37	10,35	18,58	16,20	10,68	12,04
< 0,063 mm	%	0,00	64,22	27,24	35,79	36,50	36,21	47,01	31,12	65,78
Moda	--	AMG	F	F	F	F	F	F	G	F

Determinación	Unidades	G3	G4	G6	G8	G9	G10	G11
> 2,00mm	%	95,28	19,52	36,02	39,64	2,57	6,83	10,06
1,4-2,0 mm	%	1,91	5,43	10,26	8,20	0,81	0,86	1,02
1,0-1,4 mm	%	0,95	24,72	24,66	10,49	0,66	1,32	1,54
0,71-1,0 mm	%	0,64	9,94	6,61	5,89	1,06	1,97	2,49
0,60-0,71 mm	%	0,30	1,53	0,99	1,31	0,85	1,21	1,48
0,50-0,60 mm	%	0,24	0,14	0,03	0,11	0,93	1,00	1,76
0,35-0,50 mm	%	0,49	0,80	0,24	0,53	3,40	3,38	4,75
0,25-0,35 mm	%	0,51	1,07	0,27	0,43	5,61	4,96	6,40
0,18-0,25 mm	%	0,31	1,03	0,23	0,28	7,93	6,58	7,34
0,12-0,18 mm	%	0,18	0,81	0,23	0,24	9,78	7,40	7,58
0,063-0,12 mm	%	0,13	0,76	0,28	0,40	19,15	14,28	11,40
< 0,063 mm	%	0,00	33,60	19,40	31,92	47,42	50,13	44,35
Moda	--	G	F	G	G	F	F	F

Tabla 1. Resultados granulométricos.

El sumatorio del porcentaje de las distintas fracciones puede no ser exactamente del 100% debido a que el límite de cuantificación validado y acreditado por ENAC (ISO 17025) para cada tamiz es de 0,11%.

El conjunto de materiales muestra la heterogeneidad de los materiales en la dársena y bordes de muelle del puerto de Alcodia.

Se ha constatado la presencia de material de cantera (material de núcleo de la construcción de muelles y espigones) en las zonas de borde de muelle, en las estaciones M4, M5 y M10.

Por otra parte, en la zona de dársena se ha encontrado zonas de sustrato duro en las estaciones G1- G3, G5-G8, con presencia de roca y gravas.

La presencia de los materiales más gruesos se debe a la actividad antrópica (introducción de materiales) por la construcción de la infraestructura portuaria. La distribución de los materiales arenosos y fangos está condicionada por la dinámica litoral propia del ámbito de estudio.

El contenido en materiales finos o fangos (F), materiales con un diámetro de partícula inferior a 0,063 mm, oscila entre 27 y 66% en la zona de borde de muelle (estaciones M), y entre 0 y 50% en la dársena (zona G).



Figura 5.- Distribución de materiales finos en el ámbito de estudio.

La materia orgánica proviene de aportes naturales (restos de vegetación) y vertidos urbanos e industriales en el entorno del ámbito de estudio.

A continuación, se presenta el contenido en materia orgánica, expresada como Carbono Orgánico Total (COT).

Parámetro	Ud.	M-1	M-2	M-3	M-6	M-7	M-8	M-9	M-10	M-11
COT	%	1,4	7,2	2,3	3,1	3,3	2,3	5,3	3,3	7

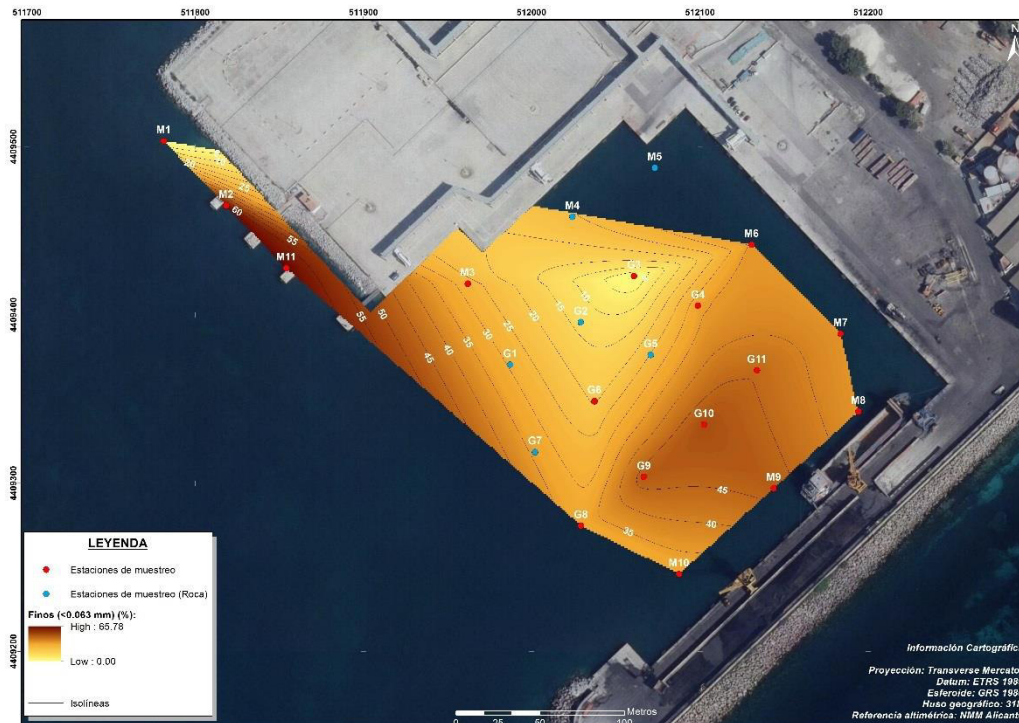
Parámetro	Unidad	G-3	G-4	G-6	G-8	G-9	G-10	G-11
COT	%	1,4	4,3	1,9	6,0	3,0	3,1	7,9

Tabla 2. Resultados de COT.

Los niveles de materia orgánica (COT) detectados son moderados-elevados, oscilando de 1,4 a 7,9%.



Figura 6.- Valores de COT (%).

La materia orgánica sedimenta en el fondo y es adsorbida por las partículas de sedimento, especialmente las más finas. La distribución de la materia orgánica es similar a la de finos.

Como indicadores de contaminación fecal se han considerado los parámetros de control establecidos por el Real Decreto 1341/2007, sobre la gestión de la calidad de las aguas de baño, *Enterococos* intestinales y *Escherichia coli*. En la tabla que se presenta a continuación, se muestran los resultados obtenidos.

Parámetro	Unidad	M-1	M-2	M-3	M-6	M-7	M-8	M-9	M-10	M-11
Enterococos intestinales	%	4,0	0,5	3,9	<0,6	7,9	4,5	6,1	2,6	<0,7
<i>Escherichia coli</i>	mg/l	0,4	<0,5	<0,8	<0,6	0,8	0,4	5,7	<0,5	<0,7

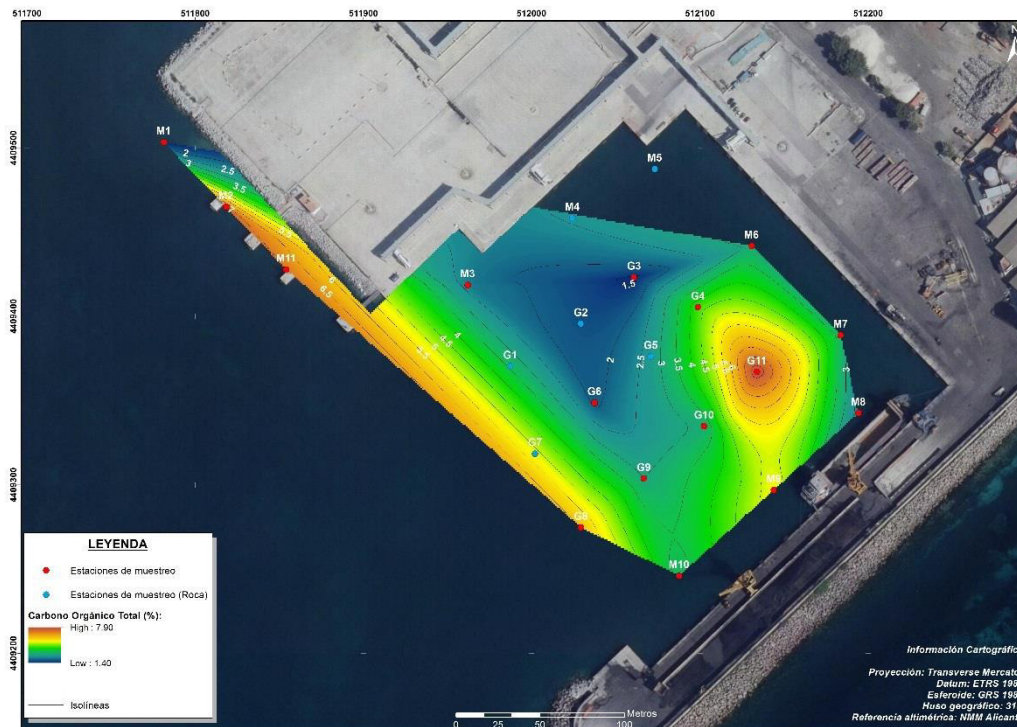
Parámetro	Unidad	G-3	G-4	G-6	G-8	G-9	G-10	G-11
Enterococos intestinales	%	3,5	2,0	<0,5	<0,6	<0,3	16,0	6,6
<i>Escherichia coli</i>	mg/l	<0,3	<0,7	<0,5	<3,2	<0,3	<0,6	0,7

Tabla 3. Resultados de los indicadores de contaminación fecal.

Tal y como indican los resultados obtenidos, las concentraciones de los parámetros microbiológicos analizados son niveles bajos de manera generalizada y no presentan un riesgo de afección a la calidad microbiológica de las aguas en las zonas de baño próximas al ámbito de estudio.

El TPT constituye una herramienta eficaz para la determinación inicial de la toxicidad de los sedimentos objeto del dragado para, de esta manera, evaluar los posibles efectos adversos que su vertido al mar podría generar sobre las comunidades biológicas asentadas en los fondos marinos de la zona propuesta para el vertido de los mismos.

A continuación, se presenta el resultado del Test Previo de Toxicidad (TPT).

Parámetro	Ud.	M-1	M-2	M-3	M-6	M-7	M-8	M-9	M-10	M-11
TPT	mg/l	222200	>333000	>333000	156400	>333000	>333000	>333000	>333000	>333000

Parámetro	Unidad	G-3	G-4	G-6	G-8	G-9	G-10	G-11
TPT	mg/l	>333000	>333000	>333000	>333000	>333000	>333000	>333000

Tabla 4. Resultados de TPT.

En referencia a los sedimentos analizados, todos ellos presentan una concentración efectiva que reduce la luminiscencia en un 50% en niveles mayores de 8000 mg/l, indicando que los sedimentos presentan un nivel de toxicidad muy reducido o casi nulo.

De acuerdo con el artículo 15 de las DCMD 2014 (ver apartado 2.2) el material de dragado puede ser declarado exento de la caracterización química y biológica y clasificado directamente como de Categoría A, cuando cumplan dos condiciones:

- 1) Las muestras presentan un contenido en finos <10%, concentración de COT inferior al 2% y un resultado de TPT de concentración CE50 superior a 2000 mg/L.
- 2) La zona de dragado se encuentra alejada de cualquier fuente de contaminación pasada o presente.

De acuerdo con estos criterios, las muestras requieren de caracterización química al superar el contenido de finos del 10% y la materia orgánica (COT) del 2%.

4.2 Caracterización química

En la tabla siguiente se detallan los resultados de la caracterización química.

Ensayo	Uds.	M1	M2	M3	M6	M7	M8	M9	M10	M11
Metales										
Arsénico	mg/kg	<5	<5	<5	<5	<5	<5	<5	<5	<5
Cadmio	mg/kg	<0,1	<0,1	<0,1	<0,1	<0,1	<0,1	<0,1	<0,1	<0,1
Cobre	mg/kg	<2	<2	<2	<2	<2	<2	<2	<2	<2
Cromo	mg/kg	<2	<2	<2	<2	<2	<2	<2	<2	<2
Mercurio	mg/kg	<0,1	<0,1	<0,1	<0,1	<0,1	<0,1	<0,1	<0,1	<0,1
Níquel	mg/kg	<2	<2	<2	<2	<2	<2	<2	<2	<2
Plomo	mg/kg	<2	<2	<2	<2	<2	<2	<2	<2	<2
Zinc	mg/kg	<2	<2	<2	<2	<2	<2	<2	<2	<2
Policlorobifenilos										
PCB (BZ-28)	µg/kg	<10	<10	<10	<10	<10	<10	<10	<10	<10
PCB (BZ-52)	µg/kg	<10	<10	<10	<10	<10	<10	<10	<10	<10
PCB (BZ-101)	µg/kg	<10	<10	<10	<10	<10	<10	<10	<10	<10
PCB (BZ-118)	µg/kg	<10	<10	<10	<10	<10	<10	<10	<10	<10
PCB (BZ-138)	µg/kg	<10	<10	<10	<10	<10	<10	<10	<10	<10
PCB (BZ-153)	µg/kg	<10	<10	<10	<10	11	<10	<10	<10	<10
PCB (BZ-180)	µg/kg	<10	<10	<10	<10	<10	<10	<10	<10	<10
Sum. PCB	µg/kg	<50	<50	<50	<50	<50	<50	<50	<50	<50
Hidrocarburos Aromáticos Policíclicos										
Antraceno	µg/kg	<10	<10	<10	<10	<10	68	20	19	10
Benzo (g,h,i) perileno	µg/kg	<10	<10	<10	<10	<10	77	112	62	41
Benzo (a) antraceno	µg/kg	<10	<10	<10	19	<10	106	107	67	36
Benzo (a) pireno	µg/kg	<10	<10	11	<10	<10	91	58	43	23
Criseno	µg/kg	<10	<10	<10	<10	<10	73	54	28	15
Fenantreno	µg/kg	<10	<10	<10	23	17	169	78	60	42
Fluoranteno	µg/kg	<10	15	<10	37	<10	216	96	114	50
Indeno (1,2,3,cd) pireno	µg/kg	<10	<10	<10	37	<10	73	93	50	27
Pireno	µg/kg	<10	<10	11	41	14	156	81	79	38
Sum. PAH	µg/kg	<90	95	92	197	101	1029	699	522	282
Tributilestaño y sus productos de degradación										
TBT	µg/kg	<10	<10	<10	<10	<10	<10	<10	<10	<10
DBT	µg/kg	<10	<10	<10	<10	<10	<10	<10	<10	<10
MBT	µg/kg	<10	<10	<10	<10	<10	<10	<10	<10	<10
Hidrocarburos Totales (TPH)										
HC C10-C40	mg/kg	<20	<20	<20	<20	<20	<20	<20	<20	<20

Tabla 5. Resultados de los ensayos químicos en la zona de muelle (zona M).

Ensayo	Uds.	G3	G4	G6	G8	G9	G10	G11
Metales								
Arsénico	mg/kg	<5	<5	<5	<5	<5	<5	<5
Cadmio	mg/kg	<0,1	<0,1	<0,1	<0,1	<0,1	<0,1	<0,1
Cobre	mg/kg	<2	<2	<2	<2	<2	<2	<2
Cromo	mg/kg	<2	<2	<2	<2	<2	<2	<2
Mercurio	mg/kg	<0,1	<0,1	<0,1	<0,1	<0,1	<0,1	<0,1
Níquel	mg/kg	<2	<2	<2	<2	<2	<2	<2
Plomo	mg/kg	<2	<2	<2	<2	<2	<2	<2
Zinc	mg/kg	<2	<2	<2	<2	<2	<2	<2
Policlorobifenilos								
PCB (BZ-28)	µg/kg	<10	<10	<10	<10	<10	<10	<10
PCB (BZ-52)	µg/kg	<10	<10	<10	<10	<10	<10	<10
PCB (BZ-101)	µg/kg	<10	<10	<10	<10	<10	<10	<10
PCB (BZ-118)	µg/kg	<10	<10	<10	<10	<10	<10	<10
PCB (BZ-138)	µg/kg	<10	<10	<10	<10	<10	<10	<10
PCB (BZ-153)	µg/kg	<10	<10	<10	<10	11	<10	<10
PCB (BZ-180)	µg/kg	<10	<10	<10	<10	<10	<10	<10
Sum. PCB	µg/kg	<50	<50	<50	<50	<50	<50	<50
Hidrocarburos Aromáticos Policíclicos								
Antraceno	µg/kg	<10	<10	<10	<10	<10	<10	<10
Benzo (g,h,i) perileno	µg/kg	<10	<10	<10	<10	<10	<10	<10
Benzo (a) antraceno	µg/kg	<10	<10	<10	<10	<10	<10	<10
Benzo (a) pireno	µg/kg	<10	<10	<10	<10	<10	<10	<10
Criseno	µg/kg	<10	<10	12	<10	<10	<10	<10
Fenantreno	µg/kg	<10	<10	<10	<10	<10	<10	<10
Fluoranteno	µg/kg	<10	<10	<10	<10	<10	<10	<10
Indeno (1,2,3,cd) pireno	µg/kg	<10	<10	<10	<10	<10	<10	<10
Pireno	µg/kg	<10	<10	<10	<10	<10	<10	<10
Sum. PAH	µg/kg	<90	<90	<90	<90	<90	<90	<90
Tributilestano y sus productos de degradación								
TBT	µg/kg	<10	<10	<10	<10	<10	<10	<10
DBT	µg/kg	<10	<10	<10	<10	<10	<10	<10
MBT	µg/kg	<10	<10	<10	<10	<10	<10	<10
Hidrocarburos Totales (TPH)								
HC C10-C40	mg/kg	<20	<20	<20	<20	<20	<20	<20

Tabla 6. Resultados de los ensayos químicos en la zona de dársena (zona G).

Los resultados están referidos a la fracción no gruesa de sedimento (<2mm) sobre materia seca.

Los mecanismos de adsorción (en general más intensos en fondos ricos en materia orgánica y partículas finas) y precipitación (fundamentalmente en forma de hidróxido, óxido o carbonato) son las principales vías por las que los metales pesados y otros contaminantes se incorporan al sedimento.

La concentración de metales pesados detectada en los sedimentos es inferior al límite de cuantificación del laboratorio para los diferentes compuestos, e inferiores al Nivel de Acción A (NAA).

Los hidrocarburos representan una gran variedad de compuestos procedentes de la destilación del petróleo desde el petróleo crudo, entre ellos se encuentran los aceites minerales C10-C40. Su presencia en el medio marino se relaciona principalmente a posibles vertidos accidentales de combustible.

Todas las estaciones de muestreo presentan niveles inferiores al límite de cuantificación (20 µg/kg).

Los policlorobifenilos (PCB) son mezclas complejas de hidrocarburos aromáticos clorados, utilizados para distintos fines industriales como agentes plastificantes, ignífugos y aislantes se emplean también como insecticidas en la agricultura. Las vías de entrada de estas sustancias son básicamente la contaminación de las aguas continentales por la industria y la actividad agrícola, y la vía atmosférica.

Los siete congéneres de PCB analizados (BZ-28, BZ-52, BZ-101, BZ-118, BZ-138, BZ-153, BZ-180) presentan en la mayoría de los casos concentraciones inferiores al límite de cuantificación (10 µg/kg), con dos excepciones (11 µg/kg). El sumatorio de los 7 congéneres no supera en ningún caso el Nivel de Acción A (50 µg/kg).

Los Hidrocarburos Aromáticos Policíclicos (PAH) son compuestos de carbono e hidrógeno formados por más de un anillo bencénico. La primera fuente de contaminación por hidrocarburos en el medio marino y portuario está ligada de forma directa a las actividades humanas, produciendo vertidos de forma directa e indirecta: carga y descarga de petroleros, limpieza de los tanques de crudo, refinerías y petroquímicas instaladas en zonas portuarias y vertidos en aguas continentales por actividades realizadas en tierra.

En las muestras analizadas en la dársena (zona G) la mayoría de congéneres de PAH analizados presentan concentraciones inferiores al límite de cuantificación (10 µg/kg), con una excepción (12 µg/kg).

En las muestras correspondientes al borde de muelles (zona M) se han detectado niveles superiores al límite de cuantificación (10 µg/kg) de forma generalizada, mostrando la influencia de la actividad portuaria.



Figura 7.- Sumatorio de las concentraciones de PAH.

En todas las estaciones de muestreo el sumatorio de los 9 congéneres de PAH (con un máximo de 1029 µg/kg) no supera el Nivel de Acción A (1880 µg/kg).

El Tributilestaño (TBT) y compuestos derivados son sustancias usadas como biocidas, en pinturas anti-incrustantes aplicadas en cascos de buques principalmente. Son compuestos especialmente tóxicos para peces y moluscos.

En referencia a la concentración del TBT y sus productos de degradación (MBT y DBT) en las muestras analizadas, los niveles analizados son inferiores al límite de cuantificación (10 µg/kg). Todas las estaciones presentan valores inferiores al Nivel de Acción A (50 µg/kg).

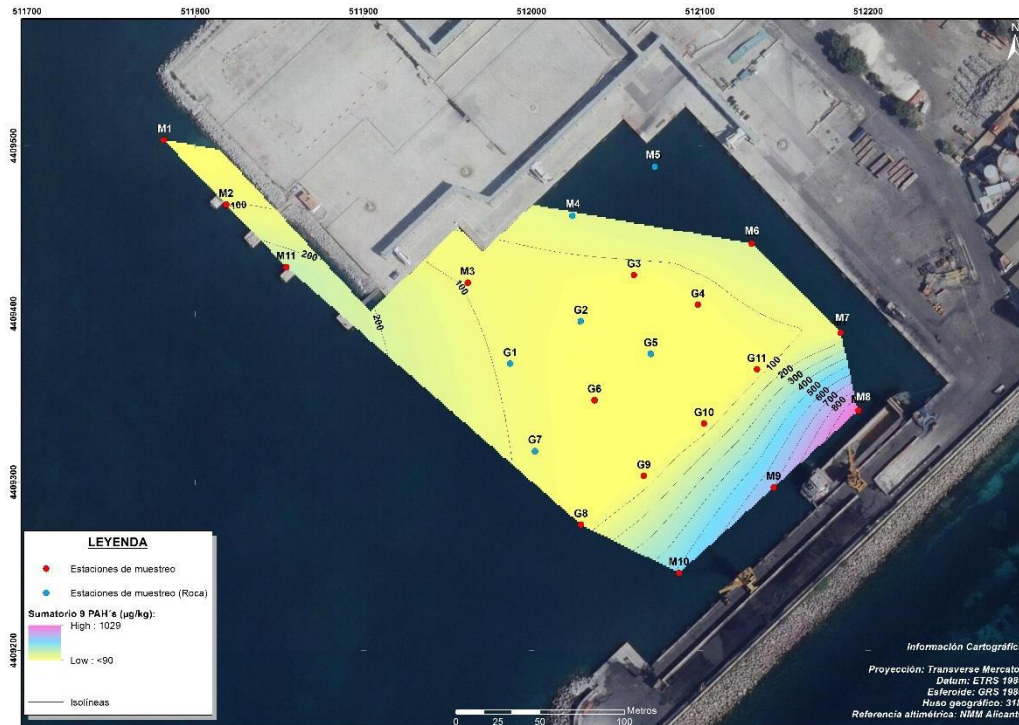
4.3 Caracterización biológica

De acuerdo con el Art. 24, los ensayos biológicos no han sido necesarios al tratarse de materiales de Categoría A (ninguna concentración de los contaminantes supera el Nivel de Acción A).

4.4 Peligrosidad del sedimento

Los niveles detectados en los ensayos químicos no superan los umbrales para la consideración de sedimento no peligroso recogidos en el Anexo III de la Ley 22/2011, de 28 de julio, de residuos y suelos contaminados.

La siguiente tabla incluye los ensayos y umbrales considerados en el Anexo III de la Ley 22/2011.

Determinación	Unidades	Umbral para la consideración de sedimento no peligroso
Metales		
Arsénico	mg/kg	1000
Cadmio	mg/kg	72
Cobre	mg/kg	2500
Cromo	mg/kg	1000
Mercurio	mg/kg	17
Níquel	mg/kg	1000
Plomo	mg/kg	1000
Zinc	mg/kg	2500
Policlorobifenilos		
Sumatorio PCB's	µg/kg	4000
Hidrocarburos Aromáticos Policíclicos		
Sumatorio 9 PAH's	µg/kg	110000
Tributilestaño y sus productos de degradación		
TBT-Tributilestaño	µg/kg	1200
DBT-Dibutilestaño	µg/kg	1200
MBT-Monobutilestaño	µg/kg	1200
Hidrocarburos Totales (TPH)		
Hidrocarburos totales C10-C40	mg/kg	2500

Tabla 7. Umbrales considerados en el Anexo III de la Ley 22/2011.

5 CLASIFICACIÓN DE LOS MATERIALES A DRAGAR

La clasificación de los materiales de dragado se ha realizado siguiendo las indicaciones contenidas en el Artículo 22 de las DCMD. Los niveles de acción establecidos se indican en la siguiente tabla:

Contaminante	Nivel de Acción A mg/kg	Nivel de Acción B mg/kg	Nivel de Acción C mg/kg
Arsénico (As)	35,0	70,0	280
Cadmio (Cd)	1,20	2,40	9,60
Cobre (Cu)	70,0	168	675
Cromo (Cr)	140	340	1000
Mercurio (Hg)	0,35	0,71	2,84
Níquel (Ni)	30,0	63,0	234
Plomo (Pb)	80,0	218	600
Zinc (Zn)	205	410	1640
Σ7PCB	0,05	0,18	0,54
Σ9PAH	1,88	3,76	18,80
TBT	0,05	0,20	1,00

En este caso no se ha requerido el cálculo de las concentraciones medias (art. 24) de cada contaminante para la definición de las categorías de los sedimentos en estudio, debido a la homogeneidad de resultados y que no se supera en ningún momento el Nivel de Acción A.

Los materiales presentan modas de gravas (G) y materiales finos (F). El contenido de partículas finas (<0,063 mm) oscila del 0-66%. Los niveles de materia orgánica (COT) detectados son moderados-elevados, de 1,4 a 7,9%.

Las concentraciones de los parámetros microbiológicos analizados son bajas. De acuerdo con el Test Previo de Toxicidad (TPT) los sedimentos analizados presentan un nivel de toxicidad muy reducido o casi nulo.

Las concentraciones de hidrocarburos (TPH) pueden ser consideradas bajas.

Ninguna de las concentraciones de contaminantes químicos (metales pesados, PCB, PAH y TBT) supera el Nivel de Acción A.

No se ha requerido realizar ensayos biológicos puesto que ninguna concentración de los contaminantes supera el nivel de acción B.

De acuerdo con los umbrales del Anexo III de la Ley 22/2011, de residuos y suelos contaminados, todo el volumen caracterizado puede considerarse como sedimento no peligroso.

El conjunto de materiales estudiados pertenece a la Categoría A. Dichos materiales pueden ser vertidos al mar excepto en zonas de exclusión (art. 24.4).

El vertido al mar de este tipo de materiales debe ser expresamente autorizado de acuerdo con el Capítulo VIII de las DCMD (art. 24.6).

6 PROPUESTA DE GESTIÓN

A partir de los resultados expuestos de caracterización y clasificación realizada se proponen a continuación las distintas técnicas de gestión posibles y la discusión que justifica la más viable.

Existen diferentes alternativas de gestión para materiales, según determinan las DCMD 2015. Para los materiales de categoría A existen diferentes tipos de uso (que a su vez determinan el tipo de gestión):

- √ Uso productivo (tanto en el continente como en el mar).
- √ Uso no productivo (depósito controlado en tierra): traslado a vertedero.
- √ Uso no productivo (vertido en el mar), previa autorización especial.

Los usos productivos para este tipo de materiales requieren que su gestión disponga de utilidad; en cambio, los usos no productivos suponen su vertido en una zona de condiciones adecuadas para que permanezcan en situación de inmovilidad, sin afectar al medio ambiente.

Los principales usos productivos reconocidos para materiales de dragado son los que se indican en la tabla siguiente.

EN EL CONTINENTE	EN EL MAR
Creación de tierras emergentes Alimentación de playas Creación de zonas húmedas Mejoras en terrenos Provisión de áridos para construcción o relleno de trasdós Materiales para el relleno de cajones Protección y desarrollo de hábitats para la vida salvaje	Acopio temporal para obras submarinas (relleno de zanjas, por ejemplo)

Las alternativas para definir la técnica de gestión dependen básicamente de la calidad de los materiales y de las condiciones de la zona receptora. Se descartan los siguientes usos productivos de los materiales por las razones expuestas en la siguiente tabla:

Uso productivo	Razones para ser descartado
Regeneraciones o realimentaciones de playa	La calidad de los materiales (elevado contenido en finos) descarta la posibilidad de que los mismos puedan ser usados en este tipo de obras.
Creación de zonas húmedas	La calidad física de los materiales impide su uso en la creación de zonas húmedas anexas a la línea de costa.
Mejoras en terrenos	La naturaleza fangosa de los materiales no permite que sean utilizados para mejora de terrenos degradados.

Uso productivo	Razones para ser descartado
Protección y desarrollo de hábitats para la vida salvaje	Los materiales se descartan para la creación de zonas húmedas, lo que directamente los hace inviables para el desarrollo de hábitats.
Acopio temporal para obras submarinas (relleno de zanjas, por ejemplo)	Material no apto.

Junto con la exposición de razones anteriores, cabe señalar que no hay obras en curso o actuaciones previstas que puedan emplear dichos materiales como uso productivo.

Las propiedades de los sedimentos no son aptas como rellenos de obra, teniendo en cuenta el elevado contenido en materiales finos. Al no tratarse de áridos se elimina asimismo la opción como materiales para la alimentación de playas. Por lo tanto, debería descartarse el uso productivo de los mismos.

A continuación, se desarrollan las 2 alternativas de gestión viables y el método de dragado.

6.1 Depósito en vertedero

Entre los usos no productivos, en caso de requerir volúmenes moderados de dragado, se plantea como opción menos compleja la gestión en vertedero autorizado.

En primer lugar, se debe estudiar el traslado de los materiales a vertedero, debido al alto grado de humedad o al alto contenido en sales del material (deberían cumplir con la analítica fijada en la Decisión del Consejo 33/2003 para poder ser trasladados a vertedero).

De acuerdo con la Ley 22/2011 de residuos y suelos contaminados, el material caracterizado puede considerarse como sedimento no peligroso al no superar los umbrales del Anexo III.

Al tratarse de sedimento marino, los materiales superan los criterios de aceptación en vertedero por la humedad y salinidad de los mismos. La gestión a vertedero requerirá un acopio intermedio para reducir la humedad del sedimento (desección), uno de los criterios de aceptación básicos junto con la cantidad de sales presentes en el mismo.

Se deberá asimismo analizar el contenido en sales del material, en relación a los criterios de aceptación a vertedero. En caso de superarse los niveles el material puede ser lavado con agua dulce, en una fase previa a la desecación.

Para la autorización de depósito en vertedero autorizado se requerirá un estudio de capacidad de carga de los vertederos disponibles en Mallorca, así como tener en cuenta la distancia al mismo desde Alcudia, a fin de minimizar los efectos derivados del tráfico rodado de camiones sobre la población.

Por último, la viabilidad de esta opción se debe valorar en términos de eficiencia económica en relación al vertido en una parcela marina, siempre que se disponga de autorización.

6.2 Vertido en mar en parcela autorizada

El vertido en un área del medio litoral fuera de la zona portuaria (parcela en aguas abiertas habilitada para el vertido de materiales de dragado), cumpliendo una serie de condicionantes, aportaría riesgos ambientales moderados al verter materiales en el medio marino, si bien los materiales presentan un grado bajo de contaminación.

Los principales inconvenientes del vertido al mar de los materiales objeto de dragado se resumen a continuación:

- Mayor riesgo para la incorporación de finos en suspensión.
- Alteración de la calidad del agua (puntual) y del sedimento (permanente).
- Perturbación de las comunidades naturales bentónicas (praderas de *Posidonia oceanica*).
- Riesgo incorporación contaminantes a las cadenas tróficas y, con ello, afectación a los recursos pesqueros.
- Requiere un transporte a distancia.
- Reducción de la capacidad de la zona receptora.

De acuerdo con el artículo 29.1 de las DCMD, para considerar y evaluar las diferentes alternativas se deberá disponer de la siguiente información referente a cada zona y su entorno:

- Características batimétricas de la zona.
- Características biológicas, con especial atención a los hábitats y especies, especialmente bentónicos, y prestando particular atención a la existencia hábitats marinos de alto valor ecológico, como p. ej. praderas de fanerógamas marinas, comunidades de maërl y coralígeno.
- Localización de áreas amparadas por cualquier figura de protección autonómica, nacional o internacional, con determinación expresa de la distancia mínima hasta las mismas.
- Identificación de otros usos legítimos del mar que pudieran resultar afectados por la actuación, con especial atención a la existencia de zonas sensibles y caladeros de pesca.
- Identificación de zonas degradadas, especialmente zonas de vertido de material dragado o de cualquier otro tipo de desecho, o contaminadas e información sobre las causas que originaron dicha situación y los contaminantes implicados.

En primer lugar, se debe evitar las zonas de exclusión en el DPMT, áreas cuyo fondo esté constituido por praderas de fanerógamas marinas, comunidades de maërl o coralígeno de plataforma, zonas de baño, caladeros y las ocupadas por cualquier infraestructura submarina.

Asimismo, se debe asegurar a compatibilidad con las áreas marinas protegidas, con especial atención a Red Natura 2000 (zonas LIC y ZEC) y sus objetivos de conservación. En esta categoría destaca la zona LIC *Badies de Pollença i Alcúdia* (ES5310005), con importante presencia de praderas de *Posidonia oceanica*.



Figura 8.- Zona LIC Badies de Pollença i Alcúdia (ES5310005).



Figura 9.- Zona LIC del Canal de Menorca (ESZZ16002).

Una vez planteadas las zonas excluyentes, se deberá estudiar una potencial zona situada a una distancia de al menos 2 millas de las mismas. Se priorizarán zonas empleadas anteriormente para el vertido de materiales portuarios, siempre y cuando dicho uso sea autorizado.

A.T. para la caracterización del sedimento y recomendación para la gestión del material dragado de la dársena interior del Puerto de Alcúdia

En actuaciones que, por las características hidrodinámicas de la zona y proximidad a zonas sensibles, pudiera producirse un efecto negativo sobre las mismas, será preceptiva la realización de un estudio de transporte y dispersión que permita cuantificar tal afección. Dicho estudio deberá basarse en un adecuado conocimiento del clima marítimo.

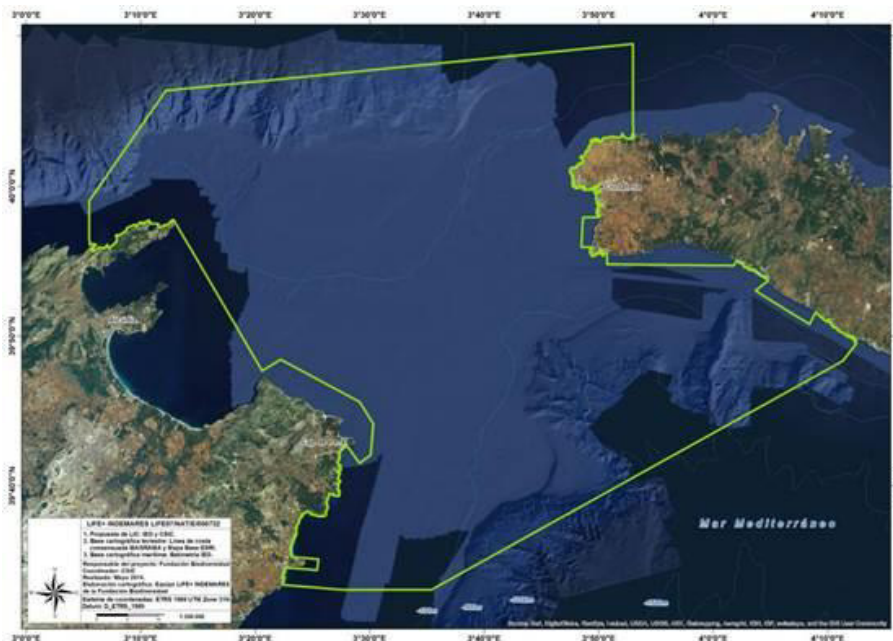
Para el caso concreto de Alcúdia, se deben estudiar los antecedentes existentes de una parcela de vertido autorizada anteriormente. Existen estudios de caracterización previa y seguimiento de los materiales reubicados en la zona de los años 2005 y 2008. El vertido en la misma resulta a priori la opción de mayor viabilidad, al tratarse de una zona autorizada y afectada previamente, por lo que no se afectaría una zona natural, por la nula carga contaminante de los materiales a efectos de su vertido en mar, y por las ventajas que supone frente al depósito final en tierra.



Figura 10.- Zona LIC del Canal de Menorca (ESZZ16002).

Dicha zona se planteó fuera del LIC *Badies de Pollença i Alcúdia*, en una zona de arenas y fangos no vegetada a aproximadamente 50 m de profundidad. Las coordenadas de la misma son:

Vértice	Latitud (°N)			Longitud (°E)			ETRS89 Zona 31N	
	Grad	Min	Seg	Grad	Min	Seg	UTM X	UTM Y
1	39	51	40,8	3	19	36,1	527943,38	4412414,12
2	39	51	41,0	3	19	09,0	527301,85	4412422,90
3	39	51	29,0	3	19	14,0	527422,91	4412057,07
4	39	51	30,0	3	18	48,0	526798,41	4412077,05

Con la declaración posterior del LIC Canal de Menorca (2014-2015), dicha zona queda dentro de los límites de éste, si bien se trata de una zona sin elementos naturales de interés (Posidonia, coralígeno), que son los principales objetivos de conservación de los espacios LIC.

Se debe analizar que las actuaciones de reubicación de los materiales resultan compatibles con los objetivos de conservación de estos espacios. Para la autorización de la zona será necesaria la tramitación ambiental.

Teniendo en cuenta lo anterior, junto con la prospección preceptiva de las DCMD 2015, deberá tramitarse la autorización de vertido frente a la Comisión Balear de Medio Ambiente, mediante los siguientes estudios:

- Estudio de impacto ambiental, de acuerdo con la Ley 12/2016 (balear) y Ley 21/2013 (estatal). En caso de afectar Red Natura 2000 será preceptivo el trámite ordinario.
- Estudio de afección a Red Natura 2000, de acuerdo con la Ley 42/2007 de Patrimonio Natural, y artículo 6.3 de la Directiva Hábitats.

Por último, las obras de dragado y la reubicación del material dragado en el DPMT pueden requerir informe previo favorable del Ministerio de Agricultura, Alimentación y Medio Ambiente, a los efectos de determinar su compatibilidad con la Estrategia Marina de la Demarcación levantino-balear.

Se requiere un análisis de compatibilidad con los objetivos generales de la Ley 41/2010, de 29 de diciembre, de protección del medio marino, y los objetivos ambientales específicos de la Estrategia Marina de la Demarcación levantino-balear, aprobados por Acuerdo de Consejo de Ministros el 2 de noviembre de 2012 (Anexo del Acuerdo de Consejo de Ministro por el que se aprueban los objetivos ambientales de las estrategias marinas españolas).

6.3 Método de dragado

La situación concreta en el área de dragado limita el uso de varios equipos de dragado:

- Dragas de succión autoportante
- Gánguiles de vertido por el fondo, con uno de estos medios de dragado:
 - o Dragas de cuchara
 - o Dragas de succión con *cutter*
 - o Dipper

La selección del método de dragado está relacionada con la propuesta de gestión del material de dragado.

A priori la draga de succión autoportante es un buen método en términos de rendimiento y tiempo de ejecución del dragado, suponiendo un método óptimo en caso de verterse el material en una parcela marina.

Por otra parte, en caso de optarse por la gestión de los materiales en depósito terrestre autorizado la técnica de extracción comúnmente empleada es el dragado con cuchara desde muelle, el acopio intermedio en una zona portuaria en caso de requerirse tratamiento intermedio (p.e. desecación, desalación), y posterior carga y traslado por medios terrestres a un vertedero autorizado.

7 PRINCIPALES RIESGOS AMBIENTALES

Los principales riesgos potenciales asociados a la ejecución de la técnica de gestión propuesta se derivan de los cambios que se puedan operar en las condiciones actuales del medio. En este caso se presenta la información asociada al dragado, sin tener en cuenta el destino de los materiales, si bien en caso de optarse por la reubicación de los materiales en mar los riesgos derivados son similares al dragado.

En la zona de dragado, la retirada de la capa cobertera supone el afloramiento de nuevos materiales de distinta calidad (menor contaminación). Los riesgos más importantes se relacionan en este caso con la movilización de finos a causa del dragado, que no tienen capacidad de afectar a playas cercanas y no se dan recursos pesqueros y/o marisqueros al tratarse de una zona portuaria.

En la tabla siguiente se identifican los principales riesgos ambientales asociados al dragado.

SOBRE EL MEDIO FÍSICO
<p>Modificación de la batimetría, y alteración de la estructura del fondo por afloramiento del sustrato rocoso.</p> <p>Ocupación física del espacio.</p> <p>Incremento temporal de la turbidez del agua en la zona de dragado. Limitación en la penetración de la luz a causa del efecto de apantallamiento de las partículas.</p> <p>Generación de ruidos.</p>
SOBRE EL MEDIO QUÍMICO
<p>Movilización de contaminantes, especialmente los metales pesados asociados a la fracción fina.</p> <p>Generación contaminantes atmosféricos.</p> <p>Mayor disponibilidad de nutrientes, con el riesgo asociado de incremento en la eutrofia.</p> <p>Disminución en la concentración absoluta de oxígeno a causa de la mayor respiración asociada al incremento de materia orgánica.</p> <p>Vertidos accidentales de hidrocarburos y aceites por parte de la maquinaria utilizada.</p>
SOBRE LAS COMUNIDADES NATURALES
<p>Destrucción o colmatación de comunidades/biocenosis bentónicas (praderas de <i>Posidonia oceanica</i>).</p> <p>Perturbación de las comunidades del seston (fitoplancton principalmente).</p> <p>Incremento de las poblaciones bacterianas indicadoras de contaminación fecal (no esperado).</p> <p>Potenciación de los fenómenos de bioacumulación.</p>
SOBRE LOS RECURSOS ECONÓMICOS Y OTROS
<p>Mermas en los recursos pesqueros y marisqueros (no esperado).</p> <p>Contaminación de los recursos pesqueros y marisqueros a causa de la movilización de contaminantes durante el dragado (no esperado).</p> <p>Afectación de infraestructuras y servicios (no esperado). Destrucción de pecios y yacimientos arqueológicos (no esperado)</p>

8 PLAN DE VIGILANCIA AMBIENTAL

En este documento se contempla la retirada de materiales clasificados como categoría A, por lo que no resultaría estrictamente obligatorio realizar un seguimiento ambiental, si bien se recomienda la ejecución del mismo como medida de precaución ambiental frente a efectos e impactos ambientales no esperados.

Como establece el artículo 44 de las DCMD, se desarrolla un Programa de Vigilancia Ambiental (PVA) específico para anular y, en la medida del posible, minimizar, los posibles impactos relacionados con la ejecución del proyecto.

La definición del PVA es de carácter indicativo y en su momento deberá ajustarse a lo que se determine en la autorización. Además, el programa de vigilancia ambiental deberá ser sometido a revisiones periódicas y análisis de los parámetros a controlar y/o periodicidad de los controles, en función de los resultados que vayan obteniéndose, al objeto de constatar su eficacia y garantizar su funcionalidad.

8.1 Objetivos

Son objetivos generales de un Programa de Vigilancia Ambiental:

- Analizar el grado de ajuste entre el impacto que se ha previsto y el que realmente se producirá durante la ejecución de las obras.
- Seguir la evolución en el tiempo del comportamiento de los vectores ambientales, mediante la ejecución de un programa de medidas en campo y muestreos.
- Comprobar que la obra se desarrolla de acuerdo con la técnica de gestión definida en este estudio y que implementan todas las medidas moderadoras y correctoras del impacto que se hayan propuesto.
- Prever las reacciones oportunas frente a impactos inesperados, mediante la propuesta de medidas correctoras adicionales.
- Informar puntualmente de los resultados del PVA al Promotor de la obra a través de una serie de informes de periodicidad prevista además de la comunicación inmediata de cualquier incidencia que se considere relevante.

En definitiva, se trata de disponer de una dirección ambiental que asesore a la dirección de obra y que tenga como función vigilar el correcto cumplimiento de los compromisos de carácter ambiental derivados de los documentos administrativos.

La vigilancia consta de inspecciones de campo realizadas o contratadas por responsables de la administración competente, para asegurar que las empresas y sus contratistas cumplan los términos medioambientales y condiciones aplicadas al proyecto. Se trata también de promover reacciones oportunas a desarrollos no esperados o cambios de gestión imprevistos, con implicaciones medioambientales.

8.2 Contenido del PVA

8.2.1 Trabajos previos

Con anterioridad al inicio de los controles medioambientales, se procederá a desarrollar las siguientes acciones:

- Designación del Director de Obra y aprobación del equipo de trabajo.
- Planificación metodológica del funcionamiento de la asistencia técnica ambiental con la elaboración de un cuadro-resumen de operaciones de vigilancia y sistemas de control adecuado al sistema de ejecución de la obra propuesto por el contratista.
- Trabajos de coordinación con la Dirección de la Obra y la Dirección Ambiental.
- Programación de todas las acciones y operaciones de vigilancia.
- Elaboración de un plano-síntesis de situación de todas las medidas de control.
- Revisión del plan de gestión ambiental del contratista con el fin de recomendar a la Dirección de Obra las mejoras que se consideren adecuadas para adecuarlo al PVA.

8.2.2 Trabajos de control

En la zona de dragado

En la zona de dragado está previsto realizar una serie de operaciones de control ambiental:

- Comprobación de que la zona ha sido balizada con anterioridad al inicio del dragado y no interfiere con otras actividades portuarias.
- Comprobar que se ha delimitado y balizado cualquier zona de exclusión (infraestructuras básicamente) para evitar la afección de las mismas.
- Comprobación del uso de la draga adecuada y que la operación de “overflow” (en el caso que sea necesaria) afecte exclusivamente a la zona de extracción.
- Comprobación de la evolución de la pluma de turbidez durante la carga.
- Control de la calidad del agua (en una estación representativa a dos niveles en la columna de agua) para la determinación de los siguientes parámetros:
 - perfiles de temperatura, salinidad y turbidez
 - penetración de la luz (disco de Secchi), sólidos en suspensión y niveles de turbidez
 - oxígeno disuelto y porcentaje de saturación

Estos controles se realizarán periódicamente en todas las fases de actuación: operacional (antes del inicio del dragado), durante el desarrollo de las obras y al finalizar el dragado.

Durante los trabajos de dragado, se deberá:

- Comprobar el cumplimiento de las medidas protectoras específicas propuestas.
- Evaluar/comprobar la idoneidad de los materiales a dragar para su gestión.

- Referenciar y comunicar a las autoridades competentes cualquier aparición de pecios o restos arqueológicos.

Los controles de la zona de destino se establecerán en función de la técnica de gestión finalmente propuesta y de los bienes naturales susceptibles de ser afectados:

- Control microbiológico en caso de existir zonas de baño próximas.
- Posibles afecciones a los hábitats o especies protegidas (*Posidonia oceanica*), con especial atención a la deposición sobre los mismos de material particulado.
- En caso de proximidad a caladeros, seguimiento de los efectos sobre los recursos pesqueros.
- Efectos sobre el patrimonio arqueológico, en caso de zonas de interés arqueológico.

Se utilizarán los mismos protocolos y procedimientos analíticos descritos en este estudio a fin de que los resultados sean totalmente comparables.

8.2.3 Emisión de informes

Tal y como se indica en el artículo 49 de las DCMD, el Programa de Vigilancia Ambiental contendrá informes, que deberán ser públicos, y que recogerán la valoración de los resultados de los diferentes aspectos ambientales incluidos en el programa respecto de los valores de referencia establecidos para determinar el estado ecológico o ambiental de la zona de actuación. En esta valoración se determinará:

- La afección real al medio ambiente durante la realización de las obras y su evolución en el tiempo respecto del estado inicial.
- El grado de desviación sobre las previsiones iniciales en la identificación y valoración de los impactos.
- La eficacia de las medidas preventivas, correctoras y, en su caso, compensatorias implantadas y la necesidad de nuevas medidas.
- La identificación de impactos no previstos o valorados de forma incorrecta en el proyecto, estudio de impacto ambiental o en el documento ambiental correspondiente y la necesidad de proponer medidas para su prevención y corrección.

8.2.4 Plan de actuación ante situaciones de emergencia ambiental

Se dispondrá de un plan en el que se identifiquen y evalúen las situaciones de emergencia ambiental y en el que se establezcan los mecanismos de alerta a las autoridades competentes y los mecanismos de coordinación con los planes de contingencia (territoriales, municipales, interiores y de autoprotección) en caso de emergencia ambiental.

Una vez solucionada la emergencia, se remitirá a la autoridad competente un informe sobre la situación de emergencia ambiental acontecida y las medidas tomadas para su solución.

Por el equipo redactor de Tecnoambiente S.L.



Koldo Diez-Caballero Murua
Ldo. en Ciencias Ambientales

AUTORIDAD PORTUARIA DE BALEARES

**RELACIÓN DE UNIDADES, ESPECIFICACIONES
Y VALORACIÓN**

PARA LA

**“RECUPERACIÓN DE CALADOS EN LA 1ª ALINEACIÓN DE
LOS MUELLES DE PONIENTE DEL PUERTO DE ALCUDIA”**

ANEJO Nº 6

**ALTERNATIVAS DE GESTIÓN DEL MATERIAL
PROCEDENTE DEL DRAGADO**

ANEJO Nº 06: ALTERNATIVAS DE GESTIÓN DEL MATERIAL PROCEDENTE DE DRAGADO

1. ANTECEDENTES	2
2. ALTERNATIVAS DE GESTIÓN DEL MATERIAL	2
2.1. Reubicación en el mar.....	2
2.2. Gestión en tierra.....	4

1. ANTECEDENTES

En fecha de octubre de 2017, la empresa Tecnoambiente S.L. realiza la caracterización de los sedimentos existentes en la dársena interior del puerto de Alcudia según lo que determinan las Directrices para la caracterización del material dragado y su reubicación en aguas del dominio público marítimo-terrestre, elaboradas por la Comisión Interministerial de Estrategias Marinas (CIEM 2015). Dicho estudio se adjunta como en el Anejo N°5.

A partir de los cálculos realizados se puede afirmar que los sedimentos de las zonas de dragado son materiales NO peligrosos conforme a lo establecido por la legislación vigente y se clasifican como materiales de categoría A.

Por este motivo, como se especifica en el punto 1 del Anejo VI de las DCMD, los usos considerados en este estudio para esta tipología de materiales son:

- Utilización como material de relleno (uso productivo en obras públicas)
- Usos en agricultura y pesca
- Usos en medio ambiente
- Deposito en vertedero terrestre
- Vertido al mar

Para la gestión del material procedente del dragado, no se contempla su utilización como relleno en obras portuarias existentes, al no estar ejecutándose en la actualidad ninguna obra en la que sea posible su uso productivo. Se descartan asimismo los demás posibles usos productivos, por la calidad de los materiales (elevado contenido en finos), tal y como se detalla en el estudio de caracterización de los materiales, incluido en el Anejo nº5.

Se distinguen por tanto dos posibles opciones, que se detallan a continuación.

2. ALTERNATIVAS DE GESTIÓN DEL MATERIAL

2.1. REUBICACIÓN EN EL MAR

La Comisión Interministerial de Estrategias Marinas (CIEM) elabora en 2015 las "Directrices para la caracterización del material dragado y su reubicación en aguas del dominio público marítimo-terrestre", donde se definen dos conceptos:

"Zonas de exclusión: parte del DPMT en la que por sus valores naturales o usos legítimos no estará permitido el vertido de material dragado aunque sí su colocación de acuerdo con el artículo 31".

"Zonas de vertido restringidas: parte del DPMT cercana a la costa, de escasa profundidad o en las inmediaciones de zonas con algún tipo de protección ambiental según se indica en el artículo 31".

El mencionado Artículo 31. *Clasificación de la zona de vertido* establece que:

1. A los efectos de evaluar la zona más adecuada para la reubicación del material dragado, el medio marino se clasificará en:

1.1.- Zonas de exclusión: Aquella parte del DPMT cuyo fondo esté constituido por praderas de fanerógamas marinas, bosques de laminarias, comunidades de maërl o formaciones de coralígeno, zonas de baño, zonas de cultivos marinos, bancos marisqueros y las ocupadas por cualquier infraestructura submarina. En estas zonas no podrá ser autorizado el vertido de materiales, limitándose su colocación en estas zonas únicamente a un uso productivo.

1.2.- Zonas de vertido restringidas: Aquellas que reúnan al menos uno de los siguientes requisitos:

i. Profundidad igual o inferior a 25 metros.

- ii. Zonas marinas o marítimo-terrestres protegidas en virtud de la legislación autonómica, nacional o internacional y, en su entorno, hasta una distancia igual a 2 millas náuticas del límite exterior de las mismas.
- iii. Entorno de las zonas de exclusión hasta una distancia igual a 2 millas náuticas desde el borde exterior de las mismas.

Y el Artículo 27. *Opciones de gestión para el material dragado* dice “Los materiales de dragado pertenecientes a la categoría A podrán ser vertidos al mar en zonas restringidas o no restringidas. En el caso de los materiales de la categoría B el vertido se podrá efectuar exclusivamente fuera de las zonas de vertido restringidas”.

Por consiguiente, a la luz de las Directrices de la CIEM, el material que ha sido clasificado como de categoría A podría verterse en las inmediaciones de la Bahía de Alcúdia, aunque fuera dentro del LIC [ES5310005 Badies de Pollença i Alcúdia](#) o dentro del LIC [ESZZ16002 CANAL DE MENORCA](#), siempre y cuando la normativa específica de conservación de estos espacios (planes o directrices de gestión de lugares de la Red Natura 2000) no indique lo contrario. Dentro del espacio en cuestión habría que localizar un área que no reuniera la condición de zona de exclusión.

Otra alternativa sería ubicar el material dragado en el mar, por fuera del LIC [ESZZ16002 CANAL DE MENORCA](#)

Se adjuntan a continuación las zonas LIC mencionadas.

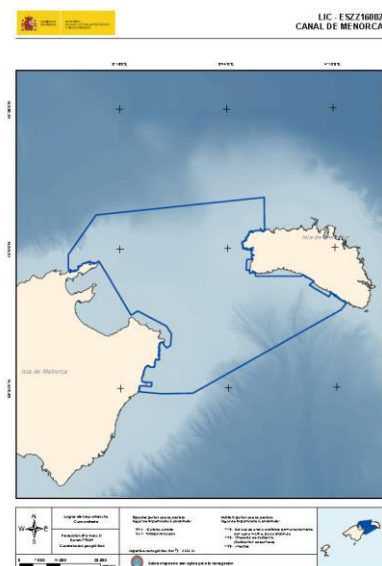
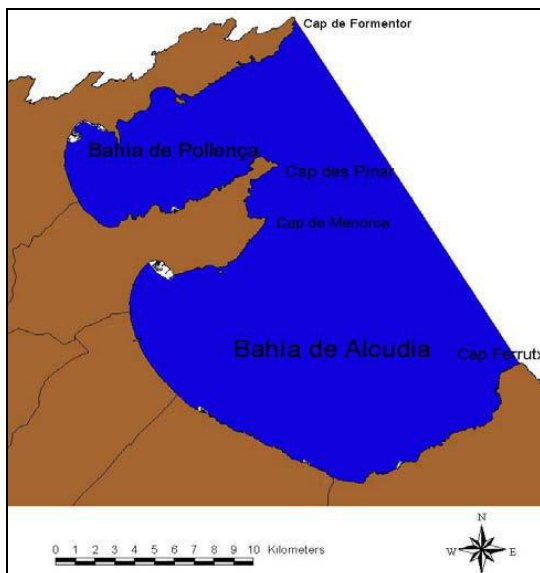

El hecho de optar por la ubicación dentro de un espacio de Red Natura 2000 implicaría la necesidad de redacción de un Estudio de Evaluación de Repercusiones Ambientales sobre Red Natura 2000, según la *Ley 42/2007, de 13 de diciembre, del Patrimonio Natural y de la Biodiversidad* y también según la *Ley 5/2005 de 26 de mayo, para la conservación de los espacios de relevancia ambiental (LECO)*.

Además, según el artículo 14 de la *Ley 12/2016, de 17 de agosto, de evaluación ambiental de las Illes Balears*, por el hecho de ser un proyecto incluido en el ANEXO I *Proyectos sometidos a la evaluación ambiental ordinaria*, Grupo 10. Proyectos en espacios naturales protegidos, epígrafe 3. Dragados marinos, el proyecto de dragado requeriría una evaluación de impacto ambiental ordinaria *Grupo 6* afectar a un espacio Natura 2000, según la *Ley 11/2006 del 14 de septiembre, de evaluaciones de impacto ambiental y evaluaciones ambientales estratégicas en la Illes Balears*, requeriría de una evaluación de impacto ambiental ordinaria. Este procedimiento sería igualmente exigible al tratarse de un proyecto incluido en el anexo II.

2.2. GESTIÓN EN TIERRA.

Las Directrices de la CIEM, en su Artículo 23. *Concepto de sedimento no peligroso, a efectos de la Ley 22/2011, de 28 de julio, de residuos y suelos contaminados*, condiciona esta consideración a lo establecido en el artículo 2.3 de la mencionada Ley. Este artículo dice que “se excluirán del ámbito de aplicación de esta Ley los sedimentos reubicados en el interior de las aguas superficiales a efectos de gestión de las aguas y de las vías navegables, de prevención de las inundaciones o de mitigación de los efectos de las inundaciones y de las sequías, o de creación de nuevas superficies de terreno, si se demuestra que dichos sedimentos son no peligrosos”.

Por tanto, si se descarta la reubicación del material dragado en el interior de las aguas superficiales, éste pasa a ser considerado un residuo no peligroso si se gestiona en tierra.

La primera posibilidad sería llevar el material dragado, una vez secado, a un gestor autorizado de residuos no peligrosos, puesto que ya ha sido calificado como tal.

La segunda posibilidad sería entregar el material dragado a un vertedero. El destino que le puede dar éste es depositarlo en una cantera con plan de restauración en ejecución, para lo que se exige un tratamiento consistente en que el material haya sido secado totalmente y que sea calificado como de residuo inerte. Si el residuo contiene una cantidad de cloruros suficiente como para que no supere las pruebas de conformidad (consistentes en ensayos de lixiviación en diferentes condiciones, según el apartado 2.1.2.1. Valores límite de lixiviación, del ANEXO CRITERIOS Y PROCEDIMIENTOS DE ADMISIÓN DE RESIDUOS EN LOS VERTEDEROS, incluido en la *Decisión del consejo de 19 de diciembre de 2002 por la que se establecen los criterios y procedimientos de admisión de residuos en los vertederos*), habrá que prever otro tratamiento previo consistente en un lavado de cloruros.

Las características más relevantes de los sedimentos caracterizados en el Port d'Alcúdia son, a parte de las concentraciones de contaminantes que los clasifican como residuo no peligroso, su contenido en Carbono Orgánico Total, la concentración de sólidos y su contenido en humedad.

El contenido en COT resultó ser muy inferior a los 30g/Kg que establece el apartado 2.1.2.2. Valores límite de contenido total de parámetros orgánicos, del ANEXO CRITERIOS Y PROCEDIMIENTOS DE ADMISIÓN DE RESIDUOS EN LOS VERTEDEROS, incluido en la *Decisión del consejo de 19 de diciembre de 2002*, como valor límite para residuos considerados inertes.

La humedad media de los sedimentos caracterizados en el Port d'Alcúdia es de 60%. Eso significa que cada Kg de sedimento sin tratar contiene 600 g de agua marina, que supone, teniendo en cuenta la densidad de esta agua (1038g/l), unos 578 ml. La cantidad de cloruros que contiene ese volumen de agua intersticial que embebe el Kg de sedimento de partida resulta ser de 10,86 g, puesto que el agua de mar mediterránea contiene de media 18,8g/l del mencionado ion.

Los cálculos anteriores indican que, si el sedimento se deja secar, con lo que el contenido en sales del agua intersticial quedará retenido por el sedimento seco, cada Kg de sedimento seco contendrá 17,17 g de cloruro. Este valor es muy superior al máximo admisible para un residuo inerte, que es de 0,8 g/Kg en pruebas de lixiviación según establece el apartado 2.1.2.1. Valores límite de lixiviación, del ANEXO CRITERIOS Y PROCEDIMIENTOS DE ADMISIÓN DE RESIDUOS EN LOS VERTEDEROS, incluido en la *Decisión del consejo de 19 de diciembre de 2002*.

Así pues, para poder catalogar los sedimentos marinos como residuo inerte, se requerirá un proceso de eliminación de cloruro mediante lavado con agua desalada.

Para este lavado, el procedimiento a aplicar consistiría en disponer el sedimento en recipientes con una cantidad de agua desalada suficiente como para que el contenido en cloruro se diluyera hasta una concentración compatible con el límite establecido para las pruebas de lixiviación sobre los sedimentos secos. De esta manera, para que el sedimento lavado y

secado no contuviera más de 0,8 g/kg, cada m³ de sedimento debería lavarse con 13,7 m³ de agua. Tras la mezcla debería dejarse decantar y extraer el agua sobrenadante. El sedimento así tratado se secaría, y el agua intersticial dejaría en el sedimento seco, tras su evaporación, una cantidad de cloruro no superior a 0,8 g/kg.

El agua de lavado arrastrará consigo gran parte de las sales contenidas en el sedimento tratado, así como materia orgánica disuelta y otras sustancias. Por su consideración de agua de proceso industrial y por su carga, su gestión requerirá de ciertas condiciones que ofrezcan garantías medioambientales: depuración, vertido autorizado al mar, u otras.

Finalmente, los sedimentos una vez lavados y secados se trasladarían a un vertedero autorizado que los pueda asumir.

AUTORIDAD PORTUARIA DE BALEARES

**RELACIÓN DE UNIDADES, ESPECIFICACIONES
Y VALORACIÓN**

PARA LA

**“RECUPERACIÓN DE CALADOS EN LA 1ª ALINEACIÓN DE
LOS MUELLES DE PONIENTE DEL PUERTO DE ALCUDIA”**

ANEJO Nº 7

MEDICIONES

CÓDIGO RESUMEN UDS LONGITUD ANCHURA ALTURA CANTIDAD

01 DRAGADO

01.01

m3 Dragado del fondo marino, con medios mecánicos desde el mar

Dragado del fondo marino con medios marítimos hasta alcanzar la cota objetivo definida en el proyecto. El precio incluye la extracción, carga, transporte hasta el muelle, descarga y traslado a ubicación de zona de secado del material. El precio se considera para dragado en cualquier tipo de terreno (materiales sueltos, limos, arcillas, arenas gravas, bolos, roca, etc...). No está permitida la técnica de overflow.

El precio incluye los sobrecostos por los siguientes conceptos:

- pérdida de rendimiento por dragado en capas de 25cm
- pérdida de rendimiento por operativa portuaria, incluyéndose en este concepto eventuales otras obras en ejecución
- pérdida de rendimiento por condiciones meteomarinas
- p/p por movilización de los lodos en la zona de acopio

Se incluye en el precio la p.p. de realización de batimetrías con sonda multihaz según se recoge en PPTP, mínimo una batimetría inicial y otra final, se entiende como batimetría final aquella en que se hayan alcanzado las cotas de dragado definidas en proyecto.

En esta partida se incluyen todos los materiales antes comentados, su correspondiente mano de obra y los posibles gastos indirectos subyacentes de la propia partida. También se incluyen todos aquellos materiales, elementos, accesorios, medios (mecánicos, humanos) y recursos necesarios para su total puesta en obra y ayudas de albañilería necesarias para su correcta ejecución, eliminación de restos y limpieza. Además del cumplimiento de las consiguientes medidas de seguridad y salud para la ejecución de los trabajos.

Área a dragar hasta la cota -8,5m 280,000 1,250 280,000 0.8

280,00

01.02

m3 Dragado del fondo marino, con medios mecánicos desde tierra

Dragado del fondo marino con medios mecánicos con medios terrestres hasta alcanzar la cota objetivo definida en el proyecto. El precio incluye la extracción, carga, descarga y traslado a ubicación de zona de secado del material. El precio se considera para dragado en cualquier tipo de terreno (materiales sueltos, limos, arcillas, arenas gravas, bolos, roca, etc...).

El precio incluye los sobrecostos por los siguientes conceptos:

- pérdida de rendimiento por dragado en capas de 25cm
- pérdida de rendimiento por operativa portuaria, incluyéndose en este concepto eventuales otras obras en ejecución
- pérdida de rendimiento por condiciones meteomarinas
- p/p por movilización de los lodos en la zona de acopio

Se incluye en el precio la p.p. de realización de batimetrías con sonda multihaz según se recoge en PPTP, mínimo una batimetría inicial y otra final, se entiende como batimetría final aquella en que se hayan alcanzado las cotas de dragado definidas en proyecto.

En esta partida se incluyen todos los materiales antes comentados, su correspondiente mano de obra y los posibles gastos indirectos subyacentes de la propia partida. También se incluyen todos aquellos materiales, elementos, accesorios, medios (mecánicos, humanos) y recursos necesarios para su total puesta en obra y ayudas de albañilería necesarias para su correcta ejecución, eliminación de restos y limpieza. Además del cumplimiento de las consiguientes medidas de seguridad y salud para la ejecución de los trabajos.

Área a dragar hasta la cota -8,5m 280,000 1,250 70,000 0.2

70,00

01.03

m2 Recinto de contención para secado del material de dragado

Suministro e instalación de recinto de contención para la formación de zonas provisionales para el secado del material dragado en terrenos propios o ajenos, con unas dimensiones en planta y una altura suficientes para albergar el volumen a dragar. A definir por el Contratista adjudicatario de las obras y previa aprobación de la Dirección de Obra.

Se incluye:

- El montaje y desmontaje del recinto de contención.
- Instalaciones en obra para la retención de sedimentos y evacuación de agua.
- El sistema de recogida y descarga autorizada al mar de las aguas de escorrentía

CÓDIGO RESUMEN UDS LONGITUD ANCHURA ALTURA CANTIDAD

	superficial. En la eventualidad que se empleen para ello los elementos de drenaje de la explanada, se deberá garantizar su limpieza mediante chorreos de agua a presión u otros sistemas. En ningún caso se podrá descargar en mar aguas que contengan material en suspensión. - La demolición y retirada del recinto de contención una vez concluidas las obras (incluso gestión de residuos).				
	En esta partida se incluyen todos los materiales antes comentados, su correspondiente mano de obra y los posibles gastos indirectos subyacentes de la propia partida. También se incluyen todos aquellos materiales, elementos, accesorios, medios (mecánicos, humanos) y recursos necesarios para su total puesta en obra y ayudas de albañilería necesarias para su correcta ejecución, eliminación de restos y limpieza. Además del cumplimiento de las consiguientes medidas de seguridad y salud para la ejecución de los trabajos.				
	Cerramiento recinto	4	24,500	1,500	147,000
					147,00
01.04	m3 Extendido de gravas para secado del material dragado Suministro y extendido de gravas de cantera y lámina impermeabilizante para la formación de zonas provisionales para el secado del material dragado en terrenos propios o ajenos, con unas dimensiones en planta y una altura suficientes para albergar el volumen a dragar. Se incluye la demolición y retirada de las gravas y lámina impermeabilizante una vez concluidas las obras (incluso gestión de residuos). En esta partida se incluyen todos los materiales antes comentados, su correspondiente mano de obra y los posibles gastos indirectos subyacentes de la propia partida. También se incluyen todos aquellos materiales, elementos, accesorios, medios (mecánicos, humanos) y recursos necesarios para su total puesta en obra y ayudas de albañilería necesarias para su correcta ejecución, eliminación de restos y limpieza. Además del cumplimiento de las consiguientes medidas de seguridad y salud para la ejecución de los trabajos.				
	Dimensiones en planta del extendido	1	24,500	24,500	0,350
					210,088
					210,09
01.05	m2 Geomembrana para recinto de secado del material dragado Suministro y extendido de gravas de cantera y lámina impermeabilizante para la formación de zonas provisionales para el secado del material dragado en terrenos propios o ajenos, con unas dimensiones en planta y una altura suficientes para albergar el volumen a dragar. Se incluye la demolición y retirada de las gravas y lámina impermeabilizante una vez concluidas las obras (incluso gestión de residuos). En esta partida se incluyen todos los materiales antes comentados, su correspondiente mano de obra y los posibles gastos indirectos subyacentes de la propia partida. También se incluyen todos aquellos materiales, elementos, accesorios, medios (mecánicos, humanos) y recursos necesarios para su total puesta en obra y ayudas de albañilería necesarias para su correcta ejecución, eliminación de restos y limpieza. Además del cumplimiento de las consiguientes medidas de seguridad y salud para la ejecución de los trabajos.				
	Dimensiones en planta del extendido	1	24,500	24,500	
					600,250
					600,25
01.06	m3 Lavado con agua dulce del material dragado para reducir el contenido en cloruros El lavado con agua dulce del material dragado previamente a su secado para reducir el contenido en cloruros, con el objeto de cumplir con los criterios y procedimientos de admisión de residuos en los vertederos. Se incluye la realización de pruebas de cumplimiento intermedias para verificar los criterios de entrada a vertedero. En esta partida se incluyen todos los materiales antes comentados, su correspondiente mano de obra y los posibles gastos indirectos subyacentes de la propia partida. También se				

CÓDIGO	RESUMEN	UDS	LONGITUD	ANCHURA	ALTURA	CANTIDAD
	incluyen todos aquellos materiales, elementos, accesorios, medios (mecánicos, humanos) y recursos necesarios para su total puesta en obra y ayudas de albañilería necesarias para su correcta ejecución, eliminación de restos y limpieza. Además del cumplimiento de las consiguientes medidas de seguridad y salud para la ejecución de los trabajos.					
	Lavado de m3 de material dragado	1	280,000		1,250	350,000
						350,00
01.07	<p>m3 Centrifuga para secado acelerado del material de dragado Suministro e instalación de máquina centrífuga para el secado acelerado del material dragado. Tratamiento y maquinaria a especificar por el Contratista adjudicatario de las obras y previa aprobación de la Dirección de Obra. Incluye:</p> <ul style="list-style-type: none"> - Movilización, instalación y desmovilización de los equipos necesarios. - Bombeo del material de dragado desde lugar de acopio hasta la planta de adecuación y deshidratación de material dragado. - Acondicionamiento y deshidratación de los materiales procedentes de dragado, incluyendo todos los medios necesarios para su manipulación, reducción de contenido en cloruros y desecación, con el objeto de cumplir con los criterios y procedimientos de admisión de residuos en los vertederos. - Realización de pruebas de cumplimiento intermedias para verificar los criterios de entrada a vertedero. <p>En esta partida se incluyen todos los materiales antes comentados, su correspondiente mano de obra y los posibles gastos indirectos subyacentes de la propia partida. También se incluyen todos aquellos materiales, elementos, accesorios, medios (mecánicos, humanos) y recursos necesarios para su total puesta en obra y ayudas de albañilería necesarias para su correcta ejecución, eliminación de restos y limpieza. Además del cumplimiento de las consiguientes medidas de seguridad y salud para la ejecución de los trabajos.</p>					
	Material dragado		280,000		1,250	350,000
						350,00
01.08	<p>m3 Carga de material dragado Carga y transporte de material procedente de dragado, con camión de 24 t, cargado con medios mecánicos, incluso transporte y doble carga para acopios intermedios.</p> <p>En esta partida se incluyen todos los materiales antes comentados, su correspondiente mano de obra y los posibles gastos indirectos subyacentes de la propia partida. También se incluyen todos aquellos materiales, elementos, accesorios, medios (mecánicos, humanos) y recursos necesarios para su total puesta en obra y ayudas de albañilería necesarias para su correcta ejecución, eliminación de restos y limpieza. Además del cumplimiento de las consiguientes medidas de seguridad y salud para la ejecución de los trabajos.</p>					
	Material dragado (secado)		280,00		1,25	700,00 2
						700,00
01.09	<p>m3 Transporte de material dragado a gestor autorizado, incluso canon de vertido Transporte de material procedente de dragado, una vez secado, a centro gestión de residuo "limpio", con camión de 24 t, incluso canon.</p> <p>En esta partida se incluyen todos los materiales antes comentados, su correspondiente mano de obra y los posibles gastos indirectos subyacentes de la propia partida. También se incluyen todos aquellos materiales, elementos, accesorios, medios (mecánicos, humanos) y recursos necesarios para su total puesta en obra y ayudas de albañilería necesarias para su correcta ejecución, eliminación de restos y limpieza. Además del cumplimiento de las consiguientes medidas de seguridad y salud para la ejecución de los trabajos.</p>					
	Material dragado (secado)		280,00		1,25	350,00
						350,00

CÓDIGO	RESUMEN	UDS	LONGITUD	ANCHURA	ALTURA	CANTIDAD
01.10	<p>u Fondeo y retirada de baliza flotante para señalización provisional</p> <p>Suministro, fondeo y retirada de baliza flotante para señalización provisional, de acuerdo con las indicaciones de Capitanía Marítima y de la Autoridad Portuaria, para boya de 400 mm de diámetro, incluyendo el transporte con medios marinos hasta el punto de fondeo, y la retirada hasta el lugar de almacenaje.</p> <p>En esta partida se incluyen todos los posibles gastos indirectos subyacentes de la propia partida. También se incluyen todos aquellos materiales, elementos, accesorios, medios (mecánicos, humanos) y recursos necesarios para su total puesta en obra y ayudas de albañilería necesarias para su correcta ejecución, eliminación de restos y limpieza. Además del cumplimiento de las consiguientes medidas de seguridad y salud para la ejecución de los trabajos.</p>					
	Señalización provisional					2,00
						2,00
01.11	<p>m Suministro y colocación de barreras antiturbidez</p> <p>Suministro, colocación y retirada de cortinas/barreras antiturbidez, incluso cadenas de acero galvanizado, lastres y elementos de unión entre tramos y con los compensadores de marea del muelle, aptas para colocar en aguas tranquilas y/o protegidas (astm f625), con una altura de faldón de hasta 6 metros. Se incluye en el precio de la barrera todas las operaciones de retirada, traslado y recolocación necesarios para no interrumpir la actividad, sin límite alguno. La DF tendrá que dar su aprobación al tipo de barrera a suministrar, una vez finalizadas las obras, se limpiará y acopiará en lugar a definir por parte de la DF, y la barrera quedará a disposición de la propiedad, estando incluida la retirada y su gestión como residuo a cargo del contratista en caso de que la propiedad no desee conservarla.</p> <p>En esta partida se incluyen todos los materiales antes comentados, su correspondiente mano de obra y los posibles gastos indirectos subyacentes de la propia partida. También se incluyen todos aquellos materiales, elementos, accesorios, medios (mecánicos, humanos) y recursos necesarios para su total puesta en obra y ayudas de albañilería necesarias para su correcta ejecución, eliminación de restos y limpieza. Además del cumplimiento de las consiguientes medidas de seguridad y salud para la ejecución de los trabajos.</p>					
		1	200,00			200,00
						200,00
01.12	<p>ud Control Ambiental de los dragados</p> <p>Realización del Control ambiental durante los trabajos de dragado y vertidos. Comprendiendo entre otras, medida de la turbidez semanalmente en una estación mediante sonda multiparamétrica, medición de contaminantes quincenalmente, dos analíticas y determinación del contenido de humedad y de cloruros del material dragado previamente a su transporte a gestor autorizado.</p> <p>En esta partida se incluyen todos los materiales antes comentados, su correspondiente mano de obra y los posibles gastos indirectos subyacentes de la propia partida. También se incluyen todos aquellos materiales, elementos, accesorios, medios (mecánicos, humanos) y recursos necesarios para su total puesta en obra y ayudas de albañilería necesarias para su correcta ejecución, eliminación de restos y limpieza. Además del cumplimiento de las consiguientes medidas de seguridad y salud para la ejecución de los trabajos.</p>					
	dragado	1				1,00
						1,00
01.13	<p>ud Movilización y desmovilización de equipo marítimo para dragado</p> <p>Movilización y desmovilización de los equipos de transporte y dragado, pontonas y maquinarias auxiliares hasta la zona de trabajo, para el dragado desde el mar. El precio incluye todos los gastos, impuestos, tiempos de espera y demás conceptos que puedan generarse por la movilización y puesta en servicio de los equipos de dragado. El precio incluye también la desmovilización de los equipos después de la recepción de las obras.</p> <p>En esta partida se incluyen todos los materiales antes comentados, su correspondiente mano de obra y los posibles gastos indirectos subyacentes de la propia partida. También se incluyen todos aquellos materiales, elementos, accesorios, medios (mecánicos, humanos) y recursos necesarios para su total puesta en obra y ayudas de albañilería necesarias para su correcta ejecución, eliminación de restos y limpieza. Además del cumplimiento de las</p>					



CÓDIGO	RESUMEN	UDS	LONGITUD	ANCHURA	ALTURA	CANTIDAD
	consiguientes medidas de seguridad y salud para la ejecución de los trabajos.					
		1				1,00
						1,00
01.14	ud Movilización y desmovilización de medios para dragado desde tierra Movilización y desmovilización de los equipos de transporte, de dragado y maquinarias auxiliares hasta la zona de trabajo, para el dragado desde tierra. El precio incluye todos los gastos, impuestos, tiempos de espera y demás conceptos que puedan generarse por la movilización y puesta en servicio de los equipos. El precio incluye también la desmovilización de los equipos después de la recepción de las obras. En esta partida se incluyen todos los materiales antes comentados, su correspondiente mano de obra y los posibles gastos indirectos subyacentes de la propia partida. También se incluyen todos aquellos materiales, elementos, accesorios, medios (mecánicos, humanos) y recursos necesarios para su total puesta en obra y ayudas de albañilería necesarias para su correcta ejecución, eliminación de restos y limpieza. Además del cumplimiento de las consiguientes medidas de seguridad y salud para la ejecución de los trabajos.					
		1				1,00
						1,00



CÓDIGO	RESUMEN	UDS	LONGITUD	ANCHURA	ALTURA	CANTIDAD
02	SEGURIDAD Y SALUD					
02.01	ud P.A. de abono íntegro para la Seguridad y Salud en la obra Partida alzada de abono íntegro para la Seguridad y Salud en la obra, según se especifica en el documento adjunto correspondiente					
		1				1,00
						<hr/> 1,00

AUTORIDAD PORTUARIA DE BALEARES

**RELACIÓN DE UNIDADES, ESPECIFICACIONES
Y VALORACIÓN**

PARA LA

**“RECUPERACIÓN DE CALADOS EN LA 1ª ALINEACIÓN DE
LOS MUELLES DE PONIENTE DEL PUERTO DE ALCUDIA”**

ANEJO Nº 8

VALORACIÓN

		CANTIDAD	PRECIO	IMPORTE
01	DRAGADO			
01.01	m3 Dragado del fondo marino, con medios mecánicos desde el mar Dragado del fondo marino con medios marítimos hasta alcanzar la cota objetivo definida en el proyecto. El precio incluye la extracción, carga, transporte hasta el muelle, descarga y traslado a ubicación de zona de secado del material. El precio se considera para dragado en cualquier tipo de terreno (materiales sueltos, limos, arcillas, arenas gravas, bolos, roca, etc...). No está permitida la técnica de overflow. El precio incluye los sobrecostos por los siguientes conceptos: - pérdida de rendimiento por dragado en capas de 25cm - pérdida de rendimiento por operativa portuaria, incluyéndose en este concepto eventuales otras obras en ejecución - pérdida de rendimiento por condiciones meteomarinas - p/p por movilización de los lodos en la zona de acopio Se incluye en el precio la p.p. de realización de batimetrías con sonda multihaz según se recoge en PPTP, mínimo una batimetría inicial y otra final, se entiende como batimetría final aquella en que se hayan alcanzado las cotas de dragado definidas en proyecto. En esta partida se incluyen todos los materiales antes comentados, su correspondiente mano de obra y los posibles gastos indirectos subyacentes de la propia partida. También se incluyen todos aquellos materiales, elementos, accesorios, medios (mecánicos, humanos) y recursos necesarios para su total puesta en obra y ayudas de albañilería necesarias para su correcta ejecución, eliminación de restos y limpieza. Además del cumplimiento de las consiguientes medidas de seguridad y salud para la ejecución de los trabajos.	280,00	53,90	15.092,00
01.02	m3 Dragado del fondo marino, con medios mecánicos desde tierra Dragado del fondo marino con medios mecánicos con medios terrestres hasta alcanzar la cota objetivo definida en el proyecto. El precio incluye la extracción, carga, descarga y traslado a ubicación de zona de secado del material. El precio se considera para dragado en cualquier tipo de terreno (materiales sueltos, limos, arcillas, arenas gravas, bolos, roca, etc...). El precio incluye los sobrecostos por los siguientes conceptos: - pérdida de rendimiento por dragado en capas de 25cm - pérdida de rendimiento por operativa portuaria, incluyéndose en este concepto eventuales otras obras en ejecución - pérdida de rendimiento por condiciones meteomarinas - p/p por movilización de los lodos en la zona de acopio Se incluye en el precio la p.p. de realización de batimetrías con sonda multihaz según se recoge en PPTP, mínimo una batimetría inicial y otra final, se entiende como batimetría final aquella en que se hayan alcanzado las cotas de dragado definidas en proyecto. En esta partida se incluyen todos los materiales antes comentados, su correspondiente mano de obra y los posibles gastos indirectos subyacentes de la propia partida. También se incluyen todos aquellos materiales, elementos, accesorios, medios (mecánicos, humanos) y recursos necesarios para su total puesta en obra y ayudas de albañilería necesarias para su correcta ejecución, eliminación de restos y limpieza. Además del cumplimiento de las consiguientes medidas de seguridad y salud para la ejecución de los trabajos.	70,00	25,96	1.817,20
01.03	m2 Recinto de contención para secado del material de dragado Suministro e instalación de recinto de contención para la formación de zonas provisionales para el secado del material dragado en terrenos propios o ajenos, con unas dimensiones en planta y una altura suficientes para albergar el volumen a dragar. A definir por el Contratista adjudicatario de las obras y previa aprobación de la Dirección de Obra. Se incluye: - El montaje y desmontaje del recinto de contención. - Instalaciones en obra para la retención de sedimentos y evacuación de agua. - El sistema de recogida y descarga autorizada al mar de las aguas de escorrentía superficial. En la eventualidad que se empleen para ello los elementos de drenaje de la explanada, se deberá garantizar su limpieza mediante chorreos de agua a presión u otros sistemas. En ningún caso se podrá descargar en mar aguas que contengan material en suspensión. - La demolición y retirada del recinto de contención una vez concluidas las obras (incluso gestión de residuos).	147,00	45,14	6.635,58



CANTIDAD	PRECIO	IMPORTE
		correcta ejecución, eliminación de restos y limpieza. Además del cumplimiento de las consiguientes medidas de seguridad y salud para la ejecución de los trabajos.
01.12	ud Control Ambiental de los dragados	1,00 12.177,03 12.177,03
		Realización del Control ambiental durante los trabajos de dragado y vertidos. Comprendiendo entre otras, medida de la turbidez semanalmente en una estación mediante sonda multiparametrica, medición de contaminantes quincenalmente, dos analíticas y determinación del contenido de humedad y de cloruros del material dragado previamente a su transporte a gestor autorizado. En esta partida se incluyen todos los materiales antes comentados, su correspondiente mano de obra y los posibles gastos indirectos subyacentes de la propia partida. También se incluyen todos aquellos materiales, elementos, accesorios, medios (mecánicos, humanos) y recursos necesarios para su total puesta en obra y ayudas de albañilería necesarias para su correcta ejecución, eliminación de restos y limpieza. Además del cumplimiento de las consiguientes medidas de seguridad y salud para la ejecución de los trabajos.
01.13	ud Movilización y desmovilización de equipo marítimo para dragado	1,00 25.000,00 25.000,00
		Movilización y desmovilización de los equipos de transporte y dragado, pontonas y maquinarias auxiliares hasta la zona de trabajo, para el dragado desde el mar. El precio incluye todos los gastos, impuestos, tiempos de espera y demás conceptos que puedan generarse por la movilización y puesta en servicio de los equipos de dragado. El precio incluye también la desmovilización de los equipos después de la recepción de las obras. En esta partida se incluyen todos los materiales antes comentados, su correspondiente mano de obra y los posibles gastos indirectos subyacentes de la propia partida. También se incluyen todos aquellos materiales, elementos, accesorios, medios (mecánicos, humanos) y recursos necesarios para su total puesta en obra y ayudas de albañilería necesarias para su correcta ejecución, eliminación de restos y limpieza. Además del cumplimiento de las consiguientes medidas de seguridad y salud para la ejecución de los trabajos.
01.14	ud Movilización y desmovilización de medios para dragado desde tierra	1,00 8.541,60 8.541,60
		Movilización y desmovilización de los equipos de transporte, de dragado y maquinarias auxiliares hasta la zona de trabajo, para el dragado desde tierra. El precio incluye todos los gastos, impuestos, tiempos de espera y demás conceptos que puedan generarse por la movilización y puesta en servicio de los equipos. El precio incluye también la desmovilización de los equipos después de la recepción de las obras. En esta partida se incluyen todos los materiales antes comentados, su correspondiente mano de obra y los posibles gastos indirectos subyacentes de la propia partida. También se incluyen todos aquellos materiales, elementos, accesorios, medios (mecánicos, humanos) y recursos necesarios para su total puesta en obra y ayudas de albañilería necesarias para su correcta ejecución, eliminación de restos y limpieza. Además del cumplimiento de las consiguientes medidas de seguridad y salud para la ejecución de los trabajos.
TOTAL 01		269.139,73



IDOM
PRESUPUESTO

CÓDIGO	RESUMEN	CANTIDAD	PRECIO	IMPORTE
02	SEGURIDAD Y SALUD			
02.01	ud P.A. de abono íntegro para la Seguridad y Salud en la obra Partida alzada de abono íntegro para la Seguridad y Salud en la obra, según se especifica en el documento adjunto correspondiente	1,00	5.000,00	5.000,00
TOTAL 02				5.000,00
TOTAL				274.139,73

RESUMEN DE PRESUPUESTO



CAPÍTULO	RESUMEN	IMPORTE	%
01	DRAGADO	269.139,73	98,18
02	SEGURIDAD Y SALUD	5.000,00	1,82
	PRESUPUESTO DE EJECUCIÓN MATERIAL	274.139,73	
	13,00 % Gastos generales	35.638,16	
	6,00 % Beneficio industrial	16.448,38	
	Suma.....	52.086,54	
	PRESUPUESTO DE INVERSIÓN	326.226,27	
	21% IVA.....	68.507,52	
	PRESUPUESTO DE EJECUCIÓN POR CONTRATA	394.733,79	
	Asciende el presupuesto a la expresada cantidad de TRES CIENTOS NOVENTA Y CUATRO MIL SETECIENTOS TREINTA Y TRES EUROS con SETENTA Y NUEVE CÉNTIMOS		

En Palma de Mallorca, septiembre de 2022

La autora,

Margarita Pery Trenor

Ing. de Caminos, Canales y Puertos

Revisado,

El Jefe del Departamento de Desarrollo de Infraestructuras

Conforme,

El Jefe del Área de Planificación e Infraestructuras

Victor Darder Gallardo

Ing. de Caminos, Canales y Puertos

Antonio Ginard López

Ing. de Caminos, Canales y Puertos

Vº Bº

El Director

Jorge Nasarre López

Ing. de Caminos, Canales y Puertos