



Ports de Balears



Autoritat Portuària de Balears

“INSTALACIÓN DE VALLADO Y BARANDILLA EN EL ESPALDÓN DEL DIQUE DE ABRIGO DEL PUERTO DE ALCUDIA”

INV25-0042

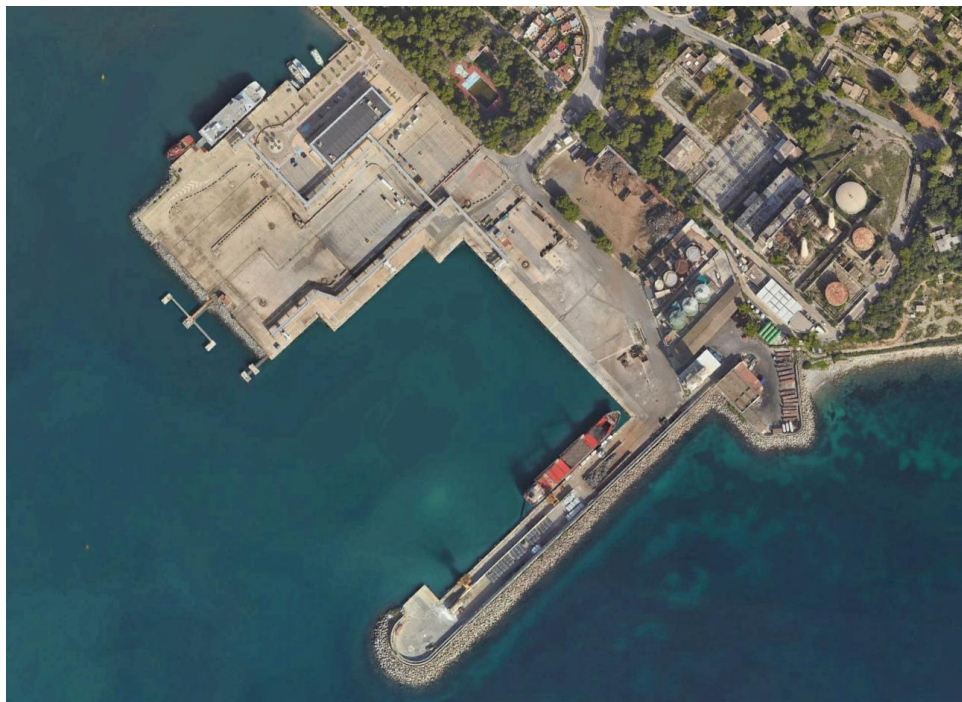

DOCUMENTO Nº 1: **MEMORIA y ANEJOS**

DOCUMENTO Nº 2: **PLANOS**

DOCUMENTO Nº 3: **PPTP**

DOCUMENTO Nº 4: **PRESUPUESTO**

JULIO 2025

IDOM

*PO 102.22 Asistencia técnica de soporte al Departamento de Infraestructuras para la
redacción de proyectos en el periodo de 2023 y 2024*

ÍNDICE GENERAL DEL PROYECTO

DOCUMENTO Nº 1: MEMORIA Y ANEJOS

MEMORIA

ANEJO Nº 1: PLAN DE OBRA

ANEJO Nº 2: REPORTAJE FOTOGRÁFICO

ANEJO Nº 3: JUSTIFICACIÓN DE PRECIOS

ANEJO Nº 4: GESTIÓN DE RESIDUOS

ANEJO Nº5: ESTUDIO DE SEGURIDAD Y SALUD

DOCUMENTO Nº 2: PLANOS

DOCUMENTO Nº 3: PLIEGO DE PRESCRIPCIONES TÉCNICAS

DOCUMENTO Nº 4: PRESUPUESTO

MEDICIONES

CUADRO DE PRECIOS Nº 1

CUADRO DE PRECIOS Nº 2

PRESUPUESTO

DOCUMENTO N° 1: MEMORIA Y ANEJOS

MEMORIA

Ref: INV25-0042

INSTALACIÓN DE VALLADO Y BARANDILLA EN EL ESPALDÓN DEL DIQUE DE ABRIGO DEL PUERTO DE ALCÚDIA

INDICE

1. Objeto	2
2. Antecedentes	2
3. Titular y emplazamiento	3
4. Justificación de la solución adoptada	3
5. Normativa aplicable	5
6. Descripción de las actuaciones	7
6.1. Actuación en la zona del Dique de Muelle Adosado	7
6.2. Actuación en la Zona T.M.A. del puerto	7
7. Programas de ordenador utilizados	8
8. Cartografía. Bases de replanteo	8
9. Interferencias con la explotación portuaria	8
10. Aspectos medioambientales	8
11. Servicios afectados	9
12. Seguridad y salud	9
13. Plazo de ejecución	9
14. Procedimiento de adjudicación	9
15. Declaración de la obra completa	9
16. Relación de documentos de los que consta el proyecto	10
17. Presupuesto	11
18. Consideración final	12

1. OBJETO

Tiene por objeto el presente documento servir de base para la contratación de las obras correspondientes al expediente “**INSTALACIÓN DE VALLADO Y BARANDILLA EN EL ESPALDÓN DEL DIQUE DE ABRIGO DEL PUERTO DE ALCÚDIA**” (INV25-0042).

2. ANTECEDENTES

A fecha de agosto de 2023, la APB adjudica a IDOM el contrato de “A.T. de soporte al departamento de infraestructuras para la redacción de proyectos en el periodo 2023-2024” (referencia P0 102.22). El objeto de dicho contrato es el de ofrecer soporte técnico continuado al Departamento de Infraestructuras en la elaboración de los documentos que forman parte de los expedientes del Plan de Inversiones durante el periodo de tiempo indicado.

Con motivo de dar cumplimiento a las exigencias de los Planes de Protección, así como a otros requerimientos a nivel de seguridad y operativa dentro del puerto de Alcúdia, es necesario la instalación de un vallado perimetral en el espaldón del dique de abrigo, ubicado en la zona T.M.A del puerto, de forma que se impide el acceso desde el exterior del mismo.

Por otra parte, en la zona del Muelle Adosado, muchas barandillas se encuentran en mal estado, lo que representa un riesgo significativo de accidentes. Además, en ciertas zonas, la ausencia de total de dichas barandillas incrementa el peligro de caídas y otros incidentes.

Por este motivo se considera necesario el levantado de las barandillas existentes y la instalación en toda la longitud del muelle de una nueva barandilla de forma que además de prevenir posibles accidentes, se dé cumplimiento a las normativas de seguridad vigentes, manteniendo la integridad física de trabajadores y visitantes del puerto, garantizando la operatividad del mismo.



Figura 1. Localización del proyecto. Puerto de Alcúdia (Mallorca)

3. TITULAR Y EMPLAZAMIENTO

El proyecto se redacta a petición de la Autoridad Portuaria de Balears, con N.I.F. Q0767004E, con domicilio social, Moll Vell número 3-5 CP 07012 de Palma de Mallorca.

Una de las actuaciones que conforman las obras se realizarán en la zona T.M.A del puerto de Alcúdia, sobre el espaldón del dique de abrigo que protege dicha área.

Los trabajos pertenecientes a la segunda actuación se llevarán a cabo a lo largo de del espaldón del Muelle Adosado.



Figura 2. Actuaciones de proyecto

4. JUSTIFICACIÓN DE LA SOLUCIÓN ADOPTADA

En el arranque del dique del Muelle Adosado, la barandilla existente en la escalera de acceso se encuentra en mal estado, tal y como puede observarse en la siguiente imagen.



Figura 3. Estado actual arranque del dique de abrigo del Muelle Adosado

Además, la zona superior del muelle carece por completo de ningún elemento de contención, lo cual supone un grave peligro y riesgo ante posibles caídas en altura desde el mismo.



Figura 4. Estado actual del dique de abrigo Muelle Adosado



Figura 5. Estado actual del dique de abrigo Muelle Adosado

Se observa que la barandilla existente en el dique de Abrigo del Muelle Adosado no solo se encuentra incompleta y en mal estado, sino que además no presenta ninguna continuidad en su tipología, detectando hasta tres tipos de barandillas diferentes.

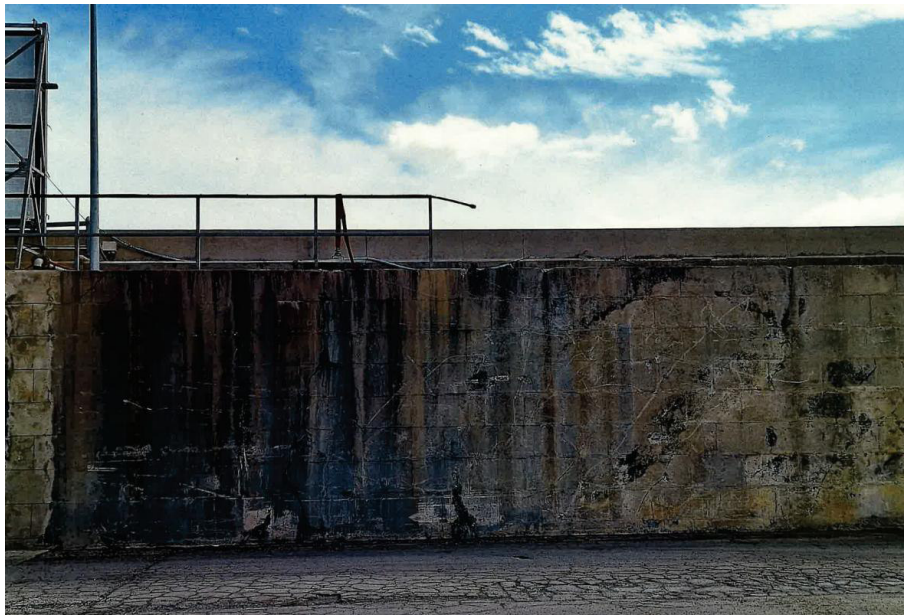
5. **NORMATIVA APLICABLE**

Todas las normas citadas, así como los anexos y/o adendas a las mismas, deberán ser tenidas en cuenta en su última edición en el momento de las actuaciones.

En caso de discrepancia entre las normas citadas o entre éstas y la presente especificación, será de aplicación aquella que sea más restrictiva.

Por su carácter general se consideran vigentes y de aplicación las siguientes disposiciones, normas e instrucciones, que complementan el presente Documento en lo referente a aquellos aspectos no mencionados expresamente en él, quedando a juicio del Director Facultativo dirimir las posibles contradicciones habidas entre ellas.

DISEÑO

- Código Técnico de la Edificación. Documento básico de seguridad de utilización y accesibilidad. SUA-1 Seguridad frente al riesgo de caídas.
- Orden TMA/851/2021, de 23 de julio por la que se desarrolla el documento técnico de condiciones básicas de accesibilidad y no discriminación para el acceso y utilización de los espacios públicos urbanizados.
- Recomendaciones de Obras Marítimas (ROM) de Puertos del Estado, en particular la ROM 0.2-90 y la ROM 2.0-11.

- Código Estructural. Reglamentación que regula las estructuras de hormigón, de acero y mixtas de hormigón-acero, tanto de edificación como de obra civil
- CTE-DB-SE. Código Técnico de la Edificación. Documento Básico. Seguridad estructural.
- CTE-DB-SE-AE. Código Técnico de la Edificación. Documento Básico. Seguridad estructural. Acciones en la Edificación.
- CTE-DB-SE-A. Código Técnico de la Edificación. Documento Básico. Seguridad estructural. Acciones.

SEGURIDAD Y SALUD

- Real Decreto 486/1997, de 14 de abril, por el que se establecen las disposiciones mínimas de seguridad y salud en los lugares de trabajo, modificado por el Real Decreto 2177/2004 de 12 de noviembre
- Ley 31/95 de 8 de Noviembre de Prevención de Riesgos Laborales, modificada por la Ley 54/2003, de 12 de diciembre, modificada por última vez por la Ley 32/2010 de 5 de agosto.
- Real Decreto 1627/1997, de 24 de octubre, por el que se establecen disposiciones mínimas de seguridad y de salud en las obras de construcción, modificado por última vez por el Real Decreto 337/2010 de 19 de marzo

MEDIO AMBIENTE

- Ley 21/2013, de 9 de diciembre, de evaluación ambiental
- Ley 12/2016, de 17 de agosto, de evaluación ambiental de las Illes Balears y el Decreto Legislativo 1/2020, de 28 de agosto, por el que se aprueba el texto refundido de la Ley de evaluación ambiental de las Illes Balears

RESIDUOS

- Ley 8/2019, de 19 de febrero, de residuos y suelos contaminados de las Illes Balears
- Real Decreto 105/2008, de 1 de febrero, por el que se regula la producción y gestión de los residuos de construcción y demolición.
- Real Decreto 646/2020, de 7 de julio, por el que se regula la eliminación de residuos mediante depósito en vertedero.
- Ley 7/2022, de 8 de abril, de residuos y suelos contaminados para una economía circular.
- Orden AAA/661/2013, de 18 de abril, por la que se modifican los anexos I, II y III del Real Decreto 1481/2001, de 27 de diciembre, por el que se regula la eliminación de residuos mediante depósito en vertedero.

6. DESCRIPCIÓN DE LAS ACTUACIONES

6.1. Actuación en la zona del Dique de Muelle Adosado

A lo largo del Muelle Adosado existen, como elemento de protección entre el nivel superior del dique y la plataforma inferior del mismo, hasta tres tipologías de barandillas metálicas distintas (ver reportaje fotográfico), las cuales se encuentran deterioradas y, en gran parte de su trazado, incompletas.

En vista del estado actual de dichos elementos de contención y, en particular, debido al incumplimiento de la normativa vigente de seguridad, se proyecta su completa sustitución.

La actuación consistirá en la retirada total de los tramos de barandilla existente, siendo aproximadamente la mitad de la totalidad de la longitud del muelle, debiéndose demoler los empotramientos de los montantes mediante taladros de 5 a 20cm, para posteriormente rellenar dichos taladros con hormigón en masa, dejando la superficie en condiciones apropiadas. Asimismo, se realizarán los taladros para la recepción de los montantes de la nueva barandilla a instalar, en los 440 metros de longitud del muelle, en una profundidad de 25 cm y donde estos quedarán embebidos con hormigón en masa.

La nueva barandilla a instalar será de acero inoxidable AISI 316 pulido brillante (acero marino), con pasamanos, travesaño inferior y superior, montantes cada 150 cm mediante tubos de 80 x 10 x 3 mm, entrepaños cada 10 cm con pletinas de 25 x 3 mm y de 100 cm de altura sobre el pavimento (ver detalle en planos).

6.2. Actuación en la Zona T.M.A. del puerto

En la zona T.M.A del puerto de Alcúdia existe actualmente un muro exterior de hormigón de poca altura que protege la zona, y tramos de vallado de la misma altura que dicho muro en aquellas zonas donde no existe el muro.

Dado que la altura del muro no es suficiente como para garantizar el acceso de visitantes no deseados, las actuaciones consisten en la instalación de un vallado de seguridad metálico a lo largo de todo el perímetro de la zona T.M.A del puerto de Alcúdia.

El vallado propuesto es de 2,4 m de altura, formado por paneles de malla electrosoldada, de 12,7 x 76,2 mm de paso de malla y 4 mm de diámetro, acabado galvanizado, con bastidor y postes de perfil hueco de acero galvanizado, de sección cuadrada de 80 x 80 x 2 mm (ver detalle en planos).

Los postes verticales se anclarán al hormigón existente mediante placas de anclaje de 200x200x12 mm y 4 pernos de 16mm de diámetro de acero galvanizado.

7. PROGRAMAS DE ORDENADOR UTILIZADOS

Para la redacción del presente proyecto se han utilizado los siguientes programas informáticos:

- Documentación escrita: MICROSOFT WORD, MICROSOFT EXCEL
- Plan de obra: MICROSOFT PROJECT
- Documentación gráfica: AUTOCAD 2024
- Presupuestos: PRESTO

8. CARTOGRAFÍA. BASES DE REPLANTEO

La documentación gráfica que incluye el presente proyecto se ha desarrollado sobre la base cartográfica del puerto facilitada por la APB, por lo que todos los planos están referenciados a las coordenadas originales de dicha cartografía. Por lo tanto, a partir de los planos CAD de este proyecto es posible definir las bases de replanteo de los trabajos que se describen.

9. INTERFERENCIAS CON LA EXPLOTACIÓN PORTUARIA

El conjunto de las operaciones de demolición se realizarán de forma que no se produzca interferencia con la explotación del recinto portuario. Las soluciones planteadas para mantener la operativa portuaria deberán ser aprobadas por la APB y deberán adaptarse a las necesidades que se exijan en todo momento en función de la operativa de la zona.

Si resultase necesario el desplazamiento de equipos o instalaciones o interrumpir las operaciones de reparación por causas derivadas de la explotación portuaria, dichos desplazamientos o interrupciones se efectuarán siempre que lo ordene el responsable del contrato, sin que por ello el Adjudicatario tenga derecho a percepción alguna.

10. ASPECTOS MEDIOAMBIENTALES

De acuerdo a la Ley 21/2013, de 9 de diciembre, de evaluación ambiental, y la Ley 12/2016, de 17 de agosto, de evaluación ambiental de las Illes Balears, modificada por Decreto Legislativo 1/2020, de 28 de agosto, por el que se aprueba el texto refundido de la Ley de evaluación ambiental de las Illes Balears, no es preceptiva la confección de ningún estudio de impacto ambiental debido a las actuaciones descritas en este proyecto. En cualquier caso, se describirán los aspectos relevantes en materia medioambiental recogidos en el presente proyecto.

Los residuos generados en la demolición se gestionarán adecuadamente mediante transporte y tratamiento en vertedero autorizado tal y como establece la normativa de aplicación.

11. SERVICIOS AFECTADOS

Según la información proporcionada por la Autoridad Portuaria, no está prevista la afección a ningún servicio.

12. SEGURIDAD Y SALUD

De acuerdo con los preceptos fijados en el Real Decreto 1627/1997, de 24 de Octubre, se redactará un Estudio de Seguridad y Salud Laboral en el que estén recogidas las directrices en cuanto a prevención de riesgos de accidentes laborales, de enfermedades profesionales y enfermedades a terceros. Este documento se incluye como anejo de esta memoria.

13. PLAZO DE EJECUCIÓN

El plazo de ejecución estimado es de TRES (3) meses, según se justifica en el plan de obra incluido en el anejo correspondiente. En dicho plazo se han considerado las posibles interferencias con la explotación portuaria y así lo deberá reflejar el contratista en su Plan de Obra para su aprobación por parte del Director Facultativo.

14. PROCEDIMIENTO DE ADJUDICACIÓN

El procedimiento de adjudicación se realizará conforme a lo indicado en el pliego general de condiciones.

15. DECLARACIÓN DE LA OBRA COMPLETA

Conforme a la normativa vigente, se hace constar que el proyecto corresponde a una obra completa, susceptible de ser entregada, una vez terminada, al uso general y/o correspondiente.

16. RELACIÓN DE DOCUMENTOS DE LOS QUE CONSTA EL PROYECTO

El presente proyecto consta de los siguientes documentos:

DOCUMENTO Nº 1: MEMORIA Y ANEJOS

- MEMORIA
- ANEJO Nº 1: PLAN DE OBRA
- ANEJO Nº 2: REPORTAJE FOTOGRÁFICO
- ANEJO Nº 3: JUSTIFICACIÓN DE PRECIOS
- ANEJO Nº 4: GESTIÓN DE RESIDUOS
- ANEJO Nº5: ESTUDIO DE SEGURIDAD Y SALUD

DOCUMENTO Nº 2: PLANOS

DOCUMENTO Nº 3: PLIEGO DE PRESCRIPCIONES TÉCNICAS

DOCUMENTO Nº 4: PRESUPUESTO

- MEDICIONES
- CUADRO DE PRECIOS Nº 1
- CUADRO DE PRECIOS Nº 2
- PRESUPUESTO
- RESUMEN PRESUPUESTO

17. PRESUPUESTO

De acuerdo con las características de la obra definidas en el presente proyecto, se ha definido un presupuesto de inversión previsto que se resume a continuación:

01	ACTUACIONES PREVIAS Y DEMOLICIONES	13.019,48
02	ACTUACIONES DE MEJORA	200.133,52
03	SEGURIDAD Y SALUD	5.000,00
	PRESUPUESTO DE EJECUCIÓN MATERIAL	218.153,00
	13,00 % Gastos generales	28.359,89
	6,00 % Beneficio industrial	13.089,18
	Suma	41.449,07
	PRESUPUESTO DE INVERSIÓN	259.602,10
	21% IVA	54.516,43
	PRESUPUESTO DE EJECUCIÓN POR CONTRATA	314.118,50

Asciende el Presupuesto de Ejecución por Contrata a la cantidad de **TRESCIENTOS CATORCE MIL CIENTO DIECIOCHO EUROS con CINCUENTA CÉNTIMOS (314.118,50 €) (CON I.V.A. INCLUIDO)**.

18. CONSIDERACIÓN FINAL

Con todo lo expuesto en esta memoria y en los documentados citados en el apartado anterior, quedan completamente definidas las obras contenidas en este proyecto, y se justifica la solución adoptada, razón por la que se da por finalizado el presente documento.

Palma, julio de 2025

El autor,



Carlos Torralba Feliu

Ing. de Caminos, Canales y Puertos

Revisado y conforme,

El jefe del Área de Infraestructuras, APB

Victor Darder Gallardo

Ingeniero de Caminos, Canales y Puertos

Vº Bº

El Director de la Autoridad Portuaria de
Balears

Antonio Ginard López

Ingeniero de Caminos, Canales y Puertos

ANEJO Nº 1: PLAN DE OBRA

ANEJO Nº 01. PLAN DE OBRA

INDICE

1. Plan de obra	2
2. Flujo de caja	3

1. PLAN DE OBRA

La obra tiene una duración estimada de TRES (3) meses.

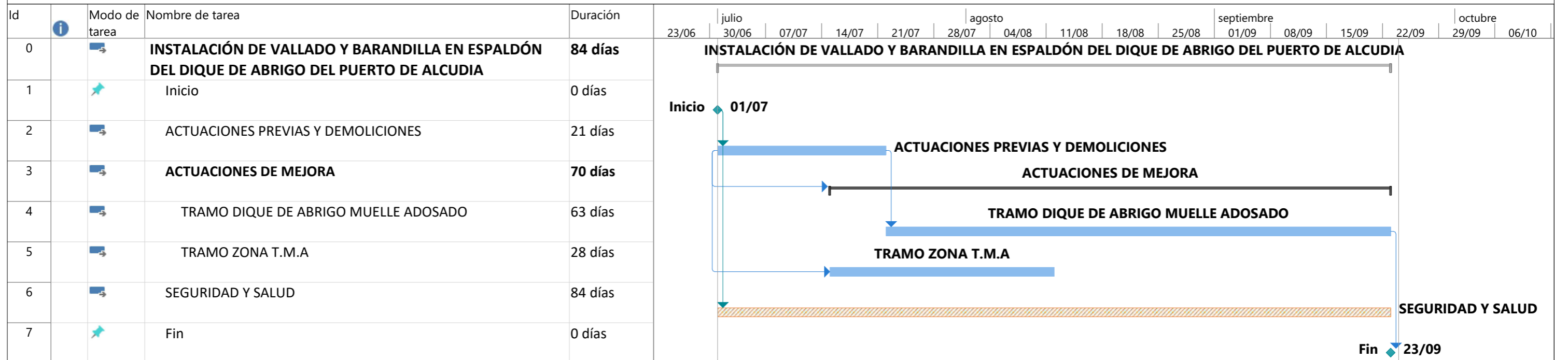

INV25-0042
Núm. Exp.: 84. NE: 103731
Fecha: jue 29/05/25

Tarea		Resumen		Informe de resumen manual		solo fin	
División		Resumen del proyecto		Resumen manual		Progreso	
Hito		Tarea manual		solo el comienzo		Progreso manual	

2. FLUJO DE CAJA

"Instalación de vallado y barandilla en espaldón del dique de abrigo del Puerto de Alcúdia"

INV25-0042

Núm. Exp.: 84. NE: 103731

	SEMANA 1	SEMANA 2	SEMANA 3	SEMANA 4	SEMANA 5	SEMANA 6	SEMANA 7	SEMANA 8	SEMANA 9	SEMANA 10	SEMANA 11	SEMANA 12	TOTAL
ACTUACIONES													
ACTUACIONES PREVIAS Y DEMOLICIONES	4.339,83 €	4.339,83 €	4.339,83 €										13.019,48 €
ACTUACIONES DE MEJORA													
BARANDILLA DIQUE DE ABRIGO MUELLE ADOSADO				17.555,67 €	17.555,67 €	17.555,67 €	17.555,67 €	17.555,67 €	17.555,67 €	17.555,67 €	17.555,67 €	17.555,67 €	158.001,04 €
VALLADO DE SEGURIDAD ZONA T.M.A			10.533,12 €	10.533,12 €	10.533,12 €	10.533,12 €							42.132,48 €
SEGURIDAD Y SALUD	416,67 €	416,67 €	416,67 €	416,67 €	416,67 €	416,67 €	416,67 €	416,67 €	416,67 €	416,67 €	416,67 €	416,67 €	5.000,00 €
TOTAL SEMANA (PEM)	4.756,49 €	4.756,49 €	15.289,61 €	28.505,46 €	28.505,46 €	28.505,46 €	17.972,34 €	17.972,34 €	17.972,34 €	17.972,34 €	17.972,34 €	17.972,34 €	218.153,00 €
TOTAL SEMANA ACUMULADO (PEM)	4.756,49 €	9.512,99 €	24.802,60 €	53.308,06 €	81.813,52 €	110.318,97 €	128.291,31 €	146.263,65 €	164.235,99 €	182.208,32 €	200.180,66 €	218.153,00 €	

ANEJO Nº 2: REPORTAJE FOTOGRÁFICO

ANEJO Nº 02. REPORTAJE FOTOGRÁFICO

INDICE

1. Reportaje fotográfico.....	2
-------------------------------	---

1. REPORTAJE FOTOGRÁFICO

A fecha de 18 de febrero de 2022, se realizó una visita a los muelles comerciales del Puerto de Alcúdia. En dicha visita, se llevó a cabo un reportaje fotográfico del emplazamiento. Se muestran a continuación aquellos documentos gráficos más relevantes de las zonas y estructuras objeto del presente proyecto.



Muro exterior zona T.M.A



Muro exterior zona T.M.A



Vallado exterior zona T.M.A



Vallado exterior zona T.M.A



Vallado exterior zona T.M.A



Entrada trasera zona T.M.A



Vallado zona T.M.A



Vallado zona T.M.A

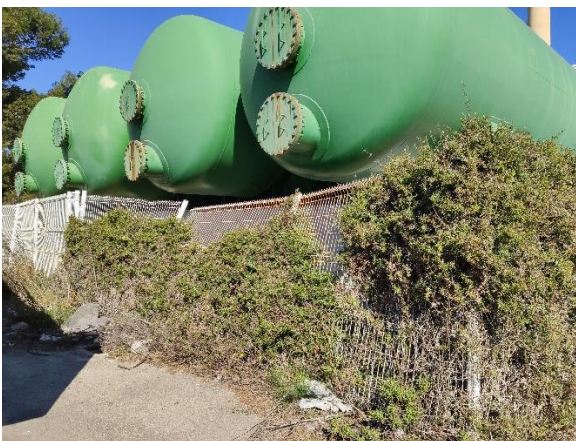

Vallado zona T.M.A



Vallado zona T.M.A



Vallado zona T.M.A (18/02/2022)



Vallado zona T.M.A

Adicionalmente, a fecha de recepción del presente encargo, la Autoridad Portuaria de Baleares aporta la siguiente documentación gráfica correspondiente a la zona del espaldón del dique de abrigo del Puerto de Alcúdia (Muelle Adosado). Dado que dicha documentación proviene de la APB, se considera que estas muestran el estado actual, a pesar de no disponer de la fecha exacta cuando fueron tomadas.



Estado actual escaleras de acceso
Muelle Adosado

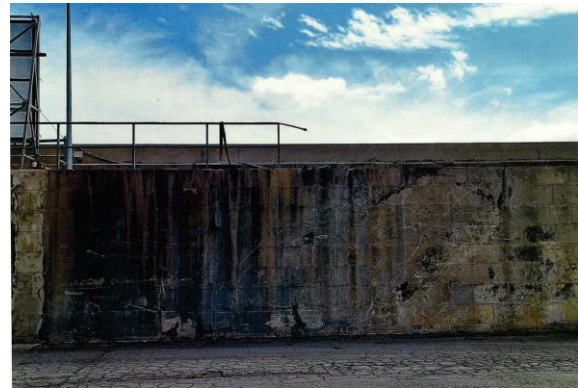

Estado actual barandillas
Muelle Adosado



Estado actual barandillas Muelle Adosado

ANEJO Nº 3: JUSTIFICACIÓN DE PRECIOS

ANEJO Nº 03. JUSTIFICACIÓN DE PRECIOS

INDICE

1. OBJETO	2
2. JUSTIFICACIÓN DE LOS COSTES DIRECTOS	2
2.1. Mano de obra	2
2.2. Maquinaria	3
3. MATERIALES	3
4. COSTES INDIRECTOS	3
4.1. Personal técnico y administrativo adscrito a las obras	3
4.2. Instalaciones de obra	4
4.3. Cálculo de coeficiente “K” de los costes indirectos	4
5. COMPOSICIÓN DE LOS PRECIOS UNITARIOS	5
6. MATERIALES, MANO DE OBRA Y MAQUINARIA	5
6.1. Materiales, mano de obra y maquinaria	5
6.2. Mano de obra	5
6.2.1. Salario base	6
6.2.2. Abonos retenidos por días no trabajados	7
6.2.3. Seguridad social y accidentes + Fundación laboral de la construcción	9
6.2.4. Indemnización por cese fijo de obra	10
6.2.5. Indemnizaciones y pluses	12
6.2.6. Tabla salarial 2025	13
6.2.7. Coste mano de obra	13
6.2.8. Materiales	13
6.2.9. Maquinaria	14
6.3. Otros	14
7. JUSTIFICACIÓN DE PRECIOS	15

1. OBJETO

El presente anejo incluye tiene por objeto la definición y justificación de los precios de la mano de obra, maquinaria y materiales básicos. A partir de estos precios unitarios se construyen los precios de las unidades de obra que se integran en el Presupuesto del presente Proyecto.

Asimismo, en este Anejo se justifica el porcentaje de costes indirectos que se incluyen en la descomposición de cada unidad de obra.

2. JUSTIFICACIÓN DE LOS COSTES DIRECTOS

2.1. Mano de obra

Para la deducción de los costes de la mano de obra aplicar en el presente proyecto se ha tenido en cuenta cuanto se dice en la O.M. de 27 de abril de 1971 y modificación de 21 de mayo de 1979.

El coste horario de la mano de obra viene definido por la fórmula:

$$C = (1 + K) A + B$$

en la que:

C = Coste horario en euros hora.

K = Coeficiente medio en tanto por uno que recoge los siguientes conceptos:

- Jornales percibidos y no trabajados: ausencias justificadas, días de enfermedad, gratificaciones de Navidad y Julio, justificación de los beneficios de la empresa cuanto éstos constituyen remuneración directa con carácter de salario.
- Indemnización por despido y muerte natural.
- Seguridad Social, Formación profesional cuota sindical y seguro de accidentes.
- Aquellos otros conceptos que con posterioridad a esta orden tengan carácter de coste y que a juicio de la Comisión de Revisión de Precios del Ministerio deberán incluirse, modificaciones e incluso suprimirse por razón de disposiciones que así lo estipulen.

A = En euros/hora en la base de cotización al Régimen General de la Seguridad Social y Formación profesional vigente.

B = En euros/hora es la cantidad que completa el coste horario y recoge los pluses de Convenio Colectivo, Ordenanza Laboral, normas de obligado cumplimiento y pluses de gratificación voluntaria no comprendido en el coeficiente K, incluidas en sus repercusiones.

2.2. Maquinaria

El plazo de ejecución de las obras, y la magnitud del presupuesto, parecen aconsejar que, en principio, se deseché por antieconómica, la adquisición de maquinaria destinada exclusivamente a la ejecución de las obras que comprende el presente Proyecto.

De acuerdo con esta idea, se ha solicitado información de las diferentes casas que, en las proximidades del lugar de ubicación de las obras, se dedican al alquiler de maquinaria de las características necesarias para estos trabajos. El resultado de esta información ha confirmado los supuestos, ya que los precios ofrecidos son más bajos que los que en este servicio se conocen y se han deducido para obras similares en el caso de utilización de maquinaria propiedad del Contratista. Una vez recogido de entre todos ellos el más ventajoso para la obra, éste es el que se adopta para la composición de los precios unitarios, reflejándose su valor en el cuadro que se inserta a continuación.

El coste por hora de trabajo incluye la parte proporcional del tiempo en que la máquina debe estar parada por exigencias en la organización de éstos mismos. Por tanto, en la composición de los precios unitarios ni se tienen presentes, ni se valoran los tiempos en que la respectiva máquina está parada.

3. MATERIALES

Puesto que los costes obtenidos de los materiales a pie de obra son de uso común en la zona, se inserta a continuación un Cuadro-Resumen de dichos costes, al amparo de lo establecido en la O.M. de Obras Públicas de 14 de Marzo de 1969, en su apartado 1.2.

El precio a pie de obra de cada material es el resultante de sumar al coste en almacén suministrador, el importe correspondiente a Carga, Descarga y Transporte.

4. COSTES INDIRECTOS

De acuerdo con el Plan de Obra, la duración prevista de los trabajos es de 3 meses.

4.1. Personal técnico y administrativo adscrito a las obras

Personal que no interviene de forma directa en la ejecución de las unidades de obra, realizando exclusivamente funciones de control, organización, distribución de trabajos, vigilancia, etc., y que se enumeran en la tabla que se muestra a continuación.

La dedicación de personal prevista, por categorías, junto con su coste mensual es la siguiente:

Tabla 1. Coste de personal técnico y administrativo adscrito a las obras.

Personal	Coste mensual (€/mes)	Rendimiento (Dedicación/mes)	Nº meses	Subtotal (€)
Jefe de Obra	10.335,08 €	0,13	3	4.030,68 €
Encargado General	6.354,65 €	0,25	3	4.765,99 €
Subtotal				8.796,67 €

4.2. Instalaciones de obra

Para una obra de las características de este proyecto, las instalaciones mínimas de que hay que dotarla son las siguientes, junto con su coste aproximado:

Tabla 2. Coste de instalaciones de obra

Instalaciones	Superficie (m ²)	Coste mensual (€)	Nº meses	Subtotal (€)
Almacén	15	150	3	450,00 €
Oficina de Obra	25	200	3	600,00 €
Aseos	15	150	3	450,00 €
Subtotal				1.500,00 €

4.3. Cálculo de coeficiente “K” de los costes indirectos

Siendo el presupuesto de costes directos en torno a los 205.064 € aproximadamente, el cociente entre los costes indirectos señalados y el presupuesto anterior es:

$$((10.297) / 205.064) * 100 \approx 5,0 \%$$

El porcentaje de imprevistos se toma del 1,00 % y el coeficiente K de costes indirectos será:

$$K = 5,00\% + 1,00\% = 6,00\%$$

Se adopta **K = 6%**, como coeficiente de costes indirectos.

A continuación, se calcula el presupuesto de costes directos.

Este cálculo se hace tomando los precios descompuestos, que se adjuntan más adelante, antes de aplicarles el tanto por ciento de indirectos.

5. COMPOSICIÓN DE LOS PRECIOS UNITARIOS

La determinación de los costes de ejecución de las diferentes unidades de obra del presente Proyecto se ajusta a las prescripciones de la Orden Ministerial de 12 de junio de 1968.

El cálculo de todos y cada uno de los precios se basa en la obtención de los “Costes directos” e “indirectos” precisos por aplicación de la fórmula establecida.

$$P_n = (1 + K/100) \times C_n$$

P_n = Precio de ejecución material de la unidad

K = Porcentaje de costes indirectos

C_n = Coste directo de la unidad

6. MATERIALES, MANO DE OBRA Y MAQUINARIA

6.1. Materiales, mano de obra y maquinaria

6.2. Mano de obra

Resolución del consejero de Empresa, Empleo y Energía por la que se dispone la inscripción y depósito en el Registro de Convenios Colectivos de les Illes Balears del Convenio colectivo del sector de la construcción de les Illes Balears y su publicación en el Butlletí Oficial de les Illes Balears (código de convenio 07000335011981).

Resolución del Consejero de Modelo Económico, Turismo y Trabajo por la que se dispone la inscripción y depósito en el Registro de Convenios Colectivos de las Illes Balears del Convenio colectivo autonómico de Neteja d'Edificis i Locals de les Illes Balears y su publicación en el Butlletí Oficial de les Illes Balears (07100875012022).

Resolución de 27 de junio de 2022, de la Dirección General de Trabajo, por la que se registra y publica el Convenio colectivo de ámbito estatal de jardinería 2021-2024, (código de convenio 99002995011981).

Resolución del Consejero de Modelo Económico, Turismo y Trabajo por la que se dispone la inscripción y depósito en el Registro de Convenios Colectivos de las Illes Balears del Convenio

colectivo del sector del metal de las Illes Balears y su publicación en el Boletín Oficial de las Illes Balears (código de convenio 07000755011981).

6.2.1. Salario base

Partimos de los datos vigentes que aparecen en el Convenio Colectivo del sector de la Construcción de las Illes Balears, publicado en el BOIB del 27 de enero de 2023, y actualizados para el último año publicado (2024) que son:

GRUPOS PROFESIONALES	ANEXO I NIVELES RETRIBUTIVOS	CATEGORIA PROFESIONAL	TABLA SALARIAL		
			SALARIO BASE MENSUAL	GRATIFICACIONES Y VACACIONES	SALARIO ANUAL
		A) PERSONAL TÉCNICO SUPERIOR			
7	II	Arquitecto e Ingeniero superiores	4.157,44 €	4.236,12 €	58.440,18 €
		B) PERSONAL TÉCNICO MEDIO			
		Arquitecto e ingenieros técnicos, técnico titulado de Topografía	3.230,03 €	3.291,15 €	45.403,84 €
		C) PERSONAL TÉCNICO NO TITULADO			
5	IV	Encargado General	2.545,59 €	2.593,83 €	35.782,90 €
		F) ADMINISTRATIVOS DE OBRA	DIARIO		
3	IX	Auxiliar, Técnico, Administrativo de obra	51,18 €	1.563,72 €	21.834,31 €
		G) OPERARIOS			
4	VIII	Oficial de 1ª	57,08 €	1.744,65 €	24.353,41 €
3	IX	Oficial de 2ª	50,57 €	1.545,68 €	21.578,08 €
2	X	Ayudante	48,99 €	1.498,42 €	20.904,75 €
2	XI	Peón especialista	47,37 €	1.447,72 €	20.213,67 €
1	XII	Peón	45,76 €	1.398,58 €	19.527,25 €
2	X	Vigilante	48,86 €	1.499,45 €	20.866,69 €
Plus extrasalarial: 2,92 €					
Plus herramientas: 7,87 €					
Plus uniformidad: 100,00 €					
Dieta: 45,00 €					
½ Dieta: 12,00 €					

Partimos de los datos vigentes que aparecen en el Convenio colectivo del sector de la limpieza de edificios y locales de las Illes Balears, publicado en el BOIB del 27 de septiembre de 2022 para 2025 que son:

CATEGORIA PROFESIONAL	SALARIO BASE MENSUAL
Oficial Oficios Varios	1.224,18 €
Ayudante Oficios Varios	1.112,26 €

Partimos de los datos vigentes que aparecen en el Convenio colectivo del sector de jardinería, publicado en el BOE el 27 de junio de 2022 para el último año publicado (2024), que son:

CATEGORIA PROFESIONAL	SALARIO BASE MENSUAL
Oficial Jardinero	1.304,98 €
Peón	1.240,55 €

Partimos de los datos vigentes que aparecen en el Convenio colectivo del sector del metal de las Illes Balears, publicado en el BOIB del 11 de octubre de 2023 para 2025, que son:

GRUPOS PROFESIONALES	CATEGORIA PROFESIONAL	SALARIO BASE MENSUAL/DIA	COMPLEMENTO SALARIAL	SALARIO ANUAL
5	5.2 Oficial 1ª, Chofer camión	48,35 €	4,10 €	21.982,87 €
	5.4 Oficial 2ª, Chofer turismo	46,08 €	3,92 €	20.548,07 €
6	6.2 Oficial 3ª, Ayudante	43,71 €	3,67 €	19.480,61 €
	6.3 Especialista	42,28 €	3,61 €	18.856,45 €
7	7.2 Chofer moto, peón	41,23 €	3,55 €	18.397,72 €

De las tablas, utilizaremos los valores del SALARIO BASE MENSUAL Y DIARIO.

6.2.2. Abonos retenidos por días no trabajados

Para obtener este valor hay que tener en cuenta el calendario laboral de 2025

CALENDARIO LABORAL 2025

ENERO						
L	M	X	J	V	S	D
		1	2	3	4	5
6	7	8	9	10	11	12
13	14	15	16	17	18	19
20	21	22	23	24	25	26
27	28	29	30	31		

FEBRERO						
L	M	X	J	V	S	D
					1	2
3	4	5	6	7	8	9
10	11	12	13	14	15	16
17	18	19	20	21	22	23
24	25	26	27	28		

MARZO						
L	M	X	J	V	S	D
					1	2
3	4	5	6	7	8	9
10	11	12	13	14	15	16
17	18	19	20	21	22	23
24	25	26	27	28	29	30
31						

ABRIL						
L	M	X	J	V	S	D
	1	2	3	4	5	6
7	8	9	10	11	12	13
14	15	16	17	18	19	20
21	22	23	24	25	26	27
28	29	30				

MAYO						
L	M	X	J	V	S	D
			1	2	3	4
5	6	7	8	9	10	11
12	13	14	15	16	17	18
19	20	21	22	23	24	25
26	27	28	29	30	31	

JUNIO						
L	M	X	J	V	S	D
						1
2	3	4	5	6	7	8
9	10	11	12	13	14	15
16	17	18	19	20	21	22
23	24	25	26	27	28	29
30						

JULIO						
L	M	X	J	V	S	D
	1	2	3	4	5	6
7	8	9	10	11	12	13
14	15	16	17	18	19	20
21	22	23	24	25	26	27
28	29	30	31			

AGOSTO						
L	M	X	J	V	S	D
				1	2	3
4	5	6	7	8	9	10
11	12	13	14	15	16	17
18	19	20	21	22	23	24
25	26	27	28	29	30	31

SEPTIEMBRE						
L	M	X	J	V	S	D
1	2	3	4	5	6	7
8	9	10	11	12	13	14
15	16	17	18	19	20	21
22	23	24	25	26	27	28
29	30					

OCTUBRE						
L	M	X	J	V	S	D
		1	2	3	4	5
6	7	8	9	10	11	12
13	14	15	16	17	18	19
20	21	22	23	24	25	26
27	28	29	30	31		

NOVIEMBRE						
L	M	X	J	V	S	D
					1	2
3	4	5	6	7	8	9
10	11	12	13	14	15	16
17	18	19	20	21	22	23
24	25	26	27	28	29	30

DICIEMBRE						
L	M	X	J	V	S	D
1	2	3	4	5	6	7
8	9	10	11	12	13	14
15	16	17	18	19	20	21
22	23	24	25	26	27	28
29	30	31				

FESTIVOS NACIONALES Y AUTONÓMICOS
NO LABORABLES

- Los días que son sábado y domingo al año (50 sábados y 52 domingos), que no serán trabajados y sí pagados,
- Los días que son fiesta abonable:
 - 11 días no laborables
 - 2 festivos locales
 - 12 festivos nacionales y autonómicos que suponen un total de 25 fiestas abonables.
- Las vacaciones de 1 mes = 30 días menos sábados y domingos (8 días) = 22 días
- Se consideran 4 días perdidos por inclemencias del tiempo, 4 por licencias varias y representación de trabajadores y 15 días por enfermedad y/o accidente.
- Vacaciones de navidad y verano, que serán los 2 meses de paga extra = 60 días

Por tanto:

	Días perdidos	Días abonados	Porcentajes
D	52	52	26,80%
S	50	50	25,77%
F	25	25	12,89%
V	22	22	11,34%
I	4	4	2,06%
L	4	4	2,06%

E	15	15	7,73%
NyV		60	30,93%
			119,59%
	172	232	
Días efectivos año		194 días	
Días abonados año		426 días	

Días efectivos trabajados al año = 366-172 = 194 días

Días abonados al año = 194+232 = 426 días

Con esto, se obtiene un porcentaje que hay que aplicar al SALARIO BASE (119,59 %) para tener en cuenta los abonos retenidos por días no trabajados:

ABONOS RETENIDOS POR DÍAS NO TRABAJADOS = SALARIO BASE x 1,1959

A partir de aquí, los porcentajes correspondientes a SEGURIDAD SOCIAL Y ACCIDENTES, GASTOS GENERALES EMP. NO FACTURABLES E INDEMNIZACION POR CESE FIJO DE OBRA, se calcularán tomando como base la suma entre el SALARIO BASE + ABONOS RETENIDOS POR DÍAS NO TRABAJADOS.

6.2.3. Seguridad social y accidentes + Fundación laboral de la construcción

Contingencias Comunes	23,600%
Desempleo	6,700%
Fondo de garantía salarial	0,200%
Formación profesional	0,600%
Incapacidad laboral transitoria	4,100%
Incapacidad permanente y muerte	3,500%
	<hr/>
	38,700%

Fundación Laboral de la Construcción	0,350%
	<hr/>
	39,050%

La Fundación Laboral de la Construcción es una fundación privada sin ánimo de lucro creada en 1992 por las entidades más representativas del sector de la construcción. Entre sus finalidades se encuentra el fomento de la formación profesional, la mejora de la salud laboral y seguridad en el trabajo, el fomento del empleo y expedición de una cartilla profesional.

La Fundación es, por tanto, el instrumento que el sector ha creado para la mejora de la formación, la seguridad y salud laboral y el empleo y pretende garantizar que cualquier empresa o trabajador del sector de la construcción tenga próximo a su domicilio o lugar de trabajo la asistencia de la Fundación.

El Convenio General del Sector de la Construcción establece que el porcentaje para el cálculo de las cuotas a pagar a la Fundación Laboral de la Construcción se mantiene en el 0,35%

6.2.4. Indemnización por cese fijo de obra

Según el Artículo 24: Contrato fijo de obra, del Convenio General del Sector de la Construcción:

1 – La Disposición Adicional Tercera del Real Decreto Legislativo 2/2015, de 23 de octubre, por el que se aprueba el texto refundido de la Ley del Estatuto de los Trabajadores y la Ley 32/2006, de 18 de octubre, Reguladora de la Ley de la Subcontratación en el Sector de la Construcción otorga a la negociación colectiva de ámbito estatal la facultad de adaptar al sector de la construcción el contrato de obra o servicio determinado regulado con carácter general en el artículo 15 del E.T.

De acuerdo con ello la indicada adaptación se realiza mediante el presente contrato que, además de los restantes caracteres que contiene, regula de forma específica el artículo 15.1.a) y 5 y el artículo 49.c) del E.T. para el sector de la construcción.

2 – Este contrato se concierne con carácter general para una sola obra, con independencia de su duración, y terminará cuando finalicen los trabajos del oficio y categoría del trabajador en dicha obra. Su formalización se hará siempre por escrito.

Por ello y con independencia de su duración, no será de aplicación lo establecido en el párrafo primero del artículo 15.1 a) del E.T., continuando manteniendo los trabajadores la condición de «fijos de obra», tanto en estos casos como en los supuestos de sucesión empresarial del 44 del E.T. o de subrogación regulado en el artículo 27 del presente Convenio General.

3 – Sin embargo, manteniéndose el carácter de único contrato, el personal fijo de obra, sin perder dicha condición de fijo de obra, podrá prestar servicios a una misma empresa en distintos centros de trabajo de una misma provincia siempre que exista acuerdo expreso para cada uno de los distintos centros sucesivos, durante un periodo máximo de 3 años consecutivos, salvo que los trabajos de su especialidad en la última obra se prolonguen más allá de dicho término, suscribiendo a tal efecto el correspondiente documento según el modelo que figura en el Anexo II y devengando los conceptos compensatorios que correspondan por sus desplazamientos.

En este supuesto y con independencia de la duración total de la prestación, tampoco será de aplicación lo establecido tanto en el apartado 1.a) párrafo primero del artículo 15 del E.T. como en el apartado 5, continuando manteniendo los trabajadores, como se ha indicado, la condición de «fijos de obra».

4 – Teniendo en cuenta la especial configuración del sector de la construcción y sus necesidades, sobre todo en cuanto a la flexibilidad en la contratación y la estabilidad en el empleo del sector mejorando la seguridad y salud en el trabajo así como la formación de los trabajadores, conforme a lo establecido en la Disposición Adicional Tercera del Real Decreto

Legislativo 2/2015, de 23 de octubre, por el que se aprueba el texto refundido de la Ley del Estatuto de los Trabajadores no se producirá sucesión de contratos por la concertación de diversos contratos fijos de obra para diferentes puestos de trabajo en el sector, teniendo en cuenta la definición de puesto de trabajo dada en el artículo 22 del presente Convenio, y por tanto no será de aplicación lo dispuesto en el párrafo 5.º del artículo 15 del E.T.

5 – Por lo tanto, la contratación, con o sin solución de continuidad, para diferente puesto de trabajo mediante dos o más contratos fijos de obra con la misma empresa o grupo de empresas en el periodo y durante el plazo establecido en el artículo 15.5 del E.T., no comportará la adquisición de la condición establecida en dicho precepto.

A tal efecto nos encontramos ante puestos de trabajo diferentes cuando se produce la modificación en alguno de los factores determinados en el artículo 22 del presente Convenio.

La indicada adquisición de condición tampoco operará en el supuesto de producirse bien la sucesión empresarial establecida en el artículo 44 del E.T. o la subrogación recogida en el artículo 27 del presente Convenio.

6 – El cese de los trabajadores deberá producirse cuando la realización paulatina de las correspondientes unidades de obra, hagan innecesario el número de los contratados para su ejecución, debiendo reducirse este de acuerdo con la disminución real del volumen de obra realizada. Este cese deberá comunicarse por escrito al trabajador con una antelación de 15 días naturales. No obstante, el empresario podrá sustituir este preaviso por una indemnización equivalente a la cantidad correspondiente a los días de preaviso omitidos calculada sobre los conceptos salariales de las tablas del Convenio aplicable, todo ello sin perjuicio de la notificación escrita del cese. La citada indemnización deberá incluirse en el recibo de salario con la liquidación correspondiente al cese.

7 – Si se produjera la paralización temporal de una obra por causa imprevisible para el empresario y ajena a su voluntad, tras darse cuenta por la empresa a la representación de los trabajadores del centro o, en su defecto, a la Comisión Paritaria Provincial, operarán la terminación de obra y cese previsto en el apartado precedente, a excepción del preaviso. La representación de los trabajadores del centro o, en su defecto, la Comisión Paritaria Provincial, dispondrá, en su caso, de un plazo máximo improrrogable de una semana para su constatación a contar desde la notificación.

El empresario contrae también la obligación de ofrecer de nuevo un empleo al trabajador cuando las causas de paralización de la obra hubieran desaparecido. Dicha obligación se entenderá extinguida cuando la paralización se convierta, en definitiva. Previo acuerdo entre las partes, el personal afectado por esta terminación de obra podrá acogerse a lo regulado en el apartado 3 de este artículo.

Este supuesto no será de aplicación en el caso de paralización por conflicto laboral.

8 – En todos los supuestos regulados en los apartados anteriores, y según lo previsto en la Disposición Adicional Tercera del Real Decreto Legislativo 2/2015, de 23 de octubre, por el

que se aprueba el texto refundido de la Ley del Estatuto de los Trabajadores y el artículo 49.1.c) del E.T., se establece una indemnización por cese del 7 por ciento calculada sobre los conceptos salariales de las tablas del Convenio aplicables devengados durante la vigencia del contrato, y siempre y en todo caso, respetando la cuantía establecida en el citado artículo 49.1 c) del E.T.

Por tanto, tendremos la BASE (obtenida al sumar el Salario Base+ abonos retenidos por días no trabajados) a la que habrá que sumar el porcentaje de SEGURIDAD SOCIAL Y ACCIDENTES + FUNDACIÓN LABORAL DE LA CONSTRUCCIÓN (39,05%), y el porcentaje de INDEMNIZACIÓN POR CESE FIJO DE OBRA (7%).

$BASE + (0,3905 \times BASE) + (0,07 \times BASE)$

6.2.5. Indemnizaciones y pluses

Según datos publicados en el Convenio, los valores que hay que añadir a la suma anterior son los siguientes:

- Plus extrasalarial: 2,92 €, (valor por día)
- Plus herramientas: 7,84 €, compensación por el importe de las herramientas manuales que aporta el trabajador, aplicable únicamente al Oficial 1^a, Oficial 2^a y Ayudante (valor por mes de trabajo, o en su caso, la parte proporcional en función de los días trabajados durante el mes). Cabe comentar que en el Convenio de la Construcción de les Illes Balears no especifica a qué categorías profesionales hay que añadir el plus de herramientas, pero en la mayoría de Convenios de otras provincias los asigna únicamente a las 3 categorías citadas anteriormente, por lo que se ha extrapolado dicho criterio.
- Plus uniformidad: 100,00 €.
- Dieta: 45,00 €.
- ½ Dieta: 12,00 €.

La suma total del valor obtenido anteriormente + (plus extrasalarial*12 meses/366) + (plus herramientas*12/231) + (plus prendas trabajo/366) nos da la cantidad que cobra cada trabajador por jornada, dividiendo esta cantidad entre 8 horas obtenemos el valor buscado.

6.2.6. Tabla salarial 2025

NIVEL PROFESIONAL	V	VII	V	VIII	IX	X	XI	XII	XIII	XIV
DENOMINACIÓN	JEFE DE OBRA	TÉC. MEDIO	ENCARGADO	OFICIAL 1(*)	OFICIAL 2(*)	AYUDANTE (*)	PEÓN ESPEC.(*)	PEÓN ORDIN.(*)	VIGILANTE	ADMINISTRATIVO
1. SALARIO BASE										
1.1 Día	138,58 €	107,67 €	84,85 €	57,08 €	50,57 €	48,99 €	47,37 €	45,76 €	48,86 €	51,18 €
2. ABONOS RETENIDOS POR DÍAS NO TRABAJADOS										
	165,73 €	128,76 €	101,48 €	68,26 €	60,47 €	58,58 €	56,66 €	54,73 €	58,43 €	61,20 €
Suma y sigue	304,31 €	236,43 €	186,33 €	125,33 €	111,04 €	107,57 €	104,03 €	100,49 €	107,29 €	112,38 €
3. SEGURIDAD SOCIAL Y ACCIDENTES + FLC										
	118,83 €	92,33 €	72,76 €	48,94 €	43,36 €	42,01 €	40,62 €	39,24 €	41,89 €	43,89 €
4. INDEMNIZACIÓN POR CESE FIJO DE OBRA	21,30 €	16,55 €	13,04 €	8,77 €	7,77 €	7,53 €	7,28 €	7,03 €	7,51 €	7,87 €
Suma	444,45 €	345,30 €	272,13 €	183,05 €	162,18 €	157,11 €	151,94 €	146,76 €	156,69 €	164,14 €
5. PLUS EXTRASALARIAL										
5.1 Atrasos	2,68 €	2,68 €	2,68 €	2,68 €	2,68 €	2,68 €	2,68 €	2,68 €	2,68 €	2,68 €
6. PRENDAS DE TRABAJO										
6.1 Atrasos	100,00 €	100,00 €	100,00 €	100,00 €	100,00 €	100,00 €	100,00 €	100,00 €	100,00 €	100,00 €
Año = 366 días	0,28 €	0,28 €	0,28 €	0,28 €	0,28 €	0,28 €	0,28 €	0,28 €	0,28 €	0,28 €
7. DESGASTE DE HERRAMIENTAS										
7.1 Atrasos				7,19 €	7,19 €	7,19 €	7,19 €	7,19 €		
Año = 12 meses/230 días				0,37 €	0,37 €	0,37 €	0,37 €	0,37 €		
Suma total	447,41 €	348,26 €	275,09 €	186,38 €	165,51 €	160,44 €	155,27 €	150,09 €	159,65 €	167,10 €
Incremento sobre la base del convenio del 5%	22,37 €	17,41 €	13,75 €	9,32 €	8,28 €	8,02 €	7,76 €	7,50 €	7,98 €	8,35 €
8. A FACTURAR										
8.1 Por jornada	469,78 €	365,68 €	288,85 €	195,70 €	173,79 €	168,46 €	163,03 €	157,60 €	167,63 €	175,45 €
8.2 Por hora	58,72 €	45,71 €	36,11 €	24,46 €	21,72 €	21,06 €	20,38 €	19,70 €	20,95 €	21,93 €
8.3 Por mes	10.335,08 €	8.044,88 €	6.354,65 €						3.687,94 €	3.859,95 €

(*) Únicamente para los oficios de Encofrador, Carpintero de madera y Albañilería

DENOMINACIÓN	OFICIAL LIMPIEZA	AYUDANTE LIMPIEZA	OFICIAL JARDINERO	PEÓN JARDINERÍA	OFICIAL 1 (*)	OFICIAL 2 (*)	AYUDANTE (*)	ESPECIALISTA (*)	PEÓN ORDINARIO (*)
1. SALARIO BASE									
1.1 Día	40,81 €	37,08 €	43,50 €	41,35 €	48,35 €	46,08 €	43,71 €	42,28 €	41,23 €
2. ABONOS RETENIDOS POR DÍAS NO TRABAJADOS									
	48,80 €	44,34 €	52,02 €	49,45 €	57,82 €	55,11 €	52,27 €	50,56 €	49,31 €
Suma y sigue	89,61 €	81,41 €	95,52 €	90,80 €	106,17 €	101,19 €	95,98 €	92,84 €	90,54 €
3. SEGURIDAD SOCIAL Y ACCIDENTES + FLC									
	34,99 €	31,79 €	37,30 €	35,46 €	41,46 €	39,51 €	37,48 €	36,26 €	35,35 €
4. INDEMNIZACIÓN POR CESE FIJO DE OBRA	6,27 €	5,70 €	6,69 €	6,36 €	7,43 €	7,08 €	6,72 €	6,50 €	6,34 €
Suma	130,87 €	118,90 €	139,51 €	132,62 €	155,06 €	147,78 €	140,18 €	135,60 €	132,23 €
5. PLUS EXTRASALARIAL									
5.1 Atrasos					4,10 €	3,92 €	3,67 €	3,61 €	3,55 €
6. PRENDAS DE TRABAJO									
6.1 Atrasos					100,00 €	100,00 €	100,00 €	100,00 €	100,00 €
Año = 366 días					0,28 €	0,28 €	0,28 €	0,28 €	0,28 €
7. DESGASTE DE HERRAMIENTAS									
7.1 Atrasos					7,19 €	7,19 €	7,19 €	7,19 €	7,19 €
Año = 12 meses/230 días					0,37 €	0,37 €	0,37 €	0,37 €	0,37 €
Suma total	130,87 €	118,90 €	139,51 €	132,62 €	159,82 €	152,36 €	144,51 €	139,86 €	136,43 €
Incremento sobre la base del convenio del 5%	6,54 €	5,95 €	6,98 €	6,63 €	7,99 €	7,62 €	7,23 €	6,99 €	6,82 €
8. A FACTURAR									
8.1 Por jornada	137,41 €	124,85 €	146,48 €	139,25 €	167,81 €	159,98 €	151,73 €	146,85 €	143,26 €
8.2 Por hora	17,18 €	15,61 €	18,31 €	17,41 €	20,98 €	20,00 €	18,97 €	18,36 €	17,91 €

(*) Para todos los oficios, salvo para los de Encofrador, Carpintero de madera y Albañilería

6.2.7. Coste mano de obra

A0121000	Oficial 1a	h	24,46
A0122000	Oficial/a 1a albañil	h	24,46
A012M000	Oficial/a 1a montador	h	20,98
A013M000	Ayudante montador	h	18,97
A0140000	Peón	h	19,70

6.2.8. Materiales

B065Z100	Hormigón HM-30/F/20/XA2	m3	186,16
B090Z001	Adhesivo res.epoxi resistente a ambientes marinos	ml	45,00
B0A216SG	Cerramiento acero bastidor + malla y postes	m2	100,17
B0AAZ007	Anclaje acero galv.D=16mm,torn./arand.	m	13,50
BB12Z061	Barandilla s/PPT	m	303,32

6.2.9. Maquinaria

C1311120	Pala cargadora s/,mediana,s/,neumáticos 117kW	h	47,19
C1501800	Camión transp.12 t	h	38,50
C1503500	Camión grúa 5t	h	48,42
C150G800	Grúa autopropulsada 12t	h	53,26
C172-003J	Camión bomba hormigonar	h	168,25
C200H000	Máquina taladro diamante refrig. agua agujeros 5-20cm	h	7,75
C200P000	Equipo+elem.aux.p/soldadura eléctrica	h	3,11
C200S000	Equipo corte oxiacetilénico	h	7,71
CZ112000	Grupo electrógeno de 20-30kVA	h	7,59

6.3. Otros

B2RAZ201	Canon de transporte de escombros limpio a vertedero	t	43,35
----------	---	---	-------

7. JUSTIFICACIÓN DE PRECIOS

El contratista no puede, bajo ningún concepto de error u omisión en estos detalles, reclamar modificación alguna en los precios señalados en esta Justificación de Precios.

Todos los trabajos, medios auxiliares y materiales que sean necesarios para la correcta ejecución y acabado de cualquier unidad de obra, se considerarán incluidos en el precio de la misma, aunque no figuren todos ellos especificados en la descomposición o descripción de los precios.



CUADRO DE DESCOMPUESTOS

CÓDIGO	RESUMEN	CANTIDAD UD	PRECIO	SUBTOTAL	IMPORTE
01	ACTUACIONES PREVIAS Y DEMOLICIONES				
K21BZ008	Levantado de barandilla/pasamanos	m			
	Levantado de barandilla/pasamanos/vallado de cualquier material, con medios manuales y mecánicos. Se incluye la separación de los residuos (separando hormigón, acero, madera, etc.) de manera que el transporte a vertedero se realice como escombro "limpio". En esta partida se incluyen todos los posibles gastos indirectos subyacentes de la propia partida. También se incluyen todos aquellos materiales, elementos, accesorios, medios (mecánicos, humanos) y recursos necesarios para su total puesta en obra y ayudas de albañilería necesarias para su correcta ejecución, eliminación de restos y limpieza. Además del cumplimiento de las consiguientes medidas de seguridad y salud para la ejecución de los trabajos.				
A0121000	Oficial 1a	0,300 h	24,46	7,34	
A0140000	Peón	0,300 h	19,70	5,91	
C200S000	Equipo corte oxiacetilénico	0,300 h	7,71	2,31	
%0200	Medios auxiliares	0,156 %	2,00	0,31	
	Suma la partida.....				15,87
	Costes indirectos.....			6%	0,95
	TOTAL PARTIDA				16,82
KY03Z001	Taladro estructura de hormigón	u			
	Taladro sobre estructura de hormigón de 5-20 cm de diámetro, con máquina de perforación con piqueta vacía de corona de widia, en vertical e inclinado. En esta partida se incluyen todos los posibles gastos indirectos subyacentes de la propia partida. También se incluyen todos aquellos materiales, elementos, accesorios, medios (mecánicos, humanos) y recursos necesarios para su total puesta en obra y ayudas de albañilería necesarias para su correcta ejecución, eliminación de restos y limpieza. Además del cumplimiento de las consiguientes medidas de seguridad y salud para la ejecución de los trabajos.				
A0122000	Oficial 1a albañil	0,325 h	24,46	7,95	
A0140000	Peón	0,280 h	19,70	5,52	
C200H000	Máquina taladro diamante refriger. agua agujeros 5-20cm	0,280 h	7,75	2,17	
CZ112000	Grupo electrógeno de 20-30kVA	0,280 h	7,59	2,13	
%0200	Medios auxiliares	0,178 %	2,00	0,36	
	Suma la partida.....				18,13
	Costes indirectos.....			6%	1,09
	TOTAL PARTIDA				19,22
E2R6Z800	Carga y transporte de escombros a gestor autorizado	m3			
	Carga y transporte de residuos a centro gestión de residuo "limpio", con camión de 12 t, cargado con medios mecánicos, incluso canon. En esta partida se incluyen todos los posibles gastos indirectos subyacentes de la propia partida. También se incluyen todos aquellos materiales, elementos, accesorios, medios (mecánicos, humanos) y recursos necesarios para su total puesta en obra y ayudas de albañilería necesarias para su correcta ejecución, eliminación de restos y limpieza. Además del cumplimiento de las consiguientes medidas de seguridad y salud para la ejecución de los trabajos.				
C1311120	Pala cargadora s/,mediana,s/,neumáticos 117kW	0,040 h	47,19	1,89	
C1501800	Camión transp.12 t	0,080 h	38,50	3,08	
B2RAZ201	Canón de transporte de escombros a vertedero	2,400 t	43,35	104,04	
%020	Medios auxiliares	1,090	2,00	2,18	
	Suma la partida.....				111,19
	Costes indirectos.....			6%	6,67
	TOTAL PARTIDA				117,86

CÓDIGO	RESUMEN	CANTIDAD UD	PRECIO	SUBTOTAL	IMPORTE
02	ACTUACIONES DE MEJORA				
GB12Z060	Suministro y colocación de barandilla AISI316	m			
	Suministro y colocación de barandilla de inoxidable AISI 316 pulido brillante (acero marino), con pasamanos, travesaño inferior y superior, montantes cada 150 cm mediante tubos de 80x10x3 mm, entrepaños cada 10 cm con pletinas de 25x3 mm y de 100cm de altura sobre pavimento, anclada al soporte base mediante hormigón cada 150 cm, dimensiones y geometría según detalle en planos. Módulos completamente verticales. Incluso reposición de pavimento existente y formación de molde para la ejecución de la barandilla				
	En esta partida se incluyen todos los posibles gastos indirectos subyacentes de la propia partida. También se incluyen todos aquellos materiales, elementos, accesorios, medios (mecánicos, humanos) y recursos necesarios para su total puesta en obra y ayudas de albañilería necesarias para su correcta ejecución, eliminación de restos y limpieza. Además del cumplimiento de las consiguientes medidas de seguridad y salud para la ejecución de los trabajos.				
A0122000	Oficial 1a albañil	0,250 h	24,46	6,12	
A0140000	Peón	0,600 h	19,70	11,82	
BB12Z061	Barandilla s/PPT	1,000 m	303,32	303,32	
C200P000	Equipo+elem.aux.p/soldadura eléctrica	0,150 h	3,11	0,47	
C150G800	Grúa autopropulsada 12t	0,150 h	53,26	7,99	
%0200	Medios auxiliares	3,297 %	2,00	6,59	
	Suma la partida.....				336,31
	Costes indirectos		6%		20,18
	TOTAL PARTIDA				356,49
F6A1Z100	Suministro y Colocación de Cerramiento acero bastidor + malla y postes	m2			
	Suministro e instalación de vallado metálico de alta seguridad de difícil escalada, formada por paneles de malla electrosoldada, de 12,7x76,2 mm de paso de malla y 4 mm de diámetro, acabado galvanizado, con bastidor y postes de perfil hueco de acero galvanizado, de sección cuadrada 80x80x2 mm de calidad 275JR, separados los postes verticales 2,52 m entre sí y anclados al hormigón existente mediante placas de anclaje de 200x200x12mm y 4 pernos de 16mm diámetro de acero galvanizado 8.8. Incluso ejecución de taladros para recibido de pernos y accesorios para la fijación de los paneles de malla electrosoldada a los postes metálicos. Incluye tapones de polipropileno y grapas de unión de seguridad.				
	En esta partida se incluyen todos los materiales antes comentados, su correspondiente mano de obra y los posibles gastos indirectos subyacentes de la propia partida. También se incluyen todos aquellos materiales, elementos, accesorios, medios (mecánicos, humanos) y recursos necesarios para su total puesta en obra y ayudas de albañilería necesarias para su correcta ejecución, eliminación de restos y limpieza. Además del cumplimiento de las consiguientes medidas de seguridad y salud para la ejecución de los trabajos.				
A012M000	Oficial 1a montador	0,080 h	20,98	1,68	
A0121000	Oficial 1a	0,080 h	24,46	1,96	
A013M000	Ayudante montador	0,080 h	18,97	1,52	
B0A216SG	Cerramiento acero bastidor + malla y postes	1,000 x1,01 m2	100,17	101,17	
B0AAZ007	Anclaje acero galv.D=16mm,torn./arand.	0,400 m	13,50	5,40	
B090Z001	Adhesivo res.epoxi resistente a ambientes marinos	0,250 m	45,00	11,25	
C1503500	Camión grúa 5t	0,080 h	48,42	3,87	
%0200	Medios auxiliares	1,269 %	2,00	2,54	
	Suma la partida.....				129,39
	Costes indirectos		6%		7,76
	TOTAL PARTIDA				137,15
E315Z101	Hormigón para anclaje de barandilla, HM-30/F/20/XA2	m3			
	Suministro y colocación de hormigón en los taladros efectuados para el levantado de la barandilla, HM-30/F/20/XA2, de consistencia fluida y tamaño máximo del árido 20 mm, vertido desde camión.				
	En esta partida se incluyen todos los materiales antes comentados, su correspondiente mano de obra y los posibles gastos indirectos subyacentes de la propia partida. También se incluyen todos aquellos materiales, elementos, accesorios, medios (mecánicos, humanos) y recursos necesarios para su total puesta en obra y ayudas de albañilería				



CUADRO DE DESCOMPUESTOS

CÓDIGO	RESUMEN	CANTIDAD UD	PRECIO	SUBTOTAL	IMPORTE
	necesarias para su correcta ejecución, eliminación de restos y limpieza. Además del cumplimiento de las consiguientes medidas de seguridad y salud para la ejecución de los trabajos.				
A0140000	Peón	0,350 h	19,70	6,90	
A0122000	Oficial 1a albañil	0,150 h	24,46	3,67	
B065Z100	Hormigón HM-30/F/20/XA2	1,050 m3	186,16	195,47	
C172-003J	Camión bomba hormigonar	0,200 h	168,25	33,65	
%0200	Medios auxiliares	2,397 %	2,00	4,79	
					Suma la partida..... 244,48
					Costes indirectos 6% 14,67
					TOTAL PARTIDA 259,15



CUADRO DE DESCOMPUESTOS

CÓDIGO	RESUMEN	CANTIDAD UD	PRECIO	SUBTOTAL	IMPORTE
03	SEGURIDAD Y SALUD				
03.01	Seguridad y salud				
	Partida alzada de abono integro en concepto de seguridad y salud de la obra.				
			PA		
			Sin descomposición		4.716,98
			Costes indirectos	6%	283,02
			TOTAL PARTIDA		5.000,00

ANEJO Nº 4: GESTIÓN DE RESIDUOS

ANEJO Nº 04. GESTIÓN DE RESIDUOS

INDICE

1. Introducción	2
2. Titular y emplazamiento	2
3. Normativa y legislación aplicable	2
4. Estimación de la cantidad de residuos que se generarán en la obra.....	3
4.1. Estimación de las cantidades totales	3
4.1.1. Residuos procedentes de la demolición	3
4.1.2. Residuos procedentes de la excavación	3
4.2. Estimación de las cantidades por tipo de RCD	3
5. Medidas para la prevención de los residuos	4
6. Operaciones de reutilización, valorización o eliminación de los residuos	4
7. Medidas a adoptar para la separación de residuos	5
8. Pliego de condiciones	5
8.1. Para el Productor de Residuos (Artículo 4 RD 105/2008)	5
8.2. Para el Poseedor de los Residuos (Artículo 5 RD 105/2008)	6
8.3. Para el Director Facultativo.....	7
8.4. Para el Personal de obra	8
8.5. Para el Gestor de Residuos en general	9
8.6. Para el Gestor de Residuos en actividades de valorización	9
8.7. Para el Gestor de Residuos en actividades de valorización in situ.....	10
8.8. Para el Tratamiento de residuos mediante plantas móviles en centros fijos de valorización o eliminación de residuos	10
8.9. Para las Actividades de eliminación de residuos mediante depósito en vertedero 10	
9. Valoración del coste de la gestión.....	12
9.1. Eliminación	12

1. INTRODUCCIÓN

El Real Decreto 105/2008, de 1 de febrero, por el que se regula la producción y gestión de los residuos de construcción y demolición (RCD), establece la obligación de incluir en los proyectos un estudio de gestión de los residuos de construcción y demolición con estimación de cantidades generadas, medidas a adoptar, el destino previsto para los residuos que se produzcan, así como una valoración del coste previsto para su gestión, coste que formará parte del presupuesto de proyecto.

El promotor deberá disponer de la documentación que acredite que los residuos producidos en la obra han sido gestionados, en su caso, en obra o han sido entregados a una instalación de valorización o eliminación para su tratamiento por gestor de residuos autorizado, en los términos recogidos en el Real Decreto y en el estudio de gestión de residuos de la obra o sus modificaciones. La documentación correspondiente a cada año natural deberá mantenerse durante los cinco años siguientes.

El presente documento tiene por objeto realizar un estudio de la gestión de los residuos generados en la ejecución de los trabajos correspondientes al proyecto expediente “**INSTALACIÓN DE VALLADO Y BARANDILLA EN EL ESPALDÓN DEL DIQUE DE ABRIGO DEL PUERTO DE ALCUDIA**” (INV25-0042) en base al Real Decreto 105/2008, y que habrá de servir de base para la redacción del correspondiente Plan de Gestión de Residuos por parte del Contratista. En dicho Plan se desarrollarán y complementarán las previsiones contenidas en este documento en función de los proveedores concretos y su propio sistema de ejecución de la obra.

2. TITULAR Y EMPLAZAMIENTO

El proyecto se redacta a petición de la Autoridad Portuaria de Balears, con N.I.F. Q0767004E, con domicilio social, Moll Vell, 3-5 CP 07012 de Palma de Mallorca.

Las obras relativas al vallado perimetral se realizarán en la zona T.M.A del puerto de Alcúdia, sobre el espaldón del dique de abrigo que protege dicha área, mientras que los trabajos consistentes en la instalación y sustitución de barandillas se llevará a cabo a lo largo del espaldón del Muelle Adosado.

3. NORMATIVA Y LEGISLACIÓN APLICABLE

Para la elaboración del presente estudio se han seguido las prescripciones de las siguientes normativas:

- Ley 8/2019, de 19 de febrero, de residuos y suelos contaminados de las Illes Balears

- Real Decreto 105/2008, de 1 de febrero, por el que se regula la producción y gestión de los residuos de construcción y demolición.
- Ley 7/2022, de 8 de abril, de residuos y suelos contaminados para una economía circular.
- Real Decreto 646/2020, de 7 de julio, por el que se regula la eliminación de residuos mediante depósito en vertedero.

4. ESTIMACIÓN DE LA CANTIDAD DE RESIDUOS QUE SE GENERARÁN EN LA OBRA

4.1. Estimación de las cantidades totales

4.1.1. Residuos procedentes de la demolición

Los residuos procedentes de demolición proceden de las siguientes actuaciones:

- Desmontaje de barandillas existentes en el dique del muelle Adosado.
- Demolición de empotramientos de barandilla correspondientes.

Se procede, a continuación, a evaluar las cantidades generadas de cada tipo de residuo:

Tipo de Residuo	Volumen real (m3)	Densidad (tn/m3)	Peso (tn)	Esponjamiento	Volumen total RCDs (m3)
<i>Hormigón de taladros para levantado de barandillas</i>	1,47	2,40	3,53	1,40	2,06
<i>Desmontaje de barandillas de acero</i>	0,56	7,85	4,40	1,40	0,78
<i>Hormigón para taladros de nuevas barandillas</i>	2,95	2,40	7,08	1,40	4,13

4.1.2. Residuos procedentes de la excavación

No procede.

4.2. Estimación de las cantidades por tipo de RCD

Codificados según el Listado Europeo de Residuos (LER):

Código LER	Denominación de residuos	Volumen total RCDs (m3)	Peso total (tn)
17.01.01	Hormigón	2,06	3,53

17.04.05	Hierro y acero	0,78	4,40
----------	----------------	------	------

5. MEDIDAS PARA LA PREVENCIÓN DE LOS RESIDUOS

Las actuaciones previstas en el presente expediente permiten la prevención de generación de residuos derivados de la rehabilitación de una estructura de hormigón. No obstante, el Contratista deberá minimizar los residuos generados durante la realización de los trabajos de ejecución, haciendo una separación en origen de los diferentes residuos y gestionándolos adecuadamente. Se enumeran a continuación una lista no exhaustiva de actuaciones tendentes a minimizar la generación de residuos en la obra:

- Todos los agentes intervinientes en la obra deberán conocer sus obligaciones en relación con los residuos y cumplir las órdenes y normas dictadas por el Director de Obra.
- Se deberá optimizar la cantidad de materiales necesarios para la ejecución de la obra. Un exceso de materiales es origen de más residuos sobrantes de ejecución.
- Se preverá el acopio de materiales fuera de zonas de tránsito de la obra, de forma que permanezcan bien embalados y protegidos hasta el momento de su utilización, con el fin de evitar la rotura y sus consiguientes residuos.
- Si se realiza la clasificación de los residuos, habrá que disponer de los contenedores más adecuados para cada tipo de material sobrante. La separación selectiva se deberá llevar a cabo en el momento en que se originan los residuos. Si se mezclan, la separación posterior incrementa los costes de gestión
- Los contenedores, sacos, depósitos y demás recipientes de almacenaje y transporte de los diversos residuos deberán estar debidamente etiquetados.

6. OPERACIONES DE REUTILIZACIÓN, VALORIZACIÓN O ELIMINACIÓN DE LOS RESIDUOS

Se definirán a continuación las operaciones que se llevarán a cabo y cuál va a ser el destino de los RCDs que se produzcan en la obra. El Real Decreto 105/2008 establece, en el artículo 5.5, la obligatoriedad de separación en origen de los residuos de construcción y demolición cuando, se superen de forma individualizada, las siguientes cantidades:

- Hormigón 80 Tn
- Ladrillos, tejas, cerámicos 40 Tn
- Metal 2 Tn
- Madera 1 Tn
- Vidrio 1 Tn
- Plástico 0,5 Tn
- Papel y cartón 0,5 Tn

Los posibles tratamientos de los residuos generados serán de Separación (obligatoria para los residuos cuyas cantidades sobrepasen los pesos anteriormente señalados) o Ninguna (los residuos no se separarán en obra y se gestionarán “todo en uno”).

Las operaciones más habituales de Valorización son el Reciclado o la Utilización como combustible. Pero si se desconoce el tipo de operación que se llevará a cabo en la instalación autorizada, se elegirá la opción genérica “Valorización en instalación autorizada”.

Si el residuo va a ser eliminado directamente en vertedero, se marcará la opción Tratamiento en vertedero autorizado. El RD 105/2008 prohíbe el depósito en vertedero sin tratamiento previo. Según el Real Decreto 646/2020, de 7 de julio por el que se regula la Eliminación de residuos mediante depósito en vertedero se entiende por tratamiento previo: los procesos físicos, térmicos, químicos o biológicos, incluida la clasificación, que cambian las características de los residuos para reducir su volumen o su peligrosidad, facilitar su manipulación o incrementar su valorización.

Código LER	Denominación de residuos	Peso total (tn)	Operación en la obra	Tratamiento y destino RCD
17.01.01	Hormigón	3,53	Separación	Tratamiento en gestor autorizado de RCDs
17.04.05	Hierro y acero	4,40	Separación	Tratamiento en gestor autorizado de RCDs

7. MEDIDAS A ADOPTAR PARA LA SEPARACIÓN DE RESIDUOS

El Contratista separará en obra los siguientes residuos, para lo cual tomará las medidas oportunas para garantizar su separación en origen mediante contenedores o sacas especiales. Las fracciones que no deban separarse se tratarán en gestor autorizado como “todo en uno”:

- **(17 01 01) Hormigón**
- **(17 04 05) Hierro y acero**

Los residuos generados en la obra se acopiarán temporalmente, con medios apropiados para su acopio sin generar riesgos a los propios actores de la obra o a terceros, en una zona especialmente habilitada para ello y que estará perfectamente señalizada y balizada. Esta zona de vertido temporal tendrá, a su vez, varias zonas de vertido, una para cada fracción a separar.

Una vez a la semana, o con mayor periodicidad si así lo exige el ritmo de producción de residuos, se retirarán a vertedero o a gestor autorizado, según la naturaleza de los mismos.

8. PLIEGO DE CONDICIONES

8.1. Para el Productor de Residuos (Artículo 4 RD 105/2008)

Además de los requisitos exigidos en la legislación vigente sobre residuos, deberá cumplir con las siguientes obligaciones:

- Incluir en el Proyecto de Ejecución de la obra un estudio de gestión de residuos, el cual ha de contener como mínimo:
 - Estimación de los residuos que se van a generar
 - Las medidas de prevención de los residuos en la obra objeto del Proyecto.
 - Las operaciones encaminadas a la posible reutilización, valorización o eliminación de los residuos que se generen, así como las medidas para la separación de los residuos en obra, en particular, para el cumplimiento por parte del poseedor de los residuos, de la obligación establecida en el apartado 5 del artículo 5.
 - Planos de las instalaciones previstas para el almacenaje, manejo, separación, y en su caso, otras operaciones de gestión de los residuos de demolición dentro de la obra.
 - Pliego de prescripciones técnicas particulares en relación con el almacenaje, manejo, separación, y en su caso, otras operaciones de gestión de los residuos de demolición dentro de la obra.
 - Valoración del coste previsto de la gestión de los residuos, en capítulo independiente.
 - En obras de demolición, realizar un inventario de los residuos peligrosos que se generarán, que deberá incluirse en el estudio de gestión y asegurar su envío a gestores autorizados de residuos peligrosos.
 - Disponer de la documentación, que acredite que los residuos realmente generados en la demolición han sido gestionados, en obra o entregados a una instalación de valorización o eliminación para su tratamiento por gestor de residuos autorizado. La documentación correspondiente a cada año natural deberá mantenerse durante los cinco años siguientes.
- Constituir, cuando proceda o sea exigido por la entidad local o autonómica y en los términos que ésta establezca, la fianza o garantía financiera que asegure el cumplimiento de los requisitos establecidos en la licencia, en relación con los residuos generados en la demolición.

8.2. Para el Poseedor de los Residuos (Artículo 5 RD 105/2008)

La figura del poseedor de los residuos en la obra es fundamental para una correcta gestión de los residuos.

Además de los requisitos exigidos en la legislación vigente sobre residuos, deberá cumplir con las siguientes obligaciones:

- Presentar al Promotor un Plan que refleje como llevará a cabo, durante el proceso de la demolición, todas las operaciones en relación a la gestión de los residuos que se

generarán. El Plan, una vez aprobado por el Director Facultativo y aceptado por la propiedad, pasará a formar parte de los documentos contractuales de la obra.

- Entregar los residuos a un gestor autorizado, en el caso de que el mismo no los gestione en obra, destinándose preferentemente, a operaciones de reutilización, reciclado o a otras formas de valorización.
- Acreditar mediante documento fehaciente, la entrega de los residuos generados en el derribo, en el que figuren al menos: la identificación del poseedor y del productor, la obra de procedencia, el número de licencia, la cantidad de los residuos (expresada en Tn y en m³), el tipo de residuos entregados codificados y la identificación del gestor de las operaciones de destino. Cuando dicho gestor, solamente realice operaciones de recogida, almacenamiento, transferencia o transporte, en el documento anteriormente citado, deberá constar también la identificación del gestor de valorización o eliminación posterior al que se destinarán los residuos.

En cualquier caso, la responsabilidad administrativa en relación a la cesión de los residuos del poseedor al gestor, se regirá por lo establecido en el artículo 33 de la Ley 10/1998, de 21 de Abril.

- Estará obligado, mientras los residuos se encuentren en su poder, a mantenerlos en condiciones adecuadas de higiene y seguridad, así como a evitar la mezcla entre fracciones ya seleccionadas, que impida la posterior valorización o eliminación.
- Deberá separar, en obra, los residuos en fracciones, cuando, de forma individualizada para cada una de dichas fracciones, la cantidad prevista supere las indicadas en el apartado 5 del artículo 5 del RD 105/2008.
- Las obligaciones de separación previstas en el artículo 5.5 serán exigibles en los términos indicados en la disposición final cuarta del Real Decreto.
- Cuando por falta de espacio físico, en la obra, no resulte técnicamente viable efectuar dicha operación en origen, el poseedor podrá encomendar la separación de residuos a un gestor, en una instalación de tratamiento externa a la obra, obteniendo del mismo la documentación acreditativa de dicha operación.
- Sufragar los correspondientes costes de la gestión de los residuos (referenciados en el párrafo 3 de las obligaciones del poseedor), entregando al productor los certificados y demás documentación acreditativa de la gestión. Deberá mantener la documentación correspondiente a cada año natural durante los cinco años siguientes.

8.3. Para el Director Facultativo

Además de los requisitos exigidos en la legislación vigente sobre residuos, deberá cumplir con las siguientes obligaciones:

- Aprobar el Plan de residuos, que presente el poseedor de los residuos.

- Aprobar los medios previstos en obra para la valorización de los residuos, en el caso de que ésta se decida realizar in situ.

8.4. Para el Personal de obra

Toda persona considerada como personal de obra se encuentra bajo la responsabilidad del contratista o poseedor de residuos. A continuación se indican las obligaciones, que entendemos deben ponerse en conocimiento del personal de la obra en el momento en el cual se incorpore a la misma.

- Cumplimiento correcto de todas aquellas órdenes y normas que el responsable de la gestión de los residuos disponga. (Así mismo puede servirse de su experiencia práctica en la aplicación de dichas prescripciones para mejorarlas o proponer unas nuevas).
- Señalar correctamente la ubicación de la zona de contenedores de residuos así como su recorrido hasta el mismo.
- Estará obligado, a separar los residuos a medida que son generados, evitando que se mezclen con otros y resulten contaminados.
- Etiquetar de forma conveniente cada uno de los contenedores o recipientes, que se utilizarán, en función de las características de los residuos que se depositarán, cumpliendo unas mínimas pautas necesarias, para que el proceso sea lo más sencillo posible:
 - Las etiquetas deben informar de que materiales se pueden, o no, depositar en un determinado contenedor o recipiente. La información debe ser clara y concisa.
 - Las etiquetas es conveniente que tengan gran formato y que sean de un material resistente a las inclemencias del tiempo, de forma que quede garantizada una razonable durabilidad.
- No sobrecargar excesivamente los contenedores, que posteriormente, serán transportados, dado que son más difíciles de maniobrar y transportar, y pueden provocar caídas de residuos.
- Normalizar la cubrición de los contenedores previamente a su salida de la obra, de forma que quede prohibida la salida de contenedores sin cubrir.
- Control administrativo y seguimiento de toda la información sobre el tratamiento de los residuos, tanto dentro como fuera la obra, conservando para ello los registros o albaranes, de todos los movimiento que se realicen de cada tipo de residuos.
- No disponer residuos apilados o amontonados fuera de las zonas indicadas, dado que dicha acción puede provocar un accidente.

8.5. Para el Gestor de Residuos en general

Además de los requisitos exigidos en la legislación vigente sobre residuos, deberá cumplir con las siguientes obligaciones:

- Recibir los residuos generados en el derribo y tramitar el proceso necesario de tratamiento de los mismos. En el supuesto de actividades sometidas a la autorización por la legislación de residuo, llevar un registro en el que, como mínimo, figure: la cantidad de residuos gestionados, expresada en Toneladas y metro cúbicos, el tipo de residuos, la identificación del productor, del poseedor y de la obra de donde proceden, o del gestor, cuando procedan de otra operación anterior de gestión, el método de gestión aplicado, así como la cantidades , en toneladas y metros cúbicos, y destinos de los productos y residuos resultantes de la actividad.
- En el supuesto de actividades de gestión sometidas a autorización, el gestor deberá llevar un registro, en el que como mínimo figure: la cantidad de residuos gestionados (expresada en m³ y Tn), el tipo de residuos codificados con arreglo a la lista europea de residuos, la identificación del productor, del poseedor y de la obra de donde proceden, o del gestor, cuando procedan de una operación de gestión anterior, el método de gestión aplicado, así como las cantidades (expresadas en m³ y Tn), y destinos de los productos y residuos resultantes de la actividad.
- Poner a disposición de las administraciones públicas competentes, a petición de las mismas, la información contenida en el registro indicado en el apartado anterior. La información referida a cada año natural deberá mantenerse durante los cinco años siguientes.
- Entregar, al poseedor o gestor anterior que le entregue los residuos de derribo, los certificados acreditativos de la gestión de los residuos recibidos, especificando el productor de los mismos y el número de licencia de la obra de procedencia. Cuando se trate de un gestor que solamente lleve a cabo una operación exclusivamente de recogida, almacenamiento, transferencia o transporte, deberá además entregarle (al poseedor o al gestor que le entregue los residuos) los certificados de la operación de valorización o de la eliminación subsiguiente a la que fueron destinados.

8.6. Para el Gestor de Residuos en actividades de valorización

Además de los requisitos exigidos en la legislación vigente sobre residuos, deberá cumplir con las siguientes obligaciones:

- El desarrollo de las actividades de valorización requiere de autorización previa del órgano competente en materia medioambiental de la Comunidad Autónoma, en los términos establecidos por la Ley 10/1998, de 21 de Abril.

- La autorización se otorgará para una o varias de las operaciones que se vayan a realizar. Se otorgará por un plazo determinado de tiempo, renovándose por periodos sucesivos.
- Extender, al poseedor o anterior gestor que le entregue los residuos, los certificados acreditativos de la gestión de los residuos recibidos, especificando el productor de los mismos y nº de licencia de la obra de procedencia. Cuando solamente se trate de un gestor que lleve a cabo una operación exclusivamente de recogida, almacenamiento, transferencia o transporte, deberá además entregar al poseedor o al gestor que le entregó los residuos, los certificados de la operación de valorización o eliminación subsiguiente a que fueron destinados los residuos.

8.7. Para el Gestor de Residuos en actividades de valorización in situ

Además de los requisitos exigidos en la legislación vigente sobre residuos, deberá cumplir con las siguientes obligaciones:

- Las actividades de valorización de residuos “in situ” se ajustarán a lo establecido en el proyecto de obra. En particular, el Director Facultativo deberá aprobar los medios previstos para dicha valorización in situ.
- Dichas actividades de llevarán a cabo sin poner en peligro la salud humana y sin utilizar procedimientos ni métodos que perjudiquen al medio ambiente, sin provocar molestias por ruido ni olores y sin dañar el paisaje ni los espacios naturales que gocen de algún tipo de protección de acuerdo con la legislación vigente.

8.8. Para el Tratamiento de residuos mediante plantas móviles en centros fijos de valorización o eliminación de residuos

Además de los requisitos exigidos en la legislación vigente sobre residuos, deberá cumplir con las siguientes obligaciones:

- Para dicha actividad deberá preverse en la autorización otorgada a dicho centro fijo, y cumplir con los requisitos establecidos en la misma.

8.9. Para las Actividades de eliminación de residuos mediante depósito en vertedero

Además de los requisitos exigidos en la legislación vigente sobre residuos, deberá cumplir con las siguientes obligaciones:

- Se prohíbe el depósito en vertedero de residuos que no hayan sido sometidos a alguna operación de tratamiento previo.
- La legislación de la Comunidad Autónoma podrá eximir de la aplicación del apartado anterior a los vertederos de residuos (no peligrosos o inertes de construcción y demolición)

en poblaciones aisladas, siempre que el vertedero se destine a la eliminación de los residuos generados únicamente en esa población aislada.

9. VALORACIÓN DEL COSTE DE LA GESTIÓN

9.1. Eliminación

Denominación de residuos	Peso RCDs (tn)	Coste (€/tn)	Importe (€)
Hormigón	3,53	45,35	159,99 €
Hierro y acero	4,40	45,35	199,54 €

Presupuesto de Ejecución Material	359,53 €
--	-----------------

Palma, mayo de 2025

El autor,



Carlos Torralba Feliu
Ing. de Caminos, Canales y Puertos

ANEJO Nº 5: ESTUDIO DE SEGURIDAD Y SALUD

ESTUDIO BÁSICO DE SEGURIDAD Y SALUD. INV25-0042 "INSTALACIÓN DE VALLADO Y BARANDILLA EN EL ESPALDÓN DEL DIQUE DE ABRIGO DEL PUERTO DE ALCÚDIA"

AUTORIDAD PORTUARIA DE BALEARES

N.º INFORME: O/2003857/1/011/1411

INGENIERÍA

CONTROL DE CALIDAD

GEOTECNICA

EDIFICACIÓN

CERTIFICACIÓN

I+D+I

SEGURIDAD Y SALUD



C\ Benaque, 9

T. + 34 952 230 842 Cell Phone +34 600 111 222

www.cemosa.es

Delegación de Málaga

cemosa
Ingeniería y Control

ÍNDICE DE CONTENIDO

MEMORIA	1
1 ANTECEDENTES Y OBJETO DEL ESTUDIO BÁSICO DE SEGURIDAD Y SALUD	2
1.1 Datos generales de la relación valorada y del estudio básico de seguridad y salud	2
2 DESCRIPCIÓN GENERAL DE LA OBRA	5
2.1 Cálculo mensual del número medio de trabajadores a intervenir	6
2.2 Planificación de la obra	7
2.3 Tráfico rodado, peatonal y accesos	8
2.4 Organización de obra. Ubicación de instalaciones de higiene y bienestar y zona de acopio de material de obra	9
2.5 Servicios afectados, condiciones del entorno y ambientales	9
3 UNIDADES DE CONSTRUCCIÓN PREVISTAS EN LA OBRA	11
4 MEDIOS AUXILIARES PREVISTOS PARA LA REALIZACIÓN DE LA OBRA	11
5 MAQUINARIA PREVISTA PARA LA EJECUCIÓN DE LA OBRA	12
6 INSTALACIONES HIGIÉNICAS Y DE BIENESTAR	13
7 IDENTIFICACIÓN DE RIESGOS	13
7.1 Identificación de riesgos evitables	13
7.2 Identificación de riesgos no evitables de las unidades de obra, equipos técnicos y medios auxiliares	14
7.3 Unidades de obra con tareas críticas	16
7.4 Riesgos durante la implantación de seguridad y salud	17
7.5 Previsión e información para efectuar en condiciones de seguridad y salud los previsibles trabajos posteriores de reparación, conservación y mantenimiento.	18
8 ORGANIZACIÓN PREVENTIVA DE LA OBRA	18
9 ACTUACIONES ANTE UNA EMERGENCIA. SERVICIOS SANITARIOS Y COMUNES	19
10 SISTEMA PARA EL CONTROL DE ACCESOS	22
11 FORMACIÓN E INFORMACIÓN EN SEGURIDAD Y SALUD	23
12 VALORACIÓN PREVENTIVA	24
APÉNDICE 1: FICHAS RIESGOS Y MEDIDAS PREVENTIVAS DE LAS UNIDADES DE OBRA	25
1 TRABAJOS PREVIOS. VALLADO Y SEÑALIZACIÓN	26
2 LEVANTADO DE BARANDILLAS Y PASAMANOS	30
3 TALADRO EN ESTRUCTURAS	36
4 RELLENO CON HORMIGÓN	39
5 CARPINTERÍA METÁLICA Y CERRAJERÍA	43
9 GENERAL. MANEJO MANUAL DE CARGAS	57
10 TRABAJOS CON RIESGO ESPECIAL. MOVIMIENTO DE CARGAS SUSPENDIDAS	62
11 TRABAJOS CON RIESGO ESPECIAL. TRABAJOS EN ALTURA	65
APÉNDICE 2: FICHAS RIESGOS Y MEDIDAS PREVENTIVAS LOS MEDIOS AUXILIARES	71
1 HERRAMIENTAS MANUALES	72

2	HERRAMIENTAS MANUALES ELÉCTRICAS.....	73
3	ANDAMIOS SOBRE RUEDAS	75
4	CARRETILLA DE MANO.....	76
5	PEMP	77
6	LÍNEAS DE VIDA	85
	APÉNDICE 3: FICHAS RIESGOS Y MEDIDAS PREVENTIVAS DE LA MAQUINARIA.....	87
1	CAMIÓN DE TRANSPORTE	88
2	PALA CARGADORA	90
3	CAMIÓN GRÚA.....	94
4	GRÚA MÓVIL AUTOPROPULSADA	96
5	CAMIÓN HORMIGONERA	102
6	BOMBA DE HORMIGÓN SOBRE CAMIÓN.....	104
7	TALADRO PORTÁTIL.....	107
8	EQUIPO DE SOLDADURA ELÉCTRICA.....	109
9	EQUIPO DE SOLDADURA OXICORTE.....	111
10	COMPRESOR.....	114
11	GRUPO ELECTRÓGENO	117
	PLIEGO DE CONDICIONES	119
1	NORMATIVA.....	120
2	CARACTERÍSTICA DE EMPLEO Y CONSERVACIÓN DE MÁQUINAS Y HERRAMIENTAS DE OBRA	133
	2.1 Características de empleo y conservación de máquinas	133
	2.2 Características de empleo y conservación de útiles y herramientas.....	133
3	CARACTERÍSTICAS, EMPLEO Y CONSERVACIÓN DE LOS EQUIPOS PREVENTIVOS.	133
	3.1 Equipos de protección individual	133
	3.2 Equipos de protección colectiva	136
4	CONDICIONES GENERALES.....	139
	4.1 Condiciones generales de la obra	139
	4.2 Principios mínimos de seguridad y salud aplicados en la obra.....	139
5	CONDICIONES LEGALES.....	147
	5.1 Normas y reglamentos que se ven afectados por las características de la obra y que deberán ser tenidos en cuenta durante su ejecución	147
	5.2 Otras especificaciones para la obra proyectada	159
	5.3 Obligaciones en relación a la ley 32/2006	169
6	CONDICIONES FACULTATIVAS	175
	6.1 Obligaciones en relación con la seguridad específicas para la obra proyectada relativas a contratistas, subcontratistas y trabajadores autónomos.....	175
	6.2 Vigilancia de la Salud.....	189

7	CONDICIONES TÉCNICAS.....	190
7.1	Requisitos de los servicios de higiene y bienestar, locales de descanso, comedores y primeros auxilios	190
7.2	Requisitos de los equipos de protección individual y sus accesorios en cuanto a su diseño, fabricación, utilización y mantenimiento	193
7.3	Requisitos de los equipos de protección colectiva	194
7.4	Requisitos de la señalización en materia de seguridad y salud, seguridad vial, etc. ...	198
7.5	Requisitos para la correcta utilización y mantenimiento de los útiles y herramientas portátiles.....	199
7.6	Requisitos para la correcta instalación, utilización y mantenimiento de los medios auxiliares.....	201
7.7	Requisitos para la correcta instalación, utilización y mantenimiento de la maquinaria	202
7.8	Requisitos para la correcta instalación, utilización y mantenimiento de las instalaciones provisionales.....	204
7.9	Índices de control.....	208



MEMORIA

ESTUDIO BÁSICO DE SEGURIDAD Y SALUD INV25-0042 "INSTALACIÓN DE VALLADO Y BARANDILLA EN EL ESPALDÓN DEL DIQUE DE ABRIGO DEL PUERTO DE ALCÚDIA"

Autor: Dña. Cristina Cobalea Medina

Ingeniero Industrial- N° Col: 980

1 Antecedentes y objeto del Estudio Básico de Seguridad y Salud

A petición AUTORIDAD PORTUARIA DE BALEARES con C.I.F.: Q0767004E se solicita a CEMOSA la elaboración del Estudio Básico de Seguridad y Salud, constatándose la no existencia de obligación de redacción de un Estudio de Seguridad y Salud ya que no se cumplen ninguno de los supuestos del artículo 4.1 del R.D. 1627/97:

Se redacta, por tanto, un Estudio Básico de Seguridad y Salud y en cumplimiento de las obligaciones derivadas del artículo 4 y del artículo 6, el promotor designa como redactor a Dña. Cristina Cobalea Medina, Ingeniero Industrial- N° Col: 980. Dicho Estudio se redactará en cumplimiento de lo dispuesto por el Real Decreto 1.627/1.997, de 24 de Octubre, en su artículo 5, y tiene como finalidad principal, establecer un adecuado nivel de protección de la salud de los trabajadores frente a los riesgos derivados de las condiciones de trabajo, durante la ejecución y trabajos posteriores de la Relación de unidades, especificaciones y valoración para el INV25-0042 "INSTALACIÓN DE VALLADO Y BARANDILLA EN EL ESPALDÓN DEL DIQUE DE ABRIGO DEL PUERTO DE ALCÚDIA"

Para la redacción del presente estudio se ha recurrido a las siguientes fuentes:

- Proyecto de obra. Relación de unidades, especificaciones y valoración, propuesta por la Autoridad Portuaria de Baleares.

1.1 Datos generales de la relación valorada y del estudio básico de seguridad y salud

DATOS GENERALES DE LA RELACIÓN VALORADA Y DEL ESTUDIO BÁSICO DE SEGURIDAD Y SALUD

	Autoridad Portuaria de Baleares
Promotor de la obra:	MOLL VELL, 3-5 07012, PALMA DE MALLORCA, BALEARES
	971228150
	Q0767004E
Expediente:	INV25-0042 "INSTALACIÓN DE VALLADO Y BARANDILLA EN EL ESPALDÓN DEL DIQUE DE ABRIGO DEL PUERTO DE ALCÚDIA"
Autor:	Dña. Cristina Cobalea Medina

Ingeniero Industrial- Nº Col: 980

CEMOSA, C/ Benaque Nº9, 29004, Málaga

Plazo para la ejecución de la obra:	TRES (3) MESES
Presupuesto de Ejecución Material	218.153,00 €
Localización de la obra	Puerto de Alcúdia
Tipología de la obra a construir:	Carpintería metálica

Es voluntad del autor de este Estudio Básico de Seguridad y Salud identificar los riesgos y evaluar la eficacia de la prevención prevista sobre la relación valorada y consecuentemente, diseñar la prevención que pueda idear a su buen saber y entender técnico.

Confía en que, si surgiese alguna laguna preventiva, el contratista, como empresario principal, a la hora de elaborar su PLAN DE SEGURIDAD Y SALUD en el trabajo, será capaz de detectarla y presentarla para que se la analice en toda su importancia, proponiendo la mejor solución posible. Todo ello, debe entenderse como la consecuencia del estudio de los datos que el promotor AUTORIDAD PORTUARIA DE BALEARES.

Se confía en que, con los datos mencionados anteriormente y el perfil empresarial exigible al contratista, el contenido de este Estudio Básico de Seguridad y Salud sea coherente con la tecnología utilizable por el mismo, con la intención de que el PLAN DE SEGURIDAD Y SALUD que elabore encaje técnica y económicamente sin diferencias notables con este trabajo.

En este trabajo, se considera que es obligación del Contratista, disponer los recursos materiales, económicos, humanos, preventivos y de formación necesarios para conseguir que el proceso de producción de construcción de esta obra sea seguro.

Los objetivos de este trabajo preventivo son:

- Conocer los trabajos a ejecutar, la tecnología, los procedimientos de trabajo y organización previstos para la ejecución de la obra, así como el entorno, condiciones físicas y climatología del lugar donde se debe realizar dicha obra, para poder identificar y analizar los posibles riesgos de seguridad y salud en el trabajo.
- Analizar todas las unidades de obra, en función de sus factores: formal y de ubicación, coherentemente con la tecnología y métodos viables de construcción.

- Colaborar con el proyectista para estudiar y adoptar soluciones técnicas y de organización que permitan incorporar los Principios de Acción Preventiva del artículo 15 de la Ley de Prevención de Riesgos Laborales que eliminen o disminuyan los riesgos.
- Identificar los riesgos evitables proponiendo las medidas para conseguirlo.
- Relacionar los riesgos inevitables especificando las soluciones para controlarlos y reducirlos mediante los procedimientos, equipos técnicos y medios auxiliares a utilizar.
- Diseñar, proponer y poner en práctica tras la toma de decisiones como consecuencia de la tecnología que se utilizará definir las: soluciones por aplicación de tecnología segura en sí misma, protecciones colectivas, equipos de protección individual, procedimientos de trabajo seguro, los servicios sanitarios y comunes, a implantar durante todo el proceso de esta construcción.
- Presupuestar los costes de la prevención e incluir los planos y gráficos necesarios para la comprensión de la prevención proyectada.
- Ser base para la elaboración del PLAN DE SEGURIDAD Y SALUD por el contratista y formar parte junto al mismo y el plan de prevención de empresa, de las herramientas de planificación e implantación de la prevención en la obra.
- Divulgar la prevención proyectada para esta obra, a través del PLAN DE SEGURIDAD Y SALUD que elabore el Contratista. La divulgación se efectuará entre todos los que intervienen en el proceso de construcción. Se espera que sea capaz por sí misma, de animar a todos los que intervengan en la obra a ponerla en práctica con el fin de lograr su mejor y más razonable colaboración. Sin esta colaboración inexcusable y la del contratista, de nada servirá este trabajo. Por ello, este conjunto documental se proyecta hacia el contratista, los subcontratistas y los trabajadores autónomos que van a ejecutar la obra; debe llegar a todos ellos, mediante los mecanismos previstos en los textos y planos de este trabajo técnico, en aquellas partes que les afecten directamente y en su medida. En cualquier caso, se recuerda, que en virtud del RD 171/2004, cada empresario, se convierte en "contratista principal de aquellos a los que subcontrata y estos a su vez de los que subcontraten, por consiguiente, el estudio básico de seguridad y salud deberá resolver eficazmente el método de comunicación de riesgos y su solución en dirección a las subcontrataciones y de éstas hacia los diversos "empresarios principales".
- Crear un ambiente de salud laboral en la obra, mediante el cual, la prevención de las enfermedades profesionales sea eficaz.
- Definir las actuaciones a seguir en el caso de accidente, de tal forma, que la asistencia al accidentado sea la oportuna a su caso concreto y aplicada con la máxima celeridad y atención posibles.

- Expresar un método formativo e informativo para prevenir los accidentes, llegando a definir y a aplicar en la obra los métodos correctos de trabajo.
- Hacer llegar la prevención de riesgos, gracias a su presupuesto, a cada empresa o autónomos que trabajen en la obra, de tal forma, que se eviten prácticas contrarias a la seguridad y salud.
- Colaborar a que se prevean las instrucciones de uso, mantenimiento y las previsiones e informaciones útiles para efectuar en su día, en las debidas condiciones de seguridad y salud, los previsibles trabajos posteriores: de reparación, conservación y mantenimiento. Esto se elaborará una vez conocidas las acciones necesarias para las operaciones de mantenimiento y conservación tanto de la obra en sí como de sus instalaciones.

2 Descripción general de la obra

Se recibe por parte del Promotor el encargo de la redacción del Estudio Básico de Seguridad y Salud del INV25-0042 "INSTALACIÓN DE VALLADO Y BARANDILLA EN EL ESPALDÓN DEL DIQUE DE ABRIGO DEL PUERTO DE ALCÚDIA".

Una de las actuaciones que conforman las obras se realizarán en la zona T.M.A del puerto de Alcúdia, sobre el espaldón del dique de abrigo que protege dicha área.

Los trabajos pertenecientes a la segunda actuación se llevarán a cabo a lo largo de del espaldón del Muelle Adosado.



Actuaciones de proyecto

Actuación en la zona del Dique de Muelle Adosado

A lo largo del Muelle Adosado existen, como elemento de protección entre el nivel superior del dique y la plataforma inferior del mismo, hasta tres tipologías de barandillas metálicas distintas (ver reportaje fotográfico), las cuales se encuentran deterioradas y, en gran parte de su trazado, incompletas.

En vista del estado actual de dichos elementos de contención y, en particular, debido al incumplimiento de la normativa vigente de seguridad, se proyecta su completa sustitución.

La actuación consistirá en la retirada total de los tramos de barandilla existente, siendo aproximadamente la mitad de la totalidad de la longitud del muelle, debiéndose demoler los empotramientos de los montantes mediante taladros de 5 a 20cm, para posteriormente rellenar dichos taladros con hormigón en masa, dejando la superficie en condiciones apropiadas. Asimismo, se realizarán los taladros para la recepción de los montantes de la nueva barandilla a instalar, en los 440 metros de longitud del muelle, en una profundidad de 25 cm y donde estos quedarán embebidos con hormigón en masa.

La nueva barandilla a instalar será de acero inoxidable AISI 316 pulido brillante (acero marino), con pasamanos, travesaño inferior y superior, montantes cada 150 cm mediante tubos de 80 x 10 x 3 mm, entrepaños cada 10 cm con pletinas de 25 x 3 mm y de 100 cm de altura sobre el pavimento

Actuación en la Zona T.M.A. del puerto

En la zona T.M.A del puerto de Alcúdia existe actualmente un muro exterior de hormigón de poca altura que protege la zona, y tramos de vallado de la misma altura que dicho muro en aquellas zonas donde no existe el muro.

Dado que la altura del muro no es suficiente como para garantizar el acceso de visitantes no deseados, las actuaciones consisten en la instalación de un vallado de seguridad metálico a lo largo de todo el perímetro de la zona T.M.A del puerto de Alcúdia.

El vallado propuesto es de 2,4 m de altura, formado por paneles de malla electrosoldada, de 12,7 x 76,2 mm de paso de malla y 4 mm de diámetro, acabado galvanizado, con bastidor y postes de perfil hueco de acero galvanizado, de sección cuadrada de 80 x 80 x 2 mm

Los postes verticales se anclarán al hormigón existente mediante placas de anclaje de 200x200x12 mm y 4 pernos de 16mm de diámetro de acero galvanizado.

2.1 Cálculo mensual del número medio de trabajadores a intervenir

Para saber el número de trabajadores que es necesario que intervengan en la obra, se utiliza el cálculo global de la influencia en el precio de mercado, de la mano de obra necesaria.

CALCULO MEDIO DEL NÚMERO DE TRABAJADORES

Presupuesto de Ejecución Material	218.153,00 €
Importe la mano de obra	65.445,9 €
N.º medio de horas trabajadas por los trabajadores en un año	1.736 horas
Plazo de ejecución	TRES (3) MESES
Plazo para la ejecución de la obra:	$1736/12*3= 434$ horas
Precio medio hora/ trabajadores	21 €/h
Coste global / trabajador en el plazo de ejecución de la obra	$434 \text{ h} * 21€/h = 9114 \text{ €}$
	$65.445,9 \text{ €} / 9114 \text{ €} = 7$
Número de trabajadores estimados por el autor	7 trabajadores

El cálculo de trabajadores, base para el cálculo de consumo de los "equipos de protección individual", así como para el cálculo de las "Instalaciones Provisionales para los Trabajadores", arroja como resultado 7 trabajadores de media, correspondiente al número de trabajadores que pueden intervenir en la obra. Sí es cierto que existirán situaciones especiales en que la actividad de presencia de personal será mayor o menor, por ello se tomará la cantidad de trabajadores reflejada como una estimación, quedando a disposición del contratista principal la decisión del número de trabajadores si efectuara alguna modificación en el estudio, debiendo adecuar las previsiones de instalaciones provisionales y protecciones colectivas e individuales a la realidad, y según el plan de ejecución de las obras que tenga pensado realizar.

2.2 Planificación de la obra

La planificación de los trabajos será la que determine la empresa encargada de la ejecución de los trabajos y siempre bajo el acuerdo del jefe de obra. Se seguirá para dicha planificación el orden que se establece en las correspondientes unidades de obra.

Esta planificación podrá verse modificada antes o durante el transcurso de los trabajos, ya que, inevitablemente, toda ella estará condicionada por la operativa de ejecución que plantee la empresa adjudicataria, así como por los condicionantes que puedan imponer tanto la Autoridad Portuaria de Baleares u

otros imprevistos o circunstancias que pudieran presentarse con el inicio y desarrollo de los trabajos. Se establece como suficiente para la ejecución de las obras un plazo de TRES (3) MESES a partir del Acta de Comprobación del Replanteo.

En cualquier caso, la empresa adjudicataria en el PLAN DE SEGURIDAD Y SALUD debe incluir un plan de trabajos donde haya tenido en cuenta los criterios preventivos a la hora de proponer la secuencia de trabajos; que evite el solape entre distintas actividades de obra, en particular cuando se realicen actividades fundamentalmente de manipulación de cargas suspendidas no debe realizarse otra actividad en las cercanías, además de realización de trabajos a diferentes niveles, trabajos en horas de mayor nivel de calor, trabajos nocturnos.

2.3 Tráfico rodado, peatonal y accesos

El acceso a la zona de actuación se realizará a través de los accesos establecidos en el puerto de Alcúdia.



Accesos a la zona de actuación

Los accesos a los lugares de trabajo deberán de cumplir con lo siguiente:

- Cuando se utilicen medios de transporte en las vías de circulación, se deberá prever una distancia de seguridad suficiente o medios de protección adecuados para las demás personas que puedan estar presentes en la zona de actuación.

- Las vías de circulación destinadas a los vehículos deberán estar situadas a una distancia suficiente de las puertas, portones, pasos de peatones, corredores y escaleras.
- Las zonas de acceso limitado deberán estar equipadas con dispositivos que eviten que los trabajadores no autorizados puedan penetrar en ellas. Se deberán tomar todas las medidas adecuadas para proteger a los trabajadores que estén autorizados a penetrar en las zonas de peligro. Estas zonas deberán estar señalizadas de modo claramente visible.
- Para garantizar la protección de los trabajadores, el trazado de las vías de circulación deberá ser claramente marcado en la medida en que lo exijan la utilización y las instalaciones.

2.4 Organización de obra. Ubicación de instalaciones de higiene y bienestar y zona de acopio de material de obra

- Zona de acopio de material de obra:- Se ubicará un lugar de acopio de materiales cercano a la zona de actuación la cual se encontrará debidamente vallada. El contratista decidirá la ubicación definitiva de forma que afecte lo menos posible al tráfico interno de la obra.
- Zona de instalaciones de higiene y bienestar: En el PLAN DE SEGURIDAD Y SALUD el contratista situará la ubicación de estas instalaciones.

2.5 Servicios afectados, condiciones del entorno y ambientales

2.5.1 Climatología

Clima con temperaturas suaves en invierno y extremas en verano con precipitaciones durante los meses de primavera y otoño. Durante los meses de verano se tratará de mitigar las altas temperaturas predominantes durante el desarrollo de los trabajos Se prestará especial atención a los riesgos derivados de las tormentas con fuerte aparato eléctrico en cuyo caso se paralizarán de inmediato los trabajos.

En aplicación del cambio normativo publicado en el Real Decreto-ley 4/2023, de 11 de mayo que modifica el Real Decreto 486/1997, de 14 de abril, por el que se establecen las disposiciones mínimas de seguridad y salud en los lugares de trabajo, el cuál suprime el apartado 5 del anexo III del R.D. 486/1997 e introduce una nueva disposición adicional regulando de manera más amplia las condiciones ambientales en el trabajo al aire libre, el contratista deberá llevar a cabo las medidas necesarias para la protección de la seguridad y salud de los trabajadores.

Cuando se desarrollen trabajos al aire libre y en los lugares de trabajo que, por la actividad desarrollada, no puedan quedar cerrados, deberán tomarse medidas adecuadas para la protección de las personas trabajadoras frente a cualquier riesgo relacionado con fenómenos meteorológicos adversos, incluyendo temperaturas extremas. Estas medidas derivarán de la evaluación de riesgos laborales, que tomará en

consideración, además de los fenómenos mencionados, las características de la tarea que se desarrolle y las características personales o el estado biológico conocido de la persona trabajadora. Al menos, el contratista deberá:

- Garantizar el suministro de agua potable en los tajos de trabajo.
- Procurar que las actividades más pesadas se desarrollen durante las horas más frescas del día. Se establecerán pausas en el desarrollo de estas actividades y se dispondrá de locales/zonas de sombra para poder hacer estos descansos.
- Se suministrará protectores solares a los trabajadores
- Se asegurará la prohibición de ingerir bebidas alcohólicas
- Respecto al punto anterior, las medidas preventivas incluirán la prohibición de desarrollar determinadas tareas durante las horas del día en las que concurren fenómenos meteorológicos adversos, en aquellos casos en que no pueda garantizarse de otro modo la debida protección de la persona trabajadora.
- En el supuesto en el que se emita por la Agencia Estatal de Meteorología un aviso de fenómenos meteorológicos adversos de nivel naranja o rojo, y las medidas preventivas anteriores no garanticen la protección de las personas trabajadoras, resultará obligatoria la adaptación de las condiciones de trabajo, incluida la reducción o modificación de las horas de desarrollo de la jornada prevista e incluso paralización de los trabajos.
- En caso de tormenta, se prestará especial atención a los riesgos derivados de las mismas con fuerte aparato eléctrico, nieve, granizo, lluvia, niebla o viento, casos en los que se paralizarán de inmediato los trabajos.

2.5.2 Interferencias y servicios afectados por la situación de la obra

Es de vital importancia el detectar los servicios afectados previamente al comienzo de los trabajos. Se recabará, como norma general, toda la información disponible relativa al trazado de servicios de agua, líneas eléctricas, conducciones de gas, etc. en caso de existir.

A fecha de redacción de este estudio no han sido identificados servicios afectados independientes de las líneas afectadas por las actuaciones recogidas. En caso de su existencia, deberán indicarse en el PLAN DE SEGURIDAD Y SALUD elaborado por el contratista las medidas preventivas para estas situaciones y trabajos.

3 Unidades de construcción previstas en la obra

En coherencia con la descripción las actuaciones, se muestra el listado de las unidades de obra que serán analizadas para identificar los riesgos y las medidas preventivas y de protección, cuyas fichas aparecerán adjuntas en el Apéndice 1:

- Trabajos previos.
- Vallado y señalización
- Levantado de barandillas y pasamanos
- Taladro en estructuras
- Relleno con hormigón
- Carpintería metálica y cerrajería
- Trabajos de oxicorte
- Trabajos de soldadura
- General.
- Transporte y acopio de materiales
- Manejo manual de cargas
- Trabajos con riesgo especial.
- Movimiento de cargas suspendidas
- Trabajos en altura

4 Medios auxiliares previstos para la realización de la obra

Del análisis de las actividades valoradas en el Pliego de Prescripciones Técnicas se muestra una relación de los medios auxiliares que son susceptibles de ser utilizados, desarrollados en el Apéndice 2. Se consideran propiedad del contratista o de algún subcontratista y bajo el control directo del anterior; y por tanto que cada empresario es responsable de que haya recibido un mantenimiento aceptable, con lo que el nivel de seguridad puede ser alto y que cumple el RD 1215/97, condiciones mínimas de seguridad y salud que deben cumplir los equipos de trabajo para ser usado con los trabajadores.

- Herramientas manuales

- Herramientas manuales eléctricas
- Andamios sobre ruedas
- Carretilla de mano
- PEMP
- Líneas de vida

5 Maquinaria prevista para la ejecución de la obra

Se especifica en este apartado la relación de maquinaria empleada en la obra, que cumple las condiciones técnicas y de utilización que se determinan en el Anexo IV del R.D. 1627/97 así como en su reglamentación específica y que van a utilizarse o cuya utilización está prevista en esta obra:

En el Capítulo de Equipos Técnicos, apéndice 3, se detallan especificando la identificación de los riesgos laborales que puede ocasionar su utilización y se indican las medidas preventivas y protecciones técnicas tendentes a controlar y reducir dichos riesgos.

- Camión de transporte
- Pala cargadora
- Camión grúa
- Grúa móvil autopulsado
- Camión hormigonera
- Bomba de hormigón sobre camión
- Taladro portátil
- Equipo de soldadura eléctrica
- Equipo de oxicorte
- Compresor
- Grupo electrógeno
-

6 Instalaciones higiénicas y de bienestar

Servicios higiénicos.

Se definen así a aquellas instalaciones que dispondrá la empresa constructora para el desarrollo de las funciones propias de servicios higiénicos, vestuario, comedor para los operarios y oficina de obra.

En cuanto a las instalaciones de comedor para los trabajadores, éstas podrán ser prescindibles siempre que el contratista presente un convenio con algún local de restauración y/o ocio cercano a la zona de actuación donde el personal de obra pueda comer.

El trabajador se presentará en el puesto de trabajo con la ropa de trabajo adecuada, de manera que no será necesaria la instalación de vestuarios.

Se colocará un aseo químico en el interior de la zona de instalaciones auxiliares de obra designada por el contratista. Las dimensiones mínimas de la cabina para inodoro serán de 1,20x1,00 m y 2,30 m de altura. Deben preverse las correspondientes reposiciones de jabón, papel higiénico y detergentes. Las cabinas tendrán fácil acceso y en caso de que no puedan conectarse a la red municipal de alcantarillado, se utilizarán retretes anaeróbicos.

Locales de descanso y alojamiento

Son las instalaciones que dispondrá la empresa constructora para el descanso y el alojamiento. Para el caso que nos ocupa no existirán locales de descanso.

Agua potable

En la obra los trabajadores dispondrán de agua potable en cantidad suficiente, tanto en los locales de descanso y aseos.

7 Identificación de riesgos

7.1 Identificación de riesgos evitables

Se consideran como riesgos susceptibles de ser evitados y suprimidos, aquellos que, al iniciarse este Estudio Básico de Seguridad y Salud, fueron estimados como evitables y que, en consecuencia, se evitaron y han desaparecido ya, por haber sido modificado el diseño o el proceso constructivo, o por haber introducido el preceptivo empleo de procedimientos, sistemas de construcción o equipos auxiliares que eliminan la posibilidad de aparición del riesgo, al anular suficientes factores causales del mismo como para que éste pueda considerarse eliminado en la futura obra.

También se consideran riesgos evitables los siguientes:

- Los originados por las máquinas carentes de protecciones en sus partes móviles, que se han eliminado mediante la exigencia de que todas las máquinas estén completas; con todas sus protecciones.
- Los originados por las máquinas eléctricas carentes de protecciones contra los contactos eléctricos, que se han eliminado mediante la exigencia de que todas ellas estén dotadas con doble aislamiento o en su caso, de toma de tierra de sus carcasas metálicas, en combinación con los interruptores diferenciales de los cuadros de suministro y red de toma de tierra general eléctrica.
- Los derivados de las máquinas sin mantenimiento preventivo, que se eliminan mediante el control de sus libros de mantenimiento y revisión de que no falte en ellas, ninguna de sus protecciones específicas y la exigencia en su caso, de poseer el marcado CE.
- Los derivados de los medios auxiliares deteriorados o peligrosos; mediante la exigencia de utilizar medios auxiliares con marcado CE o en su caso, medios auxiliares en buen estado de mantenimiento, montados con todas las protecciones diseñadas por su fabricante.
- Los derivados por el mal comportamiento de los materiales preventivos a emplear en la obra, que se exigen en su caso, con marcado CE o con el certificado de ciertas normas UNE.
- Los derivados de habilitar puestos de trabajo fijos en áreas afectadas por desplazamiento de cargas. Se definirán en los planos de organización las zonas de acopios y los desplazamientos permitidos a la grúa en cada momento en función de las necesidades de la ejecución de la obra, de forma que ante la dificultad de limitar el radio de giro y el movimiento de traslación de la pluma si estará prohibido el tránsito por esas zonas y así se le trasladará al contratista.

A pesar de lo anteriormente expuesto, entendemos que ninguna medida preventiva adoptada frente a un riesgo lo elimina por completo dado que siempre podrá localizarse una situación por mal uso del sistema, actitudes imprudentes de los operarios u otras en que dicho riesgo no sea eliminado. Por tanto, se considera que los únicos riesgos eliminables totalmente son aquellos que no existen al haber sido eliminados desde la propia concepción de los trabajos, por el empleo de procesos constructivos, maquinaria, medios auxiliares o incluso medidas del propio diseño que no generen riesgos y sin duda estos riesgos no merecen de un desarrollo detenido en este Estudio.

7.2 Identificación de riesgos no evitables de las unidades de obra, equipos técnicos y medios auxiliares

La siguiente identificación inicial de riesgos y valoración de la eficacia de las protecciones aplicadas, se realiza sobre la relación valorada de la obra INV25-0042 "INSTALACIÓN DE VALLADO Y BARANDILLA EN EL

ESPALDÓN DEL DIQUE DE ABRIGO DEL PUERTO DE ALCÚDIA", como consecuencia del análisis del proceso constructivo. Pueden ser variadas por el Contratista y en ese caso, recogerá los cambios en su PLAN DE SEGURIDAD Y SALUD en el trabajo.

Del éxito de estas prevenciones propuestas dependerá del nivel de seguridad que se alcance durante la ejecución de la obra. En todo caso, el PLAN DE SEGURIDAD Y SALUD que elabore el Contratista, respetará la metodología y concreción conseguidas por este Estudio Básico de Seguridad y Salud. El pliego de condiciones particulares recoge las condiciones y calidad que debe reunir la propuesta que presente en su momento a la aprobación del Coordinador en materia de seguridad y salud durante la ejecución de la obra.

Se realizará una identificación de la relación de riesgos laborales presentes en unidades de obra, equipos técnicos y medios auxiliares, que no pueden eliminarse. Se considera que la eficacia de las medidas preventivas y de protección es suficiente, en tanto en cuanto una vez aplicadas los riesgos pasan a estar controlados, además se han propuesto aquellas medidas tendentes a la reducción y/o control de los riesgos siempre anteponiendo la protección colectiva a la individual. Dicha identificación de riesgos y la descripción de las medidas preventivas se recogen en los apéndices 1 y 2 del presente Estudio en forma de fichas.

Para la elaboración de las fichas se han seleccionado riesgos posibles en la obra de un listado de 25 epígrafes procedente de la estadística considerada en el "Anuario de Estadística de Accidentes de Trabajo de la Secretaría General Técnica de la Subdirección General de Estadísticas Sociales y Laborales del Ministerio de Trabajo y Asuntos Sociales":

- Caídas de personas a distinto nivel.
- Caída de personas al mismo nivel.
- Caídas de objetos por desplome o derrumbamiento.
- Caídas de objetos en manipulación.
- Caídas de objetos desprendidos.
- Pisadas sobre objetos.
- Choques contra objetos inmóviles.
- Choques contra objetos móviles.
- Golpes por objetos o herramientas.
- Proyección de fragmentos o partículas.
- Atrapamiento por o entre objetos.

- Atrapamiento por vuelco de máquinas, tractores o vehículos.
- Sobresfuerzos.
- Exposición a temperaturas ambientales extremas.
- Contactos térmicos.
- Exposición a contactos eléctricos.
- Exposición a sustancias nocivas.
- Contactos con sustancias cáusticas o corrosivas.
- Exposición a radiaciones.
- Explosiones.
- Incendios.
- Accidentes causados por seres vivos.
- Atropellos o golpes con vehículos.
- Patologías no traumáticas.
- "In itinere".

7.3 Unidades de obra con tareas críticas

Son aquellas unidades de obra de especial peligrosidad por la presencia de riesgos especiales. En esta obra, las actividades con riesgo especial son todos aquellos trabajos que se ejecuten en altura, o trabajos de montaje y desmontaje de elementos pesados mediante el empleo de camión grúa o similares. Deberá estar presente el recurso preventivo durante la ejecución de estos trabajos.

7.3.1 Identificación de riesgos especiales

En función de lo establecido en la Ley 54 de 2003, capítulo IV, artículo 32 bis, donde se establece la presencia de recursos preventivos, la presencia del recurso preventivo será obligatoria en los siguientes casos:

Cuando los riesgos puedan verse agravados o modificados, en el desarrollo del proceso o la actividad, por la concurrencia de operaciones diversas que se desarrollan sucesiva o simultáneamente y que hagan preciso el control de la correcta aplicación de los métodos de trabajo.

Cuando se realicen las siguientes actividades o procesos peligrosos:

1. Trabajos con riesgos especialmente graves de sepultamiento, hundimiento o caída de altura, por las particulares características de la actividad desarrollada, los procedimientos aplicados, o el entorno del puesto de trabajo. Durante los trabajos en altura durante los trabajos en cubiertas y ejecución de trabajos desde andamios, etc.
2. Trabajos en los que la exposición a agentes químicos o biológicos suponga un riesgo de especial gravedad, o para los que la vigilancia específica de la salud de los trabajadores sea legalmente exigible. A fecha de redacción, no se aplican en esta obra.
3. Trabajos con exposición a radiaciones ionizantes para los que la normativa específica obliga a la delimitación de zonas controladas o vigiladas. A fecha de redacción, no se aplican en esta obra.
4. Trabajos en la proximidad de líneas eléctricas de alta tensión. A fecha de redacción, no se aplican en esta obra.
5. Trabajos que expongan a riesgo de ahogamiento por inmersión. A fecha de redacción, no se aplican en esta obra.
6. Obras de excavación de túneles, pozos y otros trabajos que supongan movimientos de tierra subterráneos. A fecha de redacción, no se aplican en esta obra.
7. Trabajos realizados en inmersión con equipo subacuático. A fecha de redacción, no se aplican en esta obra.
8. Trabajos realizados en cajones de aire comprimido. A fecha de redacción, no se aplican en esta obra.
9. Trabajos que impliquen el uso de explosivos. A fecha de redacción, no se aplican en esta obra.
10. Trabajos que requieran montar o desmontar elementos prefabricados pesados.

En caso de producirse durante el desarrollo de las obras trabajos no proyectados que impliquen un riesgo especial deberán estar evaluados y se deberán tomar las medidas necesarias para la correcta ejecución de los mismos. En tal caso, deberá estar presente el recurso preventivo para vigilar la aplicación y el cumplimiento de las instrucciones técnicas adecuadas, así como los métodos y procedimientos de trabajo específicos.

Cuando la necesidad de dicha presencia sea requerida por la Inspección de Trabajo y Seguridad Social, si las circunstancias del caso así lo exigieran debido a las condiciones de trabajo detectadas. A fecha de redacción de este estudio no ha sido requerida.

No obstante, el contratista especificará en el PLAN DE SEGURIDAD Y SALUD la presencia del recurso preventivo en caso de considerar necesaria su presencia en el resto de las actividades de obra.

7.4 Riesgos durante la implantación de seguridad y salud

La obra se caracteriza por realizarse trabajos con riesgos que se solucionarán mediante la colocación de las protecciones colectivas y señalización.

Además en esta unidad se incluye la limpieza de la obra para conseguir vías de circulación libres.

La secuencia de las operaciones a desarrollar para realizar cualquier unidad de obra, implica la colocación previa de protecciones colectivas y señalización; ejecutada por el personal de la obra y vigilado su cumplimiento por el Recurso preventivo y organizado por el encargado y el Jefe de obra; para lo cual se utilizarán los medios materiales, medios auxiliares y equipos técnicos descritos.

7.5 Previsión e información para efectuar en condiciones de seguridad y salud los previsibles trabajos posteriores de reparación, conservación y mantenimiento.

Los trabajos posteriores de reparación, conservación y mantenimiento de la totalidad de la obra una vez entregada seguirán las medidas técnicas reflejadas en este estudio, para las unidades de obra, medios auxiliares y maquinaria, dando prioridad a las de protección colectiva frente a la individual.

Como es posible que algún tipo de trabajo no se pueda prever "a priori", en caso de ser precisa la ejecución de alguno de estos al cabo del tiempo, será ese el momento en el que se definirá en un plan previo su procedimiento de ejecución con las condiciones de seguridad necesarias; en cualquier circunstancia de todos estos trabajos se tomara como referente la tecnología existente en el momento. Llegado el caso concreto, si la evolución de la técnica permitiera utilizar otros equipos de trabajo que proporcionen un mayor nivel de seguridad, de acuerdo con el contenido del art. 15.1 de la LPRL, serán estos últimos los que deberán emplearse, independientemente de lo previsto en el Estudio Básico de Seguridad y Salud.

En los trabajos posteriores reparación, conservación o mantenimiento se designará una persona competente que supervise los trabajos.

8 Organización preventiva de la obra

Como mínimo, en la estructura organizativa de seguridad se exige la existencia de personas con las siguientes funciones:

Jefe de obra o responsable por parte de la contratista, puesto que será quien estudia los trabajos a ejecutar y planifica las diferentes fases de la construcción, gestiona los recursos materiales y personales, es quien coordina a los equipos de trabajo que intervienen en ella y gestiona la subcontratación de capítulos y unidades, siempre cumpliendo el Estudio de Seguridad y en caso, de detectar cambios en la ejecución que hacen que existan situaciones no contenidas en el mismo, deberá indicarlo al coordinador de seguridad.

Recurso Preventivo, en conformidad con la Ley 54/03. Habrá una persona designada que realice las funciones conforme al RD 604/2004 y estará siempre presente en las actividades identificadas con riesgo especial.

Según lo establecido en la LEY 54/2003, de 12 de diciembre, de reforma del marco normativo de la prevención de riesgos laborales. BOE nº 298 13-12-2003, la presencia en el centro de trabajo de los recursos preventivos, cualquiera que sea la modalidad de organización de dichos recursos, será necesaria en los siguientes casos:

Cuando los riesgos puedan verse agravados o modificados en el desarrollo del proceso o la actividad, por la concurrencia de operaciones diversas que se desarrollan sucesiva o simultáneamente y que hagan preciso el control de la correcta aplicación de los métodos de trabajo.

Cuando se realicen actividades o procesos que reglamentariamente sean considerados como peligrosos o con riesgos especiales. Presente en los trabajos en los que interviene el equipo de submarinistas (montaje de instalaciones eléctricas, de fontanería y de telecomunicaciones).

Cuando la necesidad de dicha presencia sea requerida por la Inspección de Trabajo y Seguridad Social, si las circunstancias del caso así lo exigieran debido a las condiciones de trabajo detectadas.

Responsable de seguridad por cada una de las empresas para garantizar el cumplimiento del Estudio por los trabajadores de su empresa en la obra, la coordinación de actividades mediante la asistencia a las reuniones, seguimiento de instrucciones a pie de obra, información al resto de trabajadores de las instrucciones de seguridad y participación, conforme a lo establecido en el art. 11 de RD 1627/97.

Coordinación de Actividades Empresariales

Cumpliendo con lo establecido en el real Decreto 171/2004, de 30 de enero, por el que se desarrolla el artículo 24 de la Ley 31/1995, de 8 de noviembre, de Prevención de Riesgos Laborales, en materia de coordinación de actividades empresariales, antes del inicio de los trabajos, el personal que intervenga en la obra, sea propio o subcontratado, asistirá a la reunión de Seguridad y salud de inicio, en la que se informará sobre los riesgos y medidas preventivas de seguridad colectiva e individual y medidas de emergencia aplicables a los trabajos a realizar.

Al inicio de los trabajos el subcontratista habrá designado a un trabajador como responsable e interlocutor en materia de seguridad y salud en el trabajo.

9 Actuaciones ante una emergencia. Servicios sanitarios y comunes

En función del R.D. 1.627/1.997 anexo IV; primeros auxilios, servicios higiénicos, locales de descanso y disposiciones varias, se dispondrán los servicios sanitarios y comunes.

Primeros auxilios

Será responsabilidad del contratista garantizar que los primeros auxilios (la primera atención que se le da a un accidentado) puedan prestarse en todo momento por personal con la suficiente formación para ello, es

decir, personal con conocimientos en primeros auxilios; así mismo deberán adoptarse medidas para garantizar la evacuación terrestre mediante ambulancia, a fin de recibir los cuidados médicos, de los trabajadores accidentados o afectados de una indisposición repentina; se debe establecer un sistema de comunicación que permita contactar con los trabajadores designados para actuar ante una emergencia.

El contratista deberá establecer en las medidas de emergencia, los procedimientos relativos a la organización de los primeros auxilios, evacuación y traslado de accidentados. Y todo el personal que participe en el centro, será conocedor de dichas medidas.

En la zona de trabajo existirá un botiquín y extintor; estará señalizado con señales de salvamento y socorro, el material de primeros auxilios se revisará periódicamente y se repondrá tan pronto como caduque o sea utilizado.

Se dispondrá en un lugar visible información del centro sanitario más próximo, así como el recorrido más recomendable para acceder al mismo, y los teléfonos de emergencias siendo estos:

También se puede acudir al centro asistencial o centros concertados de la MATEP (Mutua Accidentes de Trabajo y Enfermedades Profesionales) de cada empresa cuando el accidente permita al trabajador desplazarse para que sea atendido.

Medicina Preventiva

Las empresas participantes en esta obra tendrán un servicio de prevención propio o ajeno. Cada servicio de prevención de cada empresa participante en esta obra, es responsable de realizar la vigilancia de la salud en los términos recogidos en la legislación vigente.

TELÉFONOS A UTILIZAR EN CASO DE EMERGENCIA

TELEFONOS DE URGENCIA

URGENCIAS	112
BOMBEROS	085
POLICIA LOCAL	092
GUARDIA CIVIL	062
AMBULANCIA	061

CENTRO HOSPITALARIO

Nombre del centro asistencial:	Hospital Comarcal de Inca Urgencias
Dirección	Hospital Comarcal d'Inca Carretera Vella de, Carrer Llubí, S/N, 07300 Inca, Balearic Islands
Tiempo de llegada	21 minutos
Teléfono de urgencias:	+34 971 88 85 00

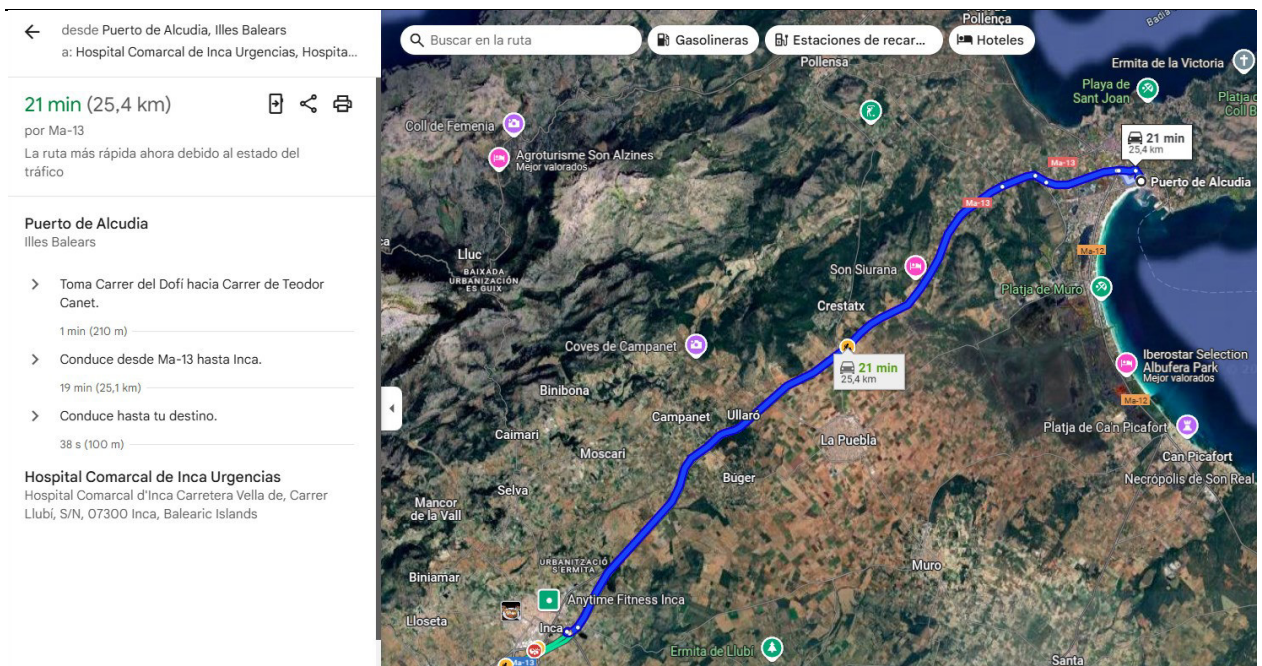

ESTA HOJA DEBERÁ ESTAR EXPUESTA EN LA OBRA COMPLETADA CON LOS CENTROS ASISTENCIALES QUE TENGAN LOS CONTRATISTAS EN SUS RESPECTIVAS MUTUAS DE ACCIDENTE DE TRABAJO Y ENFERMEDADES PROFESIONALES

10 Sistema para el control de accesos

Se procederá a un cerramiento provisional de la zona de actuación mediante valla peatonal tipo Ayuntamiento para protegerse eficazmente de cualquier intrusión en obra durante la ejecución de los trabajos.

Se podrá pedir por parte del Coordinador de Seguridad y Salud la presencia, total o parcial, de un Técnico de Seguridad y Salud de cada una de las contratatas principales, con el fin de que sea interlocutor válido con el Coordinador de Seguridad.

El control del nivel de seguridad y salud vendrá reflejado en el PLAN DE SEGURIDAD Y SALUD. Es el documento que deberá recogerlo exactamente, según las condiciones contenidas en el pliego de condiciones particulares y la metodología aplicada en el ámbito de su trabajo por cada empresario que participe en esta obra.

El Coordinador de Seguridad y Salud en fase de ejecución de la obra establecerá al inicio de la obra los requisitos técnicos y documentales que serán de aplicación durante la ejecución de los trabajos. Dichas pautas de trabajo podrán verse modificadas en función del desarrollo de las obras, así como la problemática de los trabajos.

El control de entrega de equipos de protección individual se realizará:

- Mediante la firma del trabajador que los recibe, en el parte de almacén que se define en el pliego de condiciones particulares.
- Mediante la conservación en acopio de los equipos de protección individual utilizados, ya inservibles para su eliminación.

El Contratista adjudicatario está obligado a presentar al Coordinador de Seguridad y Salud en fase de Ejecución de las obras, la siguiente documentación:

- PLAN DE SEGURIDAD Y SALUD o en su defecto Evaluación de Riesgos
- Apertura de Centro de Trabajo (Contratatas principales y sus correspondientes subcontratas)
- Listado de Empresas participantes o futuras incorporaciones, si se conocen, a la obra. (Libro de subcontratación y Actualizaciones). Deberán de indicar el nombre y razón social, así como la dirección y actividad de la empresa. A su vez, indicarán la modalidad preventiva de cada una de las empresas (S.P. propio, S.P. ajeno, Trabajador designado).
- Recibo de entrega del PLAN DE SEGURIDAD Y SALUD a cada una de las Subcontratas y /o trabajadores autónomos.
- Certificados de Formación e Información en Prevención de Riesgos laborales de todos y cada uno de los trabajadores que intervengan en la obra.

- Reconocimientos Médicos de los trabajadores.
- Recibos de Entrega de los Equipos de Protección Individual a los trabajadores
- Certificados de Conformidad CE por parte de la maquinaria a emplear por las distintas empresas participantes en el proceso de la obra.
- Documentos de nombramiento de personal específico para trabajos (señalistas, maquinista, etc...)
- Seguros de R.C. de la maquinaria y medios de obra.
- Carnes acreditativos de formación (Gruista (C.A.M.), conductor, etc...)
- Los informes que realice la empresa encargada del montaje, colocación, mantenimiento y retirada de las protecciones colectivas sobre el nivel de seguridad y salud alcanzado por sus trabajadores, así como los partes de trabajo.
- Documento por parte de cada una de las Empresas certificando con periodo mensual el estar dados de alta en la S.S. y estar al corriente de pago de los seguros sociales de todos y cada uno de los trabajadores, recogiendo en dicho documento una lista de nombres y apellidos con D.N.I.

El Coordinador de Seguridad y Salud se reserva el derecho de pedir cualquier otra documentación en función del desarrollo de la obra para una mejor planificación de los medios y medidas preventivas a adoptar. El plazo de entrega de la documentación será definido por el Coordinador de Seguridad en función de las necesidades.

11 Formación e información en seguridad y salud

La formación e información de los trabajadores sobre riesgos laborales y métodos de trabajo seguro a utilizar son fundamentales para el éxito de la prevención de los riesgos laborales y realizar la obra sin accidentes.

El Contratista está legalmente obligado a formar en el método de trabajo seguro a todo el personal a su cargo, de tal forma, que todos los trabajadores tendrán conocimiento de los riesgos propios de su actividad laboral, de los procedimientos de seguridad y salud que deben aplicar, del uso correcto de las protecciones colectivas y de los equipos de protección individual necesarios para su protección.

El pliego de condiciones particulares da las pautas y criterios de formación para que el Contratista, lo desarrolle en su PLAN DE SEGURIDAD Y SALUD.

12 Valoración preventiva

Dadas las características de la obra, los procesos constructivos, medios y maquinaria prevista para la ejecución de la misma, se consideran las medidas preventivas, medios de protección colectiva y equipos de protección individual previstos en este Estudio, los más convenientes para conseguir un nivel de riesgo en el peor de los casos tolerable.

Málaga, junio del 2025



Autor: Dña. Cristina Cobalea Medina

Ingeniero Industrial- N° Col: 980

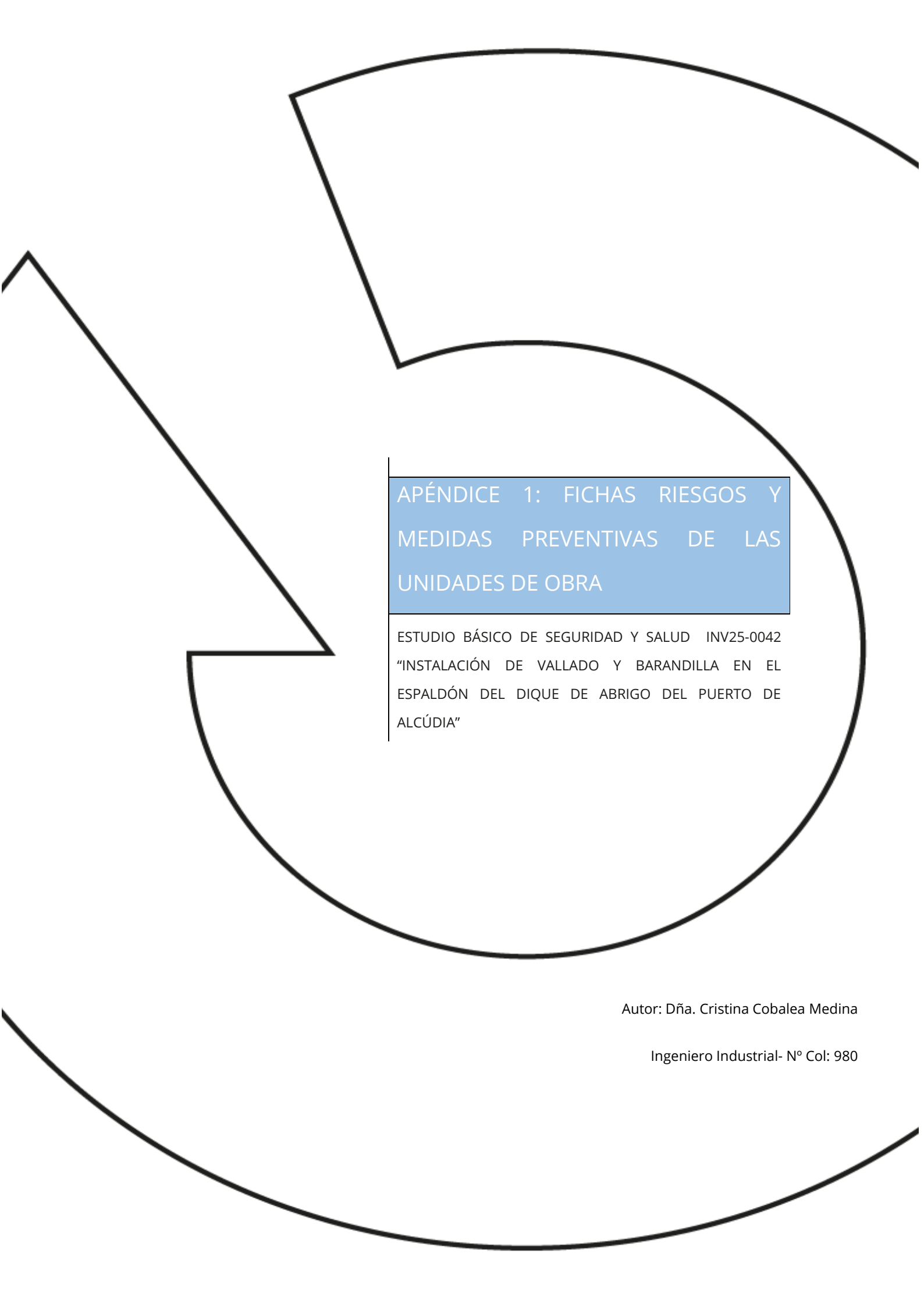
A large, stylized number '5' is drawn with a thick black outline, occupying most of the page. It is positioned in the background, with the text boxes overlaid on it.

APÉNDICE 1: FICHAS RIESGOS Y MEDIDAS PREVENTIVAS DE LAS UNIDADES DE OBRA

ESTUDIO BÁSICO DE SEGURIDAD Y SALUD INV25-0042
"INSTALACIÓN DE VALLADO Y BARANDILLA EN EL
ESPALDÓN DEL DIQUE DE ABRIGO DEL PUERTO DE
ALCÚDIA"

Autor: Dña. Cristina Cobalea Medina

Ingeniero Industrial- N° Col: 980

1 Trabajos previos. Vallado y señalización

Se llevará a cabo el balizamiento y señalización para aislar la zona de con el fin de impedir el paso de personal ajeno a la obra.

a) Valla de contención de tráfico y peatones

Descripción:

Valla de acero de 2,50 metros de longitud por 1,00 metro de altura, de sustentación independiente, permitiendo su ensamblaje con otras dos vallas para realizar un cerramiento.

Dónde se utiliza:

Para la delimitación de las zonas en las que se va a cortar el acceso de personal, salvo a personal autorizado de obra, en las aceras que rodean la zona de actuación.

b) Cinta de señalización

Dónde se utiliza:

Para limitar, prohibir y/o reservar el acceso a zonas afectadas por la obra de acuerdo al avance de la misma.

Durante la ejecución de la obra deberá utilizarse la cinta de señalización para delimitar las zonas en las que exista riesgo hasta el momento en el que se instale definitivamente el sistema de protección colectiva y se coloque la señal de riesgo que corresponda.

Recomendaciones de uso:

- Comprobar que esté en buen estado de mantenimiento: que no esté rota, deteriorada o similar.
- Es recomendable que sea de color amarillo y negro o blanco y rojo.
- Verificar su correcta colocación tras condiciones climáticas de viento, lluvia importante o similar.
- Comprobar su resistencia y estabilidad una vez colocada y en seguimientos periódicos.

c) Cono

Dónde se utiliza

Delimitación y señalización de determinadas zonas de la obra, especialmente la vías de paso de vehículos afectadas por trabajos puntuales que requieran el estrechamiento o ampliación de las mismas.

Recomendaciones de uso

- Comprobar que estén en buen estado de mantenimiento: que no estén rotos ni estropeados y que estén limpios.
- Comprobar que la colocación sea la adecuada: verticales y que no afecten al paso de los vehículos.
- La distancia entre conos tiene que venir dada por la actividad en que se utilizan, pero han de estar suficientemente juntos como para evitar ambigüedades.
- Asegurar que tienen unos colores vistosos para que puedan ser apreciados desde lejos.
- Cuando tengan que tener funciones en horas nocturnas, hay que asegurarse de que contengan materiales reflectantes.
- Verificar su correcta colocación tras condiciones climáticas de viento, lluvia importante o similar, o bien tras cualquier otra situación que los haya podido tumbar: accidentes, paso de maquinaria pesada, etc.
- Para garantizar la seguridad de los usuarios y de los trabajadores, la colocación y retirada de los conos se tiene que hacer conforme a las siguientes recomendaciones:
 - Colocación: se tiene que hacer con el orden en el que los encontrará el usuario, de esta forma el trabajador queda protegido por la señalización precedente.
 - Retirada: orden inverso al de colocación.
 - Siempre que sea posible, se tienen que colocar y retirar desde el arcén o desde la zona vedada al tráfico.

d) Esta obra deberá comprender, al menos, la siguiente señalización:

- En los accesos a la obra y en las zonas de exclusión: señalización de obligado cumplimiento para el personal con acceso autorizado a dichas zonas.
- Las áreas en las que se posicione la maquinaria serán balizadas y señalizadas convenientemente, respetando la distancia de seguridad. Se cortará el paso a dichas zonas a personal no autorizado.
- En los cuadros eléctricos de obra se instalarán las señales de advertencia de riesgo eléctrico y la señal de extintor.
- En las zonas donde haya peligro de caída de altura: señalización de advertencia de riesgo de caída de altura.

- En las zonas de ubicación de los extintores, se colocarán las correspondientes señales para su fácil localización.
- En la zona de ubicación del botiquín de primeros auxilios, se instalará la correspondiente señal para ser fácilmente localizado.



Ejemplo: Cartel de normas de seguridad en el acceso



Ejemplo: señalización en zona de obras

Maquinaria y medios auxiliares empleados:

- Herramientas manuales y eléctricas.
- Carretilla
- Camión de transporte

Relación de riesgos identificados

- Caída de personas al mismo nivel.
- Caída de elementos en manipulación
- Choques contra objetos inmóviles.
- Golpes/cortes por objetos o herramientas.
- Atropellos por vehículos o maquinaria
- Sobreesfuerzos.

Medidas preventivas generales

- En primer lugar, se realizará de nuevo un reconocimiento visual de la zona de actuación, comprobando que no existe ningún riesgo que no esté contemplado en el plan.

- Prestar atención al desarrollo del tráfico de las calles colindantes a la zona de actuación hasta que se hayan señalado y balizado correctamente.
- Selección correcta y mantenimiento de las herramientas para el trabajo a realizar. No se deben utilizar las herramientas con otros fines que los suyos específicos, ni sobrepasar las prestaciones para las que técnicamente han sido concebidas. Periódicamente, se debe revisar el estado de las mismas y de sus elementos protección frente a riesgos mecánicos. Las herramientas que se encuentren deterioradas se dejarán de utilizar inmediatamente.
- En el supuesto de realizar in situ el cambio de algún elemento de la herramienta, éste se realizará una vez haya sido desconectada de la red eléctrica.
- No se dejarán las herramientas directamente en el suelo y conectadas a la corriente si no se van a utilizar.
- Se evitarán posturas forzadas; si no fuera evitable, se harán descansos.
- El personal que realice tareas en posturas forzadas, una vez estudiadas las distintas alternativas técnicas sin poder establecer métodos más saludables, deberá tener formación sobre posturas forzadas y manipulación manual de cargas (MMC), no pudiendo superar los 25 kg de peso en el manejo de cargas manuales
- El manejo de la maquinaria (camión de transporte, etc.) está restringido a personal autorizado para ello, previa información y autorización expresa del responsable de la empresa contratista y conforme a las medidas preventivas indicadas para dicha maquinaria.
- Los vallados perimetrales de obra deben contar con señalización que indique que está prohibido el tránsito por la zona o el ingreso de personal no autorizado. Lo ideal es colocar letreros de peligro, los cuales deben ser letras negras sobre fondo blanco.
- Respetar los caminos de circulación de vehículos y trabajadores provisionales establecidos.

Protecciones colectivas

- Las propias de la maquinaria empleada.

Señalización y balizamiento

- No aplican.

Equipos de protección individual

- Casco protector.

- Guantes de protección.
- chaleco reflectante.
- Calzado de seguridad.

2 Levantado de barandillas y pasamanos

Descripción

Desmontaje

Este apartado recoge las actividades de desmontaje de diferentes elementos definidos en proyecto, estas actividades se llevan a cabo mediante medios manuales con ayuda de medios auxiliares en caso de ser necesario.

Para el desmontaje de estos elementos se estudiarán los medios adecuados a emplear en función de la ubicación de la zona de actuación y las limitaciones para el acceso a estos y su retirada. Así, dependiendo de la zona de trabajos y del elemento a retirar, se encontrarán equipos que deberán desmantelarse a tamaño de carga mientras otros se retirarán en tamaños más grandes para su posterior desmantelamiento o recuperación.

Para una correcta gestión de los residuos se intentará separar lo máximo posible, identificando todos aquellos que no hayan sido retirados con anterioridad y que supongan una incorrecta o ineficiente gestión medioambiental.

En los desmontajes se atenderán, de manera complementaria, a las medidas preventivas indicadas en los apartados "Movimiento manual de cargas" y el apartado de "Trabajos en altura" siempre que se realicen actividades a más de 2 m de altura sobre el nivel del suelo.

Demolición manual

La demolición manual es el conjunto de operaciones organizadas para demoler o desmontar de forma parcial o total una construcción o elementos de esta, con empleo de medios manuales.

Este tipo de demolición se efectúa cuando las circunstancias del objeto a demoler lo aconsejen o si se requiere un nivel especial de precisión.

La demolición manual es segura, versátil y tiene otras ventajas tales como, una fácil accesibilidad y ligereza de los equipos.

Además, la afección que genera a las personas y lugares colindantes a la ejecución es menor que su contraparte con maquinaria.

Procedimiento de ejecución

Los operarios con la ayuda de herramientas y máquinas portátiles, dependiendo del elemento derruir o retirar se procede a demoler o desmontar los elementos descritos; puntualmente también se realizan operaciones con las manos. Además, existe maquinaria específica como sierras o máquinas de disco especiales que se usarán como parte del proceso.

Los escombros procedentes de la demolición y el desmontaje serán recogidos y cargados al camión para su transporte a vertedero.

El procedimiento de ejecución de los trabajos de levantado de barandillas, vallas y pasamanos incluye varias etapas clave para asegurar que se realicen de manera segura y eficiente:

Preparación del área de trabajo:

- Verificar que el área esté libre de obstáculos y elementos que puedan interferir con el trabajo.
- Asegurar que los elementos a desmontar no estén sometidos a cargas estructurales.

Desmontaje:

- Utilizar medios manuales y mecánicos, como equipos de oxicorte, para desmontar las barandillas, vallas y pasamanos.
- Separar los materiales (hormigón, acero, madera, etc.) para facilitar el transporte como escombros "limpio".

Retirada y acopio:

- Retirar y acopiar el material desmontado de manera ordenada.
- Cargar manualmente los restos sobre camiones o contenedores para su transporte.

Limpieza:

- Limpiar los restos de obra y asegurar que el área quede libre de escombros y residuos.

Complementariamente se tendrán en cuenta las medidas preventivas comprendidas en el apartado de "Trabajos de oxicorte"

Maquinaria y medios auxiliares empleados

- Herramientas manuales y eléctricas
- Compresor
- Equipo de oxicorte y soldadura
- Plataforma de trabajo estable (en caso de ser necesario)

Relación de riesgos previsibles

- Caída de personas al mismo nivel
- Caída de personas a distinto nivel
- Atropellos con vehículos
- Pisadas sobre objetos
- Golpes – Cortes
- Golpes y contactos con elementos móviles de máquinas
- Ruido
- Proyección de partículas
- Vibraciones
- Contacto eléctrico directo o indirecto
- Contactos con sustancias cáusticas o corrosivas.
- Incendios
- Sobreesfuerzos

Riesgos y medidas preventivas

Caída de personas al mismo nivel	<ul style="list-style-type: none"> - Se mantendrá la zona de trabajo en perfecto orden y limpieza. - Retirar el material procedente de la demolición y desmontaje y no depositarlo en zonas de paso. - Dictar normas de actuación a los operadores de la maquinaria utilizada. - Se deberá tener en cuenta la importancia del orden y limpieza en el desarrollo de los trabajos, haciendo las previsiones necesarias, para la recogida de desechos y basuras, situación de zonas de acopio, condiciones de almacenes y talleres, etc.
Caída de personas a distinto nivel	<ul style="list-style-type: none"> - En el caso que en determinados puntos donde sean necesarios el montaje de medios auxiliares o plataformas de trabajo para la ejecución de estos trabajos, deberán contar con todos los elementos, conforme indica el fabricante o legislación específica: si supera los 2 m. de altura, disponer de barandilla reglamentaria. Las plataformas tendrán anchura mínima de 60 cm. Utilización de arnés anticaída debidamente anclado, sobre plataformas

	<p>de trabajo donde no se evite por completo la caída en altura con las protecciones colectivas.</p> <ul style="list-style-type: none"> - En caso de trabajar directamente desde la plataforma del Dique, al encontrarse este a distinto nivel los trabajadores deberán utilizar arnés de seguridad anclados a puntos fuertes de la estructura o instalar línea de vida horizontal a lo largo del Dique para anclarse a los mismos durante la ejecución de los trabajos. - Por las características de la zona de actuación en días de lluvia o fuertes vientos se suspenderán los trabajos
<p>Atropellos con vehículos</p>	<ul style="list-style-type: none"> - Mantener el contacto visual entre el maquinista y el ayudante. - Prestar atención a la señalización luminosa y sonora de los vehículos. - No pasar por detrás de las máquinas en movimiento. - Utilizar ropa reflectante - Prohibir la permanencia de personal en la proximidad de las máquinas en movimiento
<p>Pisadas sobre objetos</p>	<ul style="list-style-type: none"> - Se retirarán los restos y elementos de la demolición de zonas de tránsito.
<p>Golpes - Cortes</p>	<ul style="list-style-type: none"> - Hacer uso de guantes y calzado de protección - En caso de máquina cortadora se verificará diariamente el disco, debiendo sustituirse inmediatamente en el caso de que se aprecien síntomas de deterioro en su resistencia como estructural, tales como fisuras, ausencia de dientes, los cuales pueden provocar proyecciones incontroladas e imprevisibles a gran velocidad. - En caso de radiales, se permanecerá fuera del alcance de los materiales proyectados por las mismas. Deberán estar provistas de los elementos de protección originales, tratándose de herramientas con marcado CE, conservarse en buen estado y no inutilizar las protecciones colectivas de las máquinas y herramientas. En cuanto a la protección personal será conveniente el uso de guantes y pantallas o gafas. - Antes de encender la máquina, asegurarse de que estén montadas todas las tapas y armazones protectores - El sistema de accionamiento tiene que permitir su parada con total seguridad.

	<ul style="list-style-type: none"> - La máquina ha de ser parada por personal autorizado. - No abandonar el equipo mientras se está utilizando. - Selección correcta y mantenimiento de la herramienta para el trabajo a realizar. No se deben utilizar las herramientas con otros fines que los suyos específicos, ni sobrepasar las prestaciones para las que técnicamente han sido concebidas. Periódicamente se deben inspeccionar el estado de las herramientas y las que se encuentren deterioradas enviarlas al servicio de mantenimiento para su reparación o su eliminación definitiva. - El cortador debe tener cubiertas todas las partes del cuerpo antes de iniciar los trabajos de corte. Por añadidura no deben realizarse trabajos de soldadura lloviendo, o en lugares conductores, sin la protección eléctrica adecuada. .
Golpes y contactos con elementos móviles de máquinas	<ul style="list-style-type: none"> - Utilizar protecciones individuales (guantes, calzado de seguridad, etc.) - Queda terminantemente prohibido la circulación y la realización de trabajos del personal en el radio de acción de la maquinaria.
Ruido	<ul style="list-style-type: none"> - Se deberá utilizar protección auditiva cuando exista un alto nivel de ruido provocado por las tareas desarrolladas, como puede ser el uso de herramientas eléctricas o maquinaria ruidosa o en situaciones de un nivel de ruido muy alto, aunque la exposición sea corta. - Realizar un correcto mantenimiento de las máquinas - Respetar los turnos de trabajo
Proyección de partículas	<ul style="list-style-type: none"> - Hacer uso de las protecciones oculares y las mascarillas FFP
Vibraciones	<ul style="list-style-type: none"> - Se respetar los turnos de trabajo y descanso
Contacto eléctrico directo o indirecto	<ul style="list-style-type: none"> - Conocimiento detallado de la ubicación de posibles líneas eléctricas enterradas. Anular todas las instalaciones para evitar electrocuciones debidas a instalaciones eléctricas - El cortador debe tener cubiertas todas las partes del cuerpo antes de iniciar los trabajos de corte. Por añadidura no deben realizarse trabajos de soldadura lloviendo, o en lugares conductores, sin la protección eléctrica adecuada.

<p>Contactos con sustancias cáusticas o corrosivas.</p>	<ul style="list-style-type: none"> - Las radiaciones del grupo de oxicorte sobre los ojos y la cara del trabajador deberán evitarse utilizando gafas de montura integral con filtros y placas filtrantes adecuadas al tipo de radiaciones emitidas. - No utilizar el oxígeno para limpiar la propia ropa.
<p>Incendios</p>	<ul style="list-style-type: none"> - Se debe evitar que las chipas producidas por el soplete alcancen o caigan sobre las botellas, mangueras o líquidos y materiales inflamables. - Se dispondrá de un extintor junto a los trabajos de oxicorte.
<p>Sobreesfuerzos</p>	<ul style="list-style-type: none"> - El traslado de cargas resultante de la demolición se realizará, en la medida de lo posible, con medios mecánicos. - Limitar el tiempo de exposición del trabajador. - Rotación en los puestos de trabajo ante las temperaturas excesivas, frío o calor. - Cuando se manipulen cargas resultantes de la demolición y el desmontaje se seguirá el siguiente procedimiento: - Apoyar los pies firmemente. Separarlos 50 cm. uno del otro. - Doblar la cadera y las rodillas para coger la carga. - Brazos pegados al cuerpo y lo más tenso posible. - Asegurar el agarre de la carga con la palma de la mano y la base de los dedos, manteniendo recta la muñeca. - Mantener la espalda recta. Levantar la carga mediante el enderezamiento de las piernas.

Protecciones colectivas y señalización

- Delimitación de la zona de actuación
- Las protecciones propias de la maquinaria a emplear
- Señalización adecuada. Señalización y balizamiento de la zona de afección mediante cinta de señalización, conos.
- Manta ignifugas
- Extintor portátil de polvo polivalente ABC
- Puntos de anclajes fijos y línea de vida (en caso de ser necesario)

Equipos de protección individual

- Ropa de trabajo adecuada (pura lana o algodón ignífugo)
- Guantes, polainas, manguitos y mandiles de cuero
- Calzado de seguridad
- Caretas o pantallas faciales equipadas con filtros ópticos
- Protección respiratoria (FFP2 o FFP3)
- Chaleco reflectante
- Arnés de seguridad y línea de vida (en caso de trabajos en altura).

3 Taladro en estructuras

Descripción y procedimiento

En esta obra se tiene previsto el taladro sobre estructura de hormigón de 5-20 cm de diámetro, con máquina de perforación con piqueta vacía de corona de widia, en vertical e inclinado.

Para ejecutar la perforación en una estructura de hormigón, sigue estos pasos:

Preparación del sitio:

- Limpieza y despeje del área de trabajo.
- Marcaje del punto exacto donde se realizará la perforación.

Evaluación estructural:

- Identificar los puntos de refuerzo en el hormigón.
- Determinar la ubicación óptima para la perforación.

Selección de herramientas:

- Utilizar la máquina de perforación adecuada para la ejecución del taladro de la estructura.
- Se debe asegurar de tener brocas adecuadas para el diámetro requerido (5-20 cm).

Taladro:

- Colocar la máquina en posición vertical o inclinada según sea necesario.
- Iniciar la perforación, aplicando presión constante y controlada.

Finalización:

- Retirar los restos de hormigón y limpia el área.
- Realizar las ayudas de albañilería necesarias para la correcta ejecución.

Identificación de riesgos:

- Caída de personas a mismo nivel.
- Caída de personas a distinto nivel.
- Contacto con la energía eléctrica.
- Cortes.
- Proyección de fragmentos o partículas.
- Contacto eléctrico
- Los derivados de la rotura o mal montaje de la broca.

Maquinaria empleada

- Herramientas manuales y eléctricas: taladro
- Grupo electrógeno
- Maquina de taladro de diamante
- Plataforma estable de trabajo (en caso de ser necesario)

Normas preventivas:

- Se mantendrá la zona de trabajo en perfecto orden y limpieza.
- Se deberá tener en cuenta la importancia del orden y limpieza en el desarrollo de los trabajos, haciendo las previsiones necesarias, para la recogida de desechos y basuras, situación de zonas de acopio, condiciones de almacenes y talleres, etc.
- En el caso que en determinados puntos donde sean necesarios el montaje de medios auxiliares o plataformas de trabajo para la ejecución de estos trabajos, deberán contar con todos los elementos, conforme indica el fabricante o legislación específica: si supera los 2 m. de altura, disponer de barandilla reglamentaria. Las plataformas tendrán anchura mínima de 60 cm. Utilización de arnés anticaída debidamente anclado, sobre plataformas de trabajo donde no se evite por completo la caída en altura con las protecciones colectivas.
- En caso de trabajar directamente desde el Dique, al encontrarse este a distinto nivel los trabajadores deberán utilizar arnés de seguridad anclados a puntos fuertes de la estructura o instalar línea de vida horizontal a lo largo del Dique para anclarse a los mismos durante la ejecución de los trabajos.
- Por las características de la zona de actuación en días de lluvia o fuertes vientos se suspenderán los trabajos.
- El personal que utilice el taladro estará formado adecuadamente para su uso

- En esta obra, los taladradores manuales estarán dotados de doble aislamiento eléctrico.
- Los taladros portátiles serán reparados por personal especializado.
- La conexión o suministro eléctrico a los taladros portátiles se realizará a través del grupo electrógeno.
- Se prohíbe expresamente depositar en el suelo o dejar abandonado conectado a la red eléctrica, el taladro portátil.
- Evitar la presencia de cables eléctricos en las zonas de paso.
- La conexión o suministro eléctrico se tiene que realizar con manguera antihumedad.
- Las operaciones de limpieza y mantenimiento se han de efectuar previa desconexión de la red eléctrica.
- Asegurarse de que las herramientas manuales y mecánicas estén en buen estado y se utilicen correctamente.
- Delimitar y señalizar claramente el área de trabajo para evitar el acceso no autorizado.
- Capacitar a los trabajadores en el uso de EPP y en los procedimientos seguros de trabajo.
- Supervisar el trabajo para asegurar que se sigan las medidas de seguridad y se utilicen correctamente los equipos.

Protecciones colectivas

- Delimitación de la zona de actuación
- Las protecciones propias de la maquinaria a emplear
- Puntos de anclajes fijos y línea de vida(en caso de ser necesario)

Señalización y balizamiento

- Señalización adecuada. Señalización y balizamiento de la zona de afección mediante cinta de señalización, conos.

Equipos de Protección Individual:

- Ropa de trabajo.
- Calzado de seguridad.
- Gafas de seguridad (anti proyecciones).
- Guantes de cuero.
- chaleco reflectante
- Casco de seguridad

- Arnés de seguridad y línea de vida (en caso de ser necesario)

4 Relleno con hormigón

Descripción

En esta obra se tiene previsto el suministro y colocación de hormigón en los taladros efectuados para el levantado de la barandilla, HM-30/F/20/XA2, de consistencia fluida y tamaño máximo del árido 20 mm, vertido desde camión.

Proceso constructivo

Vertido por bombeo

En este caso, el hormigón es transportado a través de una tubería desde el camión que lo transporta a la obra hasta su lugar de puesta en obra, impulsado por una bomba rotativa o de pistones. Para que un hormigón pueda ser bombeado debe de tener una serie de características concretas que permitan el éxito de la operación. Así, el asiento del cono de Abrams (ensayo de consistencia) debe estar comprendido entre 8 (ocho) y 20 (veinte) centímetros para evitar problemas de segregación del árido grueso y el bloqueo del hormigón dentro de la tubería. En cuanto a los áridos, la arena debe de corresponder al 40-45% (cuarenta a cuarenta y cinco) del total de áridos, mientras que la proporción de finos debe de situarse entre 350 (trescientos cincuenta) y 400 (cuatrocientos) kg/m³, además, la relación agua-cemento debe estar entre 0,5 (cero coma cinco) y 0,6 (cero coma seis).

Cabe destacar que las bombas permiten un hormigonado continuo, obteniendo buenos rendimientos y llegando a puntos de difícil acceso, además es una tecnología que está en continuo avance y permite la elección del tipo de bomba entre una gran variedad de ellas. Sin embargo, también existen una serie de inconvenientes que debemos tener en cuenta a la hora de seleccionar este método, como es que para rentabilizarlo económicamente deberemos hormigonar alrededor de 30-150 (treinta a ciento cincuenta) m³/h, ya que conlleva un proceso de instalación complejo, que necesita de un personal especializado y de una detallada planificación que terminan por incrementar su coste.

- El equipo encargado del manejo de la bomba estará formado por personal cualificado.
- La tubería de la bomba se apoyará arriostando las partes susceptibles de movimiento.
- El extremo de la manguera será gobernado por al menos dos operarios para evitar caídas por el movimiento
- incontrolado.
- Antes de iniciar el bombeo se deberá preparar el conducto para evitar taponamientos.

- Se prohíbe introducir o accionar la pelota de limpieza sin antes instalar la redcilla de recogida a la salida de la manguera tras el recorrido total del circuito. En caso de detención de la bola, se paralizará la máquina, se reducirá la presión a cero y se desmontará la tubería.
- Antes del inicio del hormigonado de una determinada superficie se establecerá un camino de tablonos seguro para que los operarios que manejen la manguera se apoyen.
- El manejo, montaje y desmontaje de la tubería de la bomba de hormigonado será dirigido por un operario especialista, en evitación de accidentes por "tapones" y "sobrepresiones" internas.
- Se revisarán periódicamente los circuitos de aceite de la bomba de hormigonado, cumplimentando el libro de mantenimiento.

Maquinaria y medios auxiliares empleados

- Camión bomba hormigonar
- Vibrador de hormigón
- Plataforma de trabajo estable (en caso de ser necesario)

Relación de riesgos existentes

- Caída de personas al mismo nivel.
- Caída de persona a distinto nivel
- Pisadas sobre objetos
- Golpes y contactos con elementos móviles de las máquinas.
- Proyección de fragmentos o partículas.
- Atrapamientos por vuelcos de máquina.
- Contactos con sustancias cáusticas o corrosivas.
- Exposición a agentes físicos (ruido y vibraciones).
- Otro: trabajos sobre suelos húmedos o mojados.
- Otro: sobreesfuerzo por posturas inadecuadas.

Riesgos especiales

Durante la ejecución de estos trabajos será preceptiva la presencia de recurso preventivo siempre que se hagan trabajos de manipulación de cargas, trabajos en altura o cuando exista tal concurrencia de actividades que requiera que el recurso preventivo controle la ejecución de los métodos de trabajo.

Riesgos y medidas preventivas

<p>Caída de personas al mismo nivel</p>	<ul style="list-style-type: none"> - Se esmerará el orden y la limpieza durante la ejecución de los trabajos. - Dictar normas de actuación a los operadores de la maquinaria utilizada. - La zona donde se va a verter el hormigón se habrá despejado previamente de personas y cosas.
<p>Caída de personas a distinto nivel</p>	<ul style="list-style-type: none"> - En el caso que en determinados puntos donde sean necesarios el montaje de medios auxiliares o plataformas de trabajo para la ejecución de estos trabajos, deberán contar con todos los elementos, conforme indica el fabricante o legislación específica: si supera los 2 m. de altura, disponer de barandilla reglamentaria. Las plataformas tendrán anchura mínima de 60 cm. Utilización de arnés anticaída debidamente anclado, sobre plataformas de trabajo donde no se evite por completo la caída en altura con las protecciones colectivas. - En caso de trabajar directamente desde la plataforma del Dique, al encontrarse este a distinto nivel los trabajadores deberán utilizar arnés de seguridad anclados a puntos fuertes de la estructura o instalar línea de vida horizontal a lo largo del Dique para anclarse a los mismos durante la ejecución de los trabajos. - Por las características de la zona de actuación en días de lluvia o fuertes vientos se suspenderán los trabajos
<p>Pisadas de objetos</p>	<ul style="list-style-type: none"> - En todo momento se mantendrán limpias y ordenadas las zonas de trabajo.
<p>Golpes y contactos con elementos móviles de las máquinas</p>	<ul style="list-style-type: none"> - Dotar de la adecuada protección personal y velar por su utilización. - Se utilizará ropa ceñida, evitando así la ropa demasiado suelta como bufandas u otros atuendos que impidan trabajar con seguridad.
<p>Proyección de partículas</p>	<ul style="list-style-type: none"> - Las cargas de los camiones no sobrepasarán los límites establecidos y reglamentarios. - Se prohibirá la presencia de operarios sobre el material cargado (especialmente si los equipos de transporte se encuentran en movimiento) y se adoptarán las medidas precisas para garantizar su seguridad - Los operarios que manejen el hormigón, además de la ropa normal de trabajo usarán obligatoriamente botas de goma, guantes y gafas antipartículas.

<p>Atrapamiento por vuelco de máquinas</p>	<ul style="list-style-type: none"> - Respetar la velocidad de circulación en el interior de obras. - Los conductores de los camiones respetarán las normas del tajo, así como la señalización y normas para conductores de vehículos y las normas de seguridad para conductores del camión bomba de hormigón. - Se señalizarán las zonas de cruce de las vías por donde circule la maquinaria. - Se prohibirá terminantemente la presencia de trabajadores en el radio de acción de la maquinaria durante los trabajos, la cual obligatoriamente deberá mantener en todo momento activados sus elementos de señalización (rotativos luminosos, avisador acústico de marcha atrás, etc.).
<p>Contactos con sustancias cáusticas o corrosivas</p>	<ul style="list-style-type: none"> - Se dispondrá de las fichas de los productos contaminantes y protocolo de actuación para cada caso. - Se evitará el contacto de las manos con la lechada. - Todo el personal que trabaje en posible contacto con hormigón debe hacer uso de guantes y ropa adecuada para evitar el daño a la piel producido por este material.
<p>Exposición a agentes físicos: ruidos y vibraciones</p>	<ul style="list-style-type: none"> - Realizar un correcto mantenimiento de las máquinas. - Los vibradores estarán provistos de toma de tierra. - Los vibradores sólo pueden ser manejados por trabajadores en buen estado físico y habrá que adoptarse las medidas posibles para reducir las vibraciones transmitidas al operario por el vibrador. - Reducir la exposición a vibraciones alternando tareas o haciendo pausas. - Usos de elementos de protección frente a vibraciones, como guantes, fajas, muñequeras, etc. - Frente a la exposición prolongada será necesario situarse en zonas donde el nivel sonoro del ruido no sea molesto, y en casos de permanencia obligada el uso de equipo de protección individual.
<p>Otro: Trabajos sobre suelos húmedos o mojados</p>	<ul style="list-style-type: none"> - Uso de calzado aislante por parte de los trabajadores, tal y como indica la norma UNE-EN 50321:2000.

Otro: Sobreesfuerzos por posturas inadecuadas	<ul style="list-style-type: none">- Se utilizarán las herramientas y medios auxiliares adecuados para el transporte de cada tipo de material. Se adecuarán los esfuerzos al estado físico y a la condición del trabajador.- Como norma para levantar cargas, se debe realizar mediante el esfuerzo de los músculos de las piernas, estando la carga durante el transporte lo más cerca del cuerpo posible.- No se manipularán nunca pesos superiores a 25 (veinticinco) Kg si es de forma continuada, y nunca más de 40 (cuarenta) Kg. Se evitarán posturas forzadas, si no fuera evitable se harán descansos.
--	--

Protecciones colectivas

- Delimitación de la zona de actuación
- Las protecciones propias de la maquinaria a emplear
- Puntos de anclajes fijos y línea de vida (en caso de ser necesario)

Señalización y balizamiento

- Señalización y balizamiento de la zona de actuación mediante cintas /mallas de señalización o conos.

Equipo de protección individual

- Casco de seguridad.
- Guantes impermeabilizados y de cuero.
- Guantes contra agresiones mecánicas y vibraciones.
- Calzado de seguridad.
- Calzado de goma o P.V.C. de seguridad.
- Gafas de seguridad.
- Ropa o chaleco reflectante de alta visibilidad.
- Arnés de seguridad y línea de vida (en caso de ser necesario)

5 Carpintería metálica y cerrajería

Descripción

La carpintería metálica consiste en la fabricación y comercialización de productos de acero, hierro, aluminio, cobre, latón, bronce para ser empleados en la construcción, industria, sector agrario, decoración y hogar.

También son considerados trabajos de carpintería metálica, trabajos de puertas y rejas de hierro, mamparas, cerramientos, escaleras, barandillas, celosía, ventanas, toldos, persianas y trabajos como construcción de estructuras metálicas y naves industriales.

La cerrajería es un oficio dedicado a la reparación y mantenimiento de cerraduras, candados, cerrojos y cilindros, tanto de puertas comunes como así también de vehículos.

En esta obra se tiene previsto los siguientes trabajos de carpintería metálica:

Barandilla Zona del Dique de Muelle Adosado

La actuación consistirá en la retirada total de los tramos de barandilla existente, siendo aproximadamente la mitad de la totalidad de la longitud del muelle, debiéndose demoler los empotramientos de los montantes mediante taladros de 5 a 20cm, para posteriormente rellenar dichos taladros con hormigón en masa, dejando la superficie en condiciones apropiadas. Asimismo, se realizarán los taladros para la recepción de los montantes de la nueva barandilla a instalar, en los 440 metros de longitud del muelle, en una profundidad de 25 cm y donde estos quedarán embebidos con hormigón en masa. La nueva barandilla a instalar será de acero inoxidable AISI 316 pulido brillante (acero marino), con pasamanos, travesaño inferior y superior, montantes cada 150 cm mediante tubos de 80 x 10 x 3 mm, entrepaños cada 10 cm con pletinas de 25 x 3 mm y de 100 cm de altura sobre el pavimento

Cerramiento en la zona TMA del puerto

Dado que la altura del muro no es suficiente como para garantizar el acceso de visitantes no deseados, las actuaciones consisten en la instalación de un vallado de seguridad metálico a lo largo de todo el perímetro de la zona T.M.A del puerto de Alcúdia. El vallado propuesto es de 2,4 m de altura, formado por paneles de malla electrosoldada, de 12,7 x 76,2 mm de paso de malla y 4 mm de diámetro, acabado galvanizado, con bastidor y postes de perfil hueco de acero galvanizado, de sección cuadrada de 80 x 80 x 2 mm (ver detalle en planos). Los postes verticales se anclarán al hormigón existente mediante placas de anclaje de 200x200x12 mm y 4 pernos de 16mm de diámetro de acero galvanizado.

Procedimiento de ejecución

Para la suministro y colocación de una barandilla de acero inoxidable de las características mencionadas se deberán de seguir los siguientes pasos:

Preparación del sitio:

- Limpieza y despeje del área de trabajo.
- Marcaje de las ubicaciones donde se instalarán los montantes.

Diseño y planificación:

- Revisar los planos para confirmar las dimensiones y geometría de la barandilla.
- Se debe de asegurar de contar con todos los materiales y herramientas necesarios.

Corte y mecanizado:

- Corte de los tubos de acero inoxidable (80x10x3 mm) y las pletinas (25x3 mm) a las medidas especificadas.
- Preparación de los pasamanos y travesaños.

Montaje de módulos:

- Ensamblaje de los módulos verticales, asegurando de que los montantes estén a 150 cm de distancia.
- Colocar los entrepaños cada 10 cm utilizando las pletinas.

Anclaje al soporte base:

- Formar los moldes necesarios para la base de hormigón.
- Anclaje de los montantes al soporte base con hormigón cada 150 cm.

Instalación final:

- Colocar los módulos verticales en su posición final.
- Asegurar los pasamanos y travesaños superior e inferior.

Reposición de pavimento:

- Reparar y reponer el pavimento existente alrededor de los anclajes.

Limpieza y acabado:

- Eliminar todos los restos y limpiar el área de trabajo.
- Pulir la barandilla para obtener un acabado brillante.

Para la suministro e instalación de un vallado metálico de alta seguridad se deberán de seguir los siguientes pasos:

Preparación del sitio:

- Limpieza y despeje del área de trabajo.
- Marcaje de la ubicación donde se instalarán los postes.

Diseño y planificación:

- Revisión de los planos para confirmar las dimensiones y geometría del vallado.
- Se debe de asegurar de tener todos los materiales y herramientas necesarios.

Corte y mecanizado:

- Se debe de cortar los postes de perfil hueco de acero galvanizado (80x80x2 mm) y las placas de anclaje (200x200x12 mm).
- Preparación de los paneles de malla electrosoldada (12,7x76,2 mm de paso de malla y 4 mm de diámetro).

Montaje de postes:

- Colocar los postes verticales a 2,52 m de distancia entre sí.
- Anclaje de los postes al hormigón existente mediante placas de anclaje y pernos de acero galvanizado (16 mm de diámetro).

Instalación de paneles:

- Fijar los paneles de malla electrosoldada a los postes metálicos utilizando los accesorios adecuados.

- Se debe de asegurar de que los paneles estén bien sujetos y alineados.

Taladros y fijación:

- Realizar los taladros necesarios para recibir los pernos.
- Fijar los paneles de malla a los postes con los pernos y accesorios.

Limpieza y acabado:

- Eliminar todos los restos y limpia el área de trabajo.
- Verificar que el vallado esté correctamente instalado y seguro.

Complementariamente se tendrán en cuenta las medidas preventivas contempladas en los apartados de "Movimiento de cargas suspendidas", "Trabajos en altura" y "Trabajos de soldadura"

Relación de riesgos previsibles

- Caídas de personas a distinto y mismo nivel
- Caídas de objetos
- Pisadas sobre objetos
- Choque contra objetos
- Golpes/ cortes por objetos o herramientas
- Contactos eléctricos
- Sobresfuerzo
- Incendios

Riesgos Especiales

Durante las actuaciones de cerramiento será preceptiva la presencia de recurso preventivo, siempre que hagan trabajos de manipulación de cargas mediante el empleo de camión grúa o similares, en la proximidad de desniveles, o cuando exista tal concurrencia de actividades que requiera que el recurso preventivo controle la ejecución de los métodos de trabajo.

Riesgos y medidas preventivas

<p>Caídas de personas a distinto y mismo nivel</p>	<ul style="list-style-type: none"> - Se mantendrá la zona de trabajo en perfecto orden y limpieza. - Retirar el material residual y no depositarlo en zonas de paso. - Dictar normas de actuación a los operadores de la maquinaria utilizada. - Se deberá tener en cuenta la importancia del orden y limpieza en el desarrollo de los trabajos, haciendo las previsiones necesarias, para la recogida de desechos y basuras, situación de zonas de acopio, condiciones de almacenes y talleres, etc.
--	---

	<ul style="list-style-type: none"> - En el caso que en determinados puntos donde sean necesarios el montaje de medios auxiliares o plataformas de trabajo para la ejecución de estos trabajos, deberán contar con todos los elementos, conforme indica el fabricante o legislación específica: si supera los 2 m. de altura, disponer de barandilla reglamentaria. Las plataformas tendrán anchura mínima de 60 cm. Utilización de arnés anticaída debidamente anclado, sobre plataformas de trabajo donde no se evite por completo la caída en altura con las protecciones colectivas. - En caso de trabajar directamente desde la plataforma del Dique, al encontrarse este a distinto nivel los trabajadores deberán utilizar arnés de seguridad anclados a puntos fuertes de la estructura o instalar línea de vida horizontal a lo largo del Dique para anclarse a los mismos durante la ejecución de los trabajos. - Por las características de la zona de actuación en días de lluvia o fuertes vientos se suspenderán los trabajos
<p>Caídas de objetos</p>	<ul style="list-style-type: none"> - Colocación. La colocación se llevará a cabo al menos por dos personas para evitar vuelcos, golpes y caídas. - Izado de materiales. El izado de materiales se realizará en bateas dispuestas a tal efecto o por bloques atados —nunca sueltos—bien eslingados y descargados para ser recepcionados en plataformas de carga y/o descarga o lugar expresamente preparado para ello.
<p>Pisadas sobre objetos Choque contra objetos Golpes/ cortes por objetos o herramientas y maquinaria</p>	<ul style="list-style-type: none"> - Transporte manual de materiales. El transporte a mano de elementos de longitud superior a dos metros se realizará teniendo en cuenta que la punta quede siempre a una altura superior a la de una persona para evitar el golpe a otros operarios. - Se han de mantener en orden y limpieza las superficies de trabajo. - Los acopios de materiales deberán realizarse en lugares determinados y ordenadamente. - Se tendrá especial precaución para no dañarse en los trabajos de desenrolle y manipulación de la malla, utilizándose obligatoriamente guantes que protejan de los posibles golpes y cortes. - Serán de obligado cumplimiento las medidas preventivas de aplicación en la utilización de herramientas manuales. - Se cumplirán siempre las condiciones mínimas de seguridad y medidas preventivas indicadas para los medios auxiliares que se empleen, así como herramientas manuales utilizadas.

	<ul style="list-style-type: none"> - Deberán hacerse frecuentes revisiones del estado de los medios auxiliares, y las herramientas, prohibiendo el uso de medios o elementos defectuosos.
Contactos eléctricos	<ul style="list-style-type: none"> - En carpintería metálica. Se dispondrá de los medios necesarios para elevar cargas pesadas. Toda la maquinaria eléctrica que se utilice estará protegida por disyuntor diferencial y poseerá toma de tierra.
Sobresfuerzo	<ul style="list-style-type: none"> - Se tendrá especial atención a la manipulación de cargas y se respetarán las medidas preventivas mencionadas en el apartado que hace referencia a dicha labor. - No levantar pesos excesivos, debiendo siempre seguir lo establecido en el R.D. 487/97 y en su Guía Técnica - Se emplearán medios auxiliares para el movimiento de cargas pesadas
Incendios	<ul style="list-style-type: none"> - Se deben instalar extintores junto a los tajos, dada la naturaleza de los trabajos

Protecciones colectivas

- Delimitación de la zona de actuación
- Las protecciones propias de la maquinaria a emplear
- Puntos de anclajes fijos y línea de vida (en caso de ser necesario)
- Manta ignífuga
- Extintor en tajo de obra

Señalización y balizamiento

- Señalización adecuada. Señalización y balizamiento de la zona de afección mediante cinta de señalización, conos.
- Carteles indicativos de los riesgos existentes y ruta de evacuación

Equipos de Protección Individual:

- En carpintería metálica. Para la manipulación de elementos de carpintería metálica se utilizarán guantes para su manipulación y evitar cortes, arañazos, pinchazos, etc. debido a las rebabas en empalmes, soldaduras y juntas.
- En soldadura. En caso de tener que efectuar trabajos menores de soldadura o corte mediante soplete se deberá emplear el equipo de protección individual tanto por el trabajador que realice la operación como por el ayudante.

- Se utilizará obligatoriamente el casco, botas y chaleco con puntera reforzada.
- Arnés de seguridad y línea de vida (en caso de ser necesario)

6 Trabajos de oxicorte

Descripción

La técnica del oxicorte se presenta como un procedimiento auxiliar de la soldadura, mediante el cual se puede seccionar metales mediante su combustión local y continua en presencia de un chorro de oxígeno.

En condiciones normales, a temperatura ambiente, el acero en la atmósfera sufre un proceso de oxidación, que es lento y no combustible, dado que la proporción de oxígeno en la atmósfera se encuentra aproximadamente en un 20%. No obstante, si esta oxidación se realiza bajo una atmósfera de oxígeno (superior al 88%) y a temperatura que alcance la de combustión del acero (870 °C aprox.), ésta se hace combustible.

El oxicorte tiene buena aplicación en aceros al carbono y aceros de baja aleación.

Procedimiento

La técnica del oxicorte comienza con el precalentamiento. Para ello, con el soplete utilizando parte del oxígeno y el gas combustible crea una llama de precalentamiento formada por un anillo perimetral en la boquilla de corte.

Acercando la llama de precalentamiento a la pieza, ésta se calienta hasta alcanzar la temperatura de combustión (aproximadamente 870 °C). Se sabe que la pieza ha alcanzado esta temperatura porque el acero va adquiriendo tonalidades anaranjada brillante.

Una vez alcanzada la temperatura de ignición en la pieza, se actúa sobre el soplete para permitir la salida por el orificio central de la boquilla del chorro de oxígeno puro, con lo que se consigue enriquecer en oxígeno la atmósfera que rodea la pieza precalentada, y así, utilizando la llama de precalentamiento como agente iniciador, dar lugar a la combustión.

Como toda combustión, la oxidación del acero es una reacción altamente exotérmica, y es precisamente esta gran energía desprendida la que actúa a su vez como agente iniciador en las áreas colindantes, que las lleva a la temperatura de ignición y por tanto, hacer continuar el proceso de corte.

El óxido resultante de la combustión fluye por la ranura del corte, a la vez que sube la temperatura de las paredes, ayudando a mantener el proceso. La acción física del chorro de oxígeno ayuda a evacuar el óxido fundido y parte del acero de la pieza originando la ranura del corte. La propiedad del acero de que sus óxidos fundan a temperatura inferior a la del metal base es lo que hace posible utilizar el oxicorte. Esta es una propiedad intrínseca del acero, porque la mayoría de los metales funden a temperaturas menores que sus óxidos, y por tanto no pueden ser cortados por este proceso.

Maquinaria y medios auxiliares.

- Equipo de oxicorte (mono reductores, soplete, válvulas anti retroceso, mangueras)

Riesgos más comunes.

- Contactos directos e indirectos
- Arcos voltaicos
- Radiaciones
- Inhalación de gases y vapores nocivos
- Quemaduras
- Incendios

Medidas preventivas.

Normas de seguridad generales:

- Se deben evitar los trabajos de oxicorte en áreas donde se almacenen materiales inflamables, combustibles, donde el riesgo de explosión sea latente; asimismo evitar cortar recipientes o tanques que hayan contenido previamente sustancias inflamables.
- Cuando se esté efectuando el corte se debe evitar que las chispas producidas por el soplete alcancen o lleguen a caer sobre los balones, mangueras o líquidos inflamables presentes por los alrededores del área de trabajo.
- No se debe usar el oxígeno para limpiar o soplar piezas o tuberías, o para ventilar espacios o ambientes cerrados; se recuerda que el exceso de oxígeno crea las condiciones para provocar un incendio, pues el fuego se hace incontrolable con un excedente de oxígeno.
- Las válvulas y los mano reductores de los balones de oxígeno deben estar siempre limpios y libres de grasas o cualquier tipo de combustibles. Las grasas, por su naturaleza, podrían inflamarse por acción del oxígeno.
- Si llegase a encenderse la válvula de un tubo de acetileno, primero se debe intentar cerrar y, si no se corta el amago de incendio, se procederá a apagar con un extintor que contenga como elemento sofocador anhídrido carbónico o en su defecto se usará un extintor de polvo químico seco.
- Se tomarán las precauciones necesarias para que el balón de acetileno no se caliente ya que, si esto ocurre por cualquier motivo, existe el riesgo de explosión. Ante esta situación, se debe cerrar el grifo y a continuación se procederá a enfriar el balón con agua, hasta bajar totalmente la temperatura.
- Después de un incendio de la válvula de un balón de acetileno, debe verificarse que este no se calienta solo y de ser así, se debe intentar bajar la temperatura con agua o cualquier otro elemento refrigerante.
- Respecto a la operatividad de un equipo de oxicorte, se deberá considerar lo siguiente:

- Los balones o botellas se almacenarán en lugares alejados de posibles contactos eléctricos, separados de las probables fuentes de calor y protegidos de los rayos del sol que provoquen el calentamiento de dichos recipientes.
- Se debe limpiar periódicamente la boquilla del soplete para evitar que esta se tape durante el uso del equipo.
- Se debe verificar, durante el desarrollo del trabajo, que la presión de trabajo es la adecuada, de acuerdo con la escala de presiones.
- Se debe utilizar un encendedor de chispa o chispero para encender el soplete.
- Se debe comprobar la existencia de válvulas anti retroceso en el manómetro y caña del equipo.
- Durante la manipulación de las botellas o balones hay que evitar golpearlos y coger dichos recipientes por los grifos.
- Durante el uso del equipo de oxicorte, las botellas en servicio deben estar en siempre en posición vertical sobre sus soportes o carros.
- En zonas donde se usen los equipos de oxicorte siempre habrá extintores como medida de protección.
- Se recomienda no trabajar en condiciones climatologías adversas (viento fuerte y lluvia).
- Cuando haya algún desperfecto, los equipos de oxicorte tienen que ser revisados y reparados solo por personal autorizado.
- Se deberá abrir el grifo de la botella de manera lenta y constante para evitar el riesgo de incendio/explosión y posibles quemaduras.
- No se debe abandonar el equipo mientras esté en funcionamiento o uso.
- Evitar trabajar con la ropa sucia por grasa, disolvente u otras sustancias inflamables.
- Evitar colgar el soplete de las botellas, aunque éste se encuentre apagado.
- Se recomienda no consumir todo el contenido de las botellas o balones, a fin de mantener siempre una pequeña sobre presión en su interior.
- No tocar piezas que fueron recientemente cortadas, pues podrían aun estar con alta temperatura y generar quemaduras en el operario.
- No utilizar el oxígeno para limpiar o soplar piezas o para ventilar un espacio confinado
- Una vez finalizado el trabajo, el procedimiento para apagar el soplete consiste en cerrar primero la válvula de acetileno y, por último, la de oxígeno, orden inverso al del encendido.
- Evitar el contacto de las mangueras con productos químicos, superficies calientes, elementos cortantes o punzantes que puedan dañarla. Es importante verificar que las mangueras no presentan fugas, para lo cual se debe revisar las juntas y los grifos o llaves disponibles.
- Evitar que las chispas producidas por el soplete caigan sobre las botellas o mangueras, pues por la alta temperatura de estas podrían dañar la estructura del equipo y generar fallos que comprometan la salud del operario que lo vaya a usar.

Equipos de protección colectiva

- Mantas ignífugas y mamparas opacas para resguardar de rebotes al personal próximo y material que pueda resultar dañado.
- Extintor portátil de polvo polivalente ABC.

Señalización y balizamiento:

- Señalización adecuada. Señalización y balizamiento de la zona de afección mediante cinta de señalización, conos.

Equipos de protección individual

- Ropa de trabajo adecuada (pura lana o algodón ignífugo)
- Guantes, polainas, manguitos y mandiles de cuero
- Calzado de seguridad
- Caretas o pantallas faciales equipadas con filtros ópticos
- Protección respiratoria (FFP2 o FFP3)

7 Trabajos de soldadura

Descripción y procedimiento.

Estos trabajos se van a llevar a cabo en las uniones de elementos metálicos. Consiste en unir los dos bornes de una fuente de corriente eléctrica, mediante conductores a la pieza por una parte y por otra al electrodo.

Si no entran en contacto el electrodo y la pieza, el circuito permanece abierto y no hay paso de corriente. Si el electrodo y la pieza entran en contacto, se produce el paso de la corriente eléctrica generándose calor en la zona de peor contacto.

Si se separa unos milímetros el electrodo de la pieza, la corriente se transmite a través del aire, produciéndose un arco eléctrico, fundiéndose el extremo del electrodo, que se transporta a la pieza por medio del arco.

Procedimiento

El procedimiento de soldadura constará de los siguientes pasos:

- Preparación de los equipos de soldadura y del área de trabajo. La superficie donde se ejecutará la soldadura debe estar libre de material inflamable y en orden y limpieza.

- Preparación de los elementos a soldar. Se preparan las superficies que se van a proceder a unir, de tal manera que se limpiarán los elementos a unir, así como se limará uno de los bordes en forma de bisel en los lados que se unirán.
- Unión de piezas de metal para que una correcta sujeción asegure la correcta soldadura.
- Colocación de pinzas de masa a pieza de mayor tamaño a soldar. Eliminando óxido o pintura para que no interfiera el flujo eléctrico y se produzca el arco eléctrico con más facilidad.
- Colocación de la varilla electrodo.
- Se acerca el electrodo a la superficie del metal que se requiere unir.
- Una vez finalizada la soldadura se procede a limpiar la soldadura ya acabada.
- Se aplica la pintura que evite la oxidación y protegerla de la correspondiente corrosión.

Maquinaria y medios auxiliares.

- Equipo de soldadura.
- Herramientas auxiliares.

Riesgos más comunes.

- Contactos directos e indirectos
- Arcos voltaicos
- Radiaciones
- Inhalación de gases y vapores nocivos
- Quemaduras
- Incendio

Medidas preventivas.

- El trabajo de soldadura será realizado por soldadores que cuenten con las acreditaciones formativas de soldador cualificado.
- El área de trabajo deberá estar limpia y despejada de elementos que puedan aumentar la probabilidad de explosión o incendio.
- Es imprescindible que el grupo de soldadura se conecte a un cuadro eléctrico con protección diferencial y magnetotérmica. Además, deberá ponerse a tierra la masa metálica del grupo y deberá existir tapa cubrebornes de las mangueras de entrada y salida. Siempre debe comprobarse el aislamiento perfecto de las bornes de conexión, los cables y las pinzas portaelectrodos.
- No se deberá mover el grupo de soldadura ni cambiar de intensidad sin haber desconectado previamente la conexión eléctrica.

- Debe prohibirse la realización de trabajos de soldadura a una distancia inferior a 1,50 m. de materiales combustibles ni a 6,00 m. de productos inflamables o cuando exista riesgo evidente de incendio o explosión.
- Los electrodos no deben entrar en contacto con la piel del trabajador o con ropa húmeda que cubra el cuerpo, no debiéndose permitir el cambio de electrodos a mano desnuda, o con guantes húmedos y suelo mojado. Nunca se introducirá el portaelectrodo en agua para enfriarlo.

Equipos de protección colectiva

- Mantas ignífugas y mamparas opacas para resguardar de rebotes al personal próximo.
- Porta electrodos completamente aislados.
- Equipos de soldar equipados con dispositivos reductores de tensión (en el caso de tratarse de soldadura al arco con corriente alterna)
- Extintor portátil de polvo polivalente ABC.

Señalización y balizamiento:

- Señalización y balizamiento de la zona de actuación mediante (cinta de balizamiento).

Equipos de protección individual

- Ropa de trabajo adecuada (pura lana o algodón ignífugo)
- Guantes, polainas, manguitos y mandiles de cuero
- Calzado de seguridad
- Caretas o pantallas faciales equipadas con filtros ópticos
- Gafas o pantallas faciales contra impactos
- Protección respiratoria (FFP2 o FFP3)

8 General. Transporte y acopio de materiales

Descripción y procedimiento

Transporte de materiales hacia y desde zona de actuación mediante camión de transporte

La zona de acopio estará ubicada de forma que sea accesible para la carga y descarga de camiones.

Maquinaria y medios auxiliares

- Camión de transporte.
- Pala cargadora
- Carretilla manual

Identificación de riesgos

- Caída de personas a distinto nivel.
- Caída de personas al mismo nivel.
- Caída de cargas en suspensión*
- Pisadas sobre objetos.
- Golpes por objetos o herramientas.
- Atrapamiento por y entre objetos.
- Sobreesfuerzos.

Normas preventivas

Caída de personas a distinto nivel	<ul style="list-style-type: none"> - Delimitación de las zonas a diferente altura con vallas o barandillas.
Caída de personas al mismo nivel	<ul style="list-style-type: none"> - Mantener la atención en los desplazamientos, evitando distracciones y prisas que puedan provocar un accidente. - Se mantendrá el orden y limpieza en el tajo.
Pisadas sobre objetos	<ul style="list-style-type: none"> - Durante el desembalaje de los equipos/elementos de la obra, los desechos deben liberarse según se producen, apilándolos y separándolos de la zona de desembalaje para evitar caídas del personal al tropezar con ellos accidentalmente. - Se mantendrá el orden y limpieza en los recorridos internos de la obra.
Golpes por objetos o herramientas	<ul style="list-style-type: none"> - Las herramientas serán utilizadas por trabajadores especializados. - Contarán con CE correspondiente. - Se mantendrá una distancia de seguridad con los tajos en los que se esté empleando una herramienta.
Atrapamiento por y entre objetos	<ul style="list-style-type: none"> - Las operaciones de movimiento de tierras en general se tienen que realizar de acuerdo con los criterios definidos por el estudio geotécnico del proyecto, el proceso constructivo propuesto por el proyecto y el estado del terreno en función de las condiciones climatológicas. - La manipulación manual de objetos también puede originar atrapamientos a las personas. Se recomienda tener en cuenta las siguientes medidas: - Los objetos deben estar limpios y exentos de sustancias resbaladizas. - La forma y dimensiones de los objetos deben facilitar su manipulación. La base de apoyo de los objetos debe ser estable. - El personal debe estar adiestrado en la manipulación correcta de los objetos.

	<ul style="list-style-type: none"> - El nivel de iluminación debe ser el adecuado para cada puesto de trabajo. - Utilizar siempre que sea posible medios auxiliares en la manipulación manual de objetos.
Pisadas sobre objetos	<ul style="list-style-type: none"> - Mantener las zonas de circulación y las salidas convenientemente señalizadas y libres de obstáculos (cajas, herramientas...) respetando la anchura de los mismos para prevenir los golpes contra objetos y las caídas. - Mantener en todo momento el orden y la limpieza en los locales donde se realice cualquier tipo de tarea. Recoger toda la herramienta y el material al finalizar la jornada. Depositar las basuras y desperdicios en recipientes adecuados. - Eliminar con rapidez las basuras y los desperdicios generados colocándolos en recipientes adecuados. Cuando sea necesario, señalar la zona afectada para evitar el tránsito de personas hasta la definitiva limpieza del espacio afectado y/o retirada de los objetos existentes. Las operaciones de limpieza no deberán constituir una fuente de riesgo, realizándose a tal fin en los momentos, de la forma y con los medios más adecuados. - Si la iluminación es insuficiente, hacer uso de medios auxiliares y comunicar dicha situación para proceder a su corrección.
Sobreesfuerzos por posturas forzadas	<ul style="list-style-type: none"> - Si los elementos a transportar pesan más de 15 Kg. se deberá hacer uso de un medio auxiliar mecánico para el transporte de cargas. - Especial cuidado en el uso de la carretilla manual. Se deberá cumplir con las medidas preventivas que se incluyen en el capítulo "Medios Auxiliares" carretilla manual.

Protecciones colectivas

- Vallado y delimitación de la zona de acopio.
- Extintor en la zona de acopio.

Señalización y balizamiento

- Cartel de normas de seguridad en el acceso a la zona de acopio y prohibición de entrada a personal ajeno a la obra.

Equipos de Protección Individual

- Botas de trabajo
- Guantes contra el riesgo de corte.
- Ropa de trabajo.

- chaleco reflectante
- casco de seguridad

9 General. Manejo manual de cargas

Descripción

Se entenderá por manipulación manual de cargas cualquier operación de transporte o sujeción de una carga por parte de uno o varios trabajadores, así como el levantamiento, la colocación, el empuje, la tracción o el desplazamiento, que por sus características o condiciones ergonómicas inadecuadas entrañe riesgos, particulares dorsolumbares, para los trabajadores.

Riesgos asociados a esta actividad

- Caídas a distinto nivel
- Caídas al mismo nivel
- Caída de objetos por manipulación
- Pisadas sobre objetos
- Golpes por objetos o herramientas
- Sobreesfuerzos

Medidas preventivas

Caídas a distinto nivel	<ul style="list-style-type: none"> - Siempre que durante la actividad se presente este riesgo, el operario deberá contar con la protección colectiva (líneas de vida) o individual (arnés fijado a un elemento de anclaje fuerte) correspondiente.
Caídas al mismo nivel	<ul style="list-style-type: none"> - Se mantendrá el orden y limpieza en la zona de trabajo.
Caída de objetos por manipulación	<ul style="list-style-type: none"> - No realizar movimientos bruscos durante la manipulación o transporte de cargas. - No manipular ni transportar materiales de pesos excesivos para la persona. - Antes de levantar la carga, hay que examinarla para detectar esquinas puntiagudas, suciedad, etc., y decidir, según su forma, peso y volumen, el mejor lugar para sujetarla. - Cuando el traslado de estos materiales se tiene que hacer utilizando elementos auxiliares como escaleras, andamios o similares, estos elementos tienen que ser utilizados de forma adecuada. - En el momento de iniciar el levantamiento de la carga, los pies han de estar separados a una distancia equivalente a la anchura de los hombros.

Pisadas sobre objetos	<ul style="list-style-type: none"> - Se limpiará la zona de trabajo lo antes posible. - Los restos, materiales o herramientas no se dejarán en la zona de trabajo donde puedan interrumpir el paso.
Golpes por objetos o herramientas	<ul style="list-style-type: none"> - Utilizar las herramientas únicamente para su uso específico. - Cuando sea necesario, los trabajadores tienen que disponer de instrucciones precisas sobre el uso de las herramientas y las medidas de seguridad asociadas. - Antes de utilizar una herramienta, hay que verificar su correcto estado. - Para llevar las herramientas hay que utilizar cajas o maletas portaherramientas, cartucheras fijadas a la cintura o sistemas similares. - El mantenimiento de las herramientas es fundamental para conservarlas en buen estado para su utilización. Hay que realizar inspecciones periódicas para mantenerlas en buen estado, limpias y afiladas, y con las articulaciones engrasadas. - Se mantendrá una distancia de seguridad alrededor de la herramienta que está siendo utilizada. - Uso de guantes de protección.
Sobreesfuerzos	<ul style="list-style-type: none"> - Se utilizarán las herramientas y medios auxiliares adecuados para el transporte de cada tipo de material. Se adecuarán los esfuerzos al estado físico y a la condición del trabajador. - Como norma para levantar cargas, se debe realizar mediante el esfuerzo de los músculos de las piernas, estando la carga durante el transporte lo más cerca del cuerpo posible. - No se manipularán nunca pesos superiores a 25 (veinticinco) Kg si es de forma continuada, y nunca más de 40 (cuarenta) Kg. Se evitarán posturas forzadas, si no fuera evitable se harán descansos.

Proceso para un correcto levantamiento de cargas

Para levantar una carga hay que aproximarse a ella. El centro de gravedad de la persona debe estar lo más próximo que sea posible y por encima del centro de gravedad de la carga.

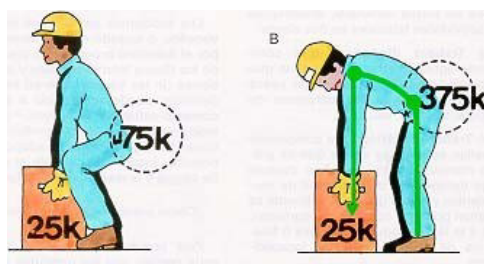

El equilibrio imprescindible para levantar una carga correctamente, sólo se consigue si los pies están bien situados:

- Enmarcando la carga
- Ligeramente separados
- Ligeramente adelantado uno respecto del otro.

Para levantar una carga, el centro de gravedad del operario debe situarse siempre dentro del polígono de sustentación.

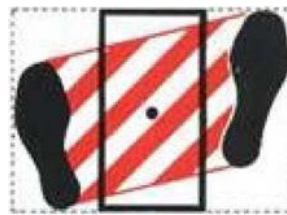

Técnica segura del levantamiento:

- Sitúe el peso cerca del cuerpo.
- Mantenga la espalda plana.
- No doble la espalda mientras levanta la carga.
- Se mantendrán libres de obstáculos y paquetes los espacios en los que se realiza la toma de cargas.
- Los recorridos, una vez cogida la carga, serán lo más cortos posibles.
- Nunca deben tomarse las cajas o paquetes estando en situación inestable o desequilibrada. - Conviene preparar la carga antes de cogerla.
- La carga se llevará de forma que no impida ver lo que tenemos delante de nosotros y que estorbe lo menos posible al andar natural.
- En el caso de levantamiento de un bidón o una caja, se conservará un pie separado hacia atrás, con el fin de poderse retirar rápidamente en caso de que la carga bascule.



- Para transportar una carga, ésta debe mantenerse pegada al cuerpo, sujetándola con los brazos extendidos, no flexionados.

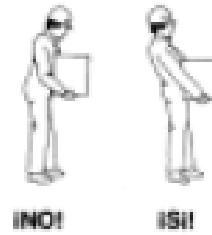

- Use los músculos más fuertes, como son los de los brazos, piernas y muslos.
- Asir mal un objeto para levantarlo provoca una contracción involuntaria de los músculos de todo el cuerpo. Para sentir un objeto al cogerlo lo correcto es hacerlo con la palma de la mano y la base de los dedos. Para cumplir este principio y tratándose de objetos pesados, se puede, antes de asirlos, prepararlos sobre calzos para facilitar la tarea de meter las manos y situarlas correctamente. Las cargas deben levantarse manteniendo la columna vertebral recta y alineada.

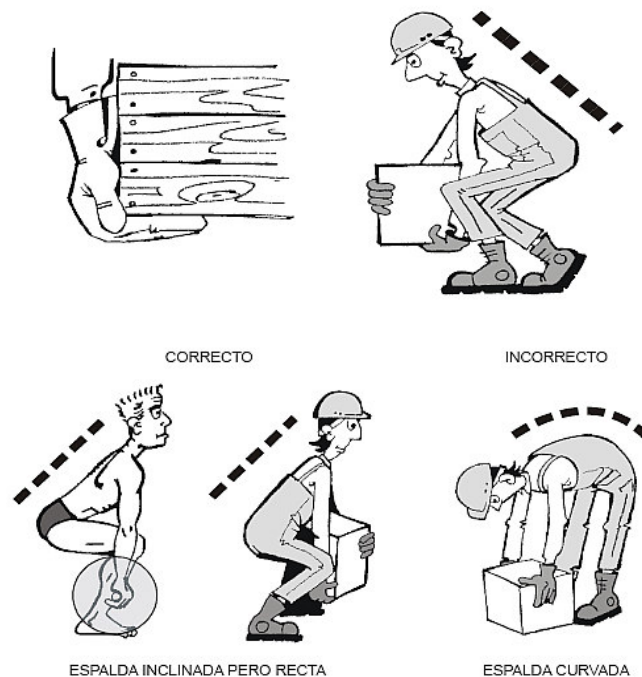

En caso de tener que rotar el tronco, se descompondrá el movimiento en dos:

- Primero levantar la carga y luego girar todo el cuerpo moviendo los pies a base de pequeños movimientos.
- O bien, antes de elevar la carga, orientarse correctamente en la dirección de marcha que luego tomaremos, para no tener que girar el cuerpo.
- Utilizaremos los músculos de las piernas para dar el primer impulso a la carga que vamos a levantar. Para ello flexionaremos las piernas, doblando las rodillas, sin llegar a sentarnos en los talones, pues entonces resulta difícil levantarse (el muslo y la pantorrilla deben formar un ángulo de más de 90°)

El peso del cuerpo puede ser utilizado:

- Empujando para desplazar un móvil (carretilla, por ejemplo), con los brazos extendidos y bloqueados para que nuestro peso se transmita íntegro al móvil.

- Tirando de una caja o un bidón que se desea tumbar, para desequilibrarlo.



- Si el ángulo formado por la dirección de empuje y la diagonal es mayor de 90°, lo que conseguimos es hacer deslizar a la caja hacia adelante, pero nunca levantarla.



- Para depositar en un plano inferior algún objeto que se encuentre en un plano superior, aprovecharemos su peso y nos limitaremos a frenar su caída.
- Para levantar una carga que luego va a ser depositada sobre el hombro, deben encadenarse las operaciones, sin pararse, para aprovechar el impulso que hemos dado a la carga para despegarla del suelo.

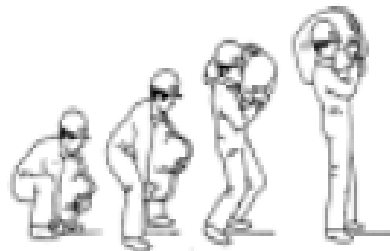

- Las operaciones de mantenimiento en las que intervengan varias personas deben excluir la improvisación, y a que una falsa maniobra de uno de los porteadores puede lesionar a varios. Debe designarse un jefe de equipo que dirigirá el trabajo y que deberá a tender a:
 - o La evaluación del peso de la carga a levantar para determinar el número de porteadores precisos, el sentido del desplazamiento, el recorrido a cubrir y las dificultades que puedan surgir.
 - o La determinación de las fases y movimientos de que se compondrá la maniobra.
 - o La explicación a los porteadores de los detalles de la operación (ademanos a realizar, posición de los pies, posición de las manos, agarre, hombro a cargar, cómo pasar bajo la carga, etc.)

- La situación de los porteadores en la posición de trabajo correcta, reparto de la carga entre las personas según su talla (los más bajos delante en el sentido de la marcha).
- El transporte se debe efectuar:
- Estando el porteador de detrás ligeramente desplazado del de delante, para facilitar la visibilidad de aquél.
- A contrapié, (con el paso desfasado), para evitar las sacudidas de la carga.
- Asegurando el mando de la maniobra; será una sola persona (el jefe de la operación), quién dé las órdenes preparatorias, de elevación y transporte.



Equipos de protección individual

- Casco de seguridad.
- Calzado de seguridad.
- Guantes de protección
- Chaleco reflectante.
- Arnés de seguridad (en caso de trabajos en altura).

10 Trabajos con riesgo especial. Movimiento de cargas suspendidas

Descripción

Las operaciones de manipulación de cargas pesadas se realizarán siempre bajo la vigilancia, control y supervisión de una persona competente.

Se decide realizar un análisis particular de las medidas preventivas a tener en cuenta para todos los izados de cargas con medios mecánicos que se realicen en la obra. Asimismo, se establecerán diferentes condiciones en relación a la viabilidad de los medios mecánicos a emplear.

Como punto de partida, los camiones autocargantes sólo se emplearán para carga y descarga, en cumplimiento del R.D. 837/03. Únicamente se podrán emplear para colocar cargas en el espacio equipos de elevación de cargas si existe un manual del fabricante que autorice ese uso y cumplen el R.D. 837/03.

Maquinaria y medios auxiliares:

- Camión grúa.

- Grúa autopropulsadaa
- Accesorios y aparejos de elevación.

Identificación de riesgos

Durante las tareas de izado de cargas con medios mecánicos estará siempre presente un recurso preventivo que vigile el cumplimiento de las medidas preventivas y compruebe su eficacia, además del jefe de maniobras que supervise y dirija las operaciones de izado de cargas.

Medidas preventivas

Ante estos trabajos, el Plan de Seguridad y Salud laboral de la obra desarrollará de los trabajos descritos anteriormente al menos, los siguientes aspectos:

- Las eslingas, cadenas, cables, pinzas y todos los elementos, útiles y accesorios de izado que se empleen, deberán ser los adecuados dependiendo de la carga y tipología de las piezas que se vayan a levantar. Todas las cargas serán izadas desde puntos específicamente habilitados para ello por su fabricante, de modo que se garantice en todo momento su estabilidad durante el proceso de izado.
- Los materiales y elementos estructurales se apilarán en lugares preseñalados, debiendo quedar libres de obstáculos las zonas de trabajo y paso del personal, con el fin de evitar accidentes por interferencias.
- Las áreas sobre las que exista riesgo de caída de herramientas o materiales se acotarán debidamente y el paso a través de ellas quedará prohibido.
- Todos los elementos y accesorios de izado (eslingas, cadenas, ganchos con pestillo de seguridad...) serán objeto de revisión diaria mediante la que se garanticen adecuadas condiciones de conservación y mantenimiento. Estas revisiones se justificarán de forma documental y se registrarán debidamente.
- En todo caso, los accesorios de elevación deberán seleccionarse en función de las cargas, puntos de presión, dispositivo de enganche y la modalidad y la configuración del amarre.
- En ningún caso se rebasará la capacidad máxima de carga del equipo mediante el que se desarrollen los trabajos de izado de cargas.
- Las maniobras de izado de cargas serán supervisadas y dirigidas por un jefe de maniobras previamente designado. Tanto el jefe de maniobras como el personal encargado de las labores de estrobo y de señalización dispondrán de una formación adecuada y suficiente para los trabajos a desempeñar.
- Las diferentes piezas contarán con los elementos auxiliares apropiados de transporte y unión, a fin de que sean mínimos los riesgos de montaje.
- Durante el proceso de izado ningún trabajador quedará situado ocasionalmente debajo de la carga, ni en su radio de acción (zona de influencia).
- No se pasarán las cargas suspendidas sobre otros puestos de trabajo. Para ello, se acotarán debidamente las zonas de batido de cargas de manera que no haya presencia en la misma de trabajadores no autorizados.

- Los ganchos irán provistos de pestillos de seguridad.
- Se verificará la correcta colocación y fijación de los ganchos u otros accesorios de izado a la carga a suspender. Si la carga estuviese izada en condiciones inseguras, se deberá parar el proceso, se descenderá la carga al suelo y se procederá a su correcto enganche para poder continuar con la operación en condiciones seguras.
- Si en la revisión previa al izado de la carga se detectase que el muelle recuperador de algún gancho de seguridad no funciona correctamente, se le comunicará de inmediato al responsable, parando éste los trabajos hasta que no se sustituyan los útiles afectados por otros que funcionen correctamente.
- En el izado de cargas, se colocarán los pestillos de seguridad hacia fuera, de este modo el alma de cada gancho serán los elementos que soporten la tensión que la carga les transmitirá al ser izada y no sean los pestillos los que soporten dicha tensión.
- El punto de anclaje se seleccionará correctamente y no se elegirán puntos sueltos o puntos que no formen parte del elemento a elevar.
- Antes de la utilización de cualquier máquina-herramienta, se comprobará que se encuentra en óptimas condiciones y con todos los mecanismos y protectores de seguridad, instalados en buen estado, para evitar accidentes.
- Todos los equipos y accesorios de izado estarán debidamente certificados y se emplearán conforme a las instrucciones de uso de su fabricante, siempre por personal debidamente formado y autorizado.
- El responsable del izado de cargas deberá ver en todo momento la carga, y si no fuera posible, las maniobras serán realizadas con un guía destinado a ese trabajo.
- No se transportarán cargas por encima de los trabajadores.
- No se guiarán las cargas con la mano cuando estas estén izadas. Para su dirección se emplearán cabos de gobierno.
- En las zonas de acopios, se instalarán señales de riesgo de cargas en suspensión, y en todas las zonas de izado de cargas, ya sea en acopios o en tajos, se dispondrá de una señalización e iluminación necesarias para la correcta ejecución de los trabajos. Ante nieblas densas se paralizarán los trabajos de izado de cargas.
- En zonas de acopios de materiales, se instalarán barandillas de protección en los pasillos habilitados para los trabajadores, con el fin de separarlos de los equipos de izado de cargas.

Protecciones colectivas

- Delimitación de la zona de actuación.

Señalización y balizamiento

- Señalización informativa de aviso de cargas suspendidas.

Equipos de protección individual

- Guantes de seguridad.
- Calzado de seguridad.
- Casco protector de la cabeza
- Chaleco reflectante.
- Ropa de trabajo adecuada.

11 Trabajos con riesgo especial. Trabajos en altura

Descripción

Se consideran trabajos en altura todos aquellos, sea cual sea la naturaleza, en los que el punto de operación está situado a una altura mínima sobre el suelo de 2 m y requieran movimientos o esfuerzos peligrosos para la estabilidad del trabajador.

Las medidas preventivas expuestas en esta ficha son de aplicación en todas las actividades evaluadas en fichas anteriores que impliquen trabajos en altura.

Posibles áreas afectadas

Antes del inicio de los trabajos, el trabajador designado como Recurso Preventivo deberá realizar una inspección visual del entorno de la zona en la que se realizarán dichos trabajos, con objeto de detectar posibles interferencias de las tareas a ejecutar.

En caso necesario, el Recurso Preventivo decidirá las medidas adicionales que deberán tomarse para evitar posibles riesgos generados por dichas tareas que puedan afectar a personas ajenas a las mismas (señalización, delimitación de la zona de trabajo, etc.), así como a instalaciones e inmuebles.

Riesgos asociados

- Caída de personas y materiales.
- Vuelco / deslizamiento del andamio, escalera, etc.
- En el caso de uso de vehículos (camión con canastilla), además:
- Golpes y atropellos a terceras personas.
- Contacto eléctrico.

Medias de prevención y protección

Recomendaciones generales:

Siempre que se esté desarrollando un trabajo en altura (es decir, aquellos trabajos en los que el punto de operación esté situado a una altura mínima sobre el suelo de 2 m) se debe utilizar casco de protección para uso industrial. Además, se deberá acordonar y señalizar la zona situada bajo el emplazamiento del trabajo, así como sus inmediaciones (zona limítrofe) para evitar riesgo de golpe por caída de objetos sobre las personas.

Se deberá contar con emisoras, para garantizar la comunicación entre el personal que realiza el trabajo en altura y el que permanece en el suelo.

Siempre que sea posible, se deberá:

- Contar con protección perimetral (barandilla de 90 cm. con barra intermedia y rodapié).
- Utilizar, por parte del trabajador, arnés de seguridad anclado a un punto fijo cuando no exista otra protección o cuando persista el riesgo de caída por falta de estabilidad de la plataforma de trabajo, escalera o andamio. (La longitud del elemento de unión entre el punto fijo de anclaje y el arnés debe ser inferior a la altura de caída existente).

Andamios

Disposiciones específicas relativas a la utilización de los andamios

- El Responsable de Área Funcional deberá entregar el manual de uso del andamio al Jefe de Equipo/Cuadrilla para su correcta utilización.
- Utilizar el andamio conforme a las instrucciones del fabricante y a los trabajos encomendados. Antes del inicio de los trabajos, realizar las siguientes comprobaciones:
- Los elementos de apoyo de un andamio están protegidos contra el riesgo de deslizamiento, ya sea mediante sujeción en la superficie de apoyo, ya sea mediante un dispositivo antideslizante, o bien mediante cualquier otra solución de eficacia equivalente. Si se trata de andamios móviles, éstos deben disponer de dispositivos adecuados para impedir el desplazamiento inesperado de los andamios móviles durante los trabajos en altura.
- Comprobar que la disposición de las plataformas de un andamio es apropiada para el tipo de trabajo que se va a realizar.
- Las plataformas deben ser adecuadas a las cargas que hayan de soportar y permitir que se trabaje y circule en ellas con seguridad.
- Comprobar que no existe ningún vacío peligroso entre los componentes de las plataformas y los dispositivos verticales de protección colectiva contra caídas.
- Durante el montaje, desmontaje o transformaciones del andamio se prohíbe el uso de éste.

Camión con canastilla:

- Antes de su utilización se efectuará un riguroso reconocimiento de cada uno de los elementos que componen el camión, el brazo telescópico y la canastilla, para asegurarse de que está en buen estado, que tiene combustible suficiente y, siempre que sea posible, que los mandos funcionan correctamente.
- Todo el personal usuario deberá seguir las normas e instrucciones dadas por el fabricante. Especialmente la carga máxima admisible, que deberá estar señalizada en el vehículo.
- Emplazar el camión en lugar seguro y nivelado, utilizar los estabilizadores. En suelos blandos poner tabloncillos bajo los estabilizadores.
- No se permite el uso de la canastilla con falta de barandillas o con la cadena del acceso sin poner, con los dispositivos de seguridad anulados y/o sin utilizar los estabilizadores.

- Acotar la zona de trabajo, entendiéndose ésta como la que rodea al camión-grúa más toda la zona de recorrido del brazo telescópico, por medio de cintas o vallas.
- Subir y bajar sin dar golpes. Avisar a los compañeros de la zona de influencia antes de ponerla en marcha.
- Trabajar con los dos pies firmemente apoyados en la canastilla. No intentar alcanzar puntos alejados, en este caso mover la canastilla lo necesario.
- No se permite trabajar subido a las barandillas, subido a cajas o tablas ni usar borriquetas o escaleras sobre la canastilla.
- Distribuir las cargas en la canastilla, no sobrecargarla y para trasladarla en posición elevada moverla con la máxima precaución. No atar la canastilla a la estructura o elemento sobre el que se esté trabajando.
- Mantener la tapa del cuadro de mandos cerrada y no manipular en su interior, sólo manipular los mandos.
- No permitir trabajar a terceras personas cerca de la canastilla; en los desplazamientos vigilar a los peatones y señalar oportunamente.
- Asegurarse de que dispone de espacio suficiente para trabajar.
- El personal que maniobra la canastilla debe estar adiestrado a su uso y permanecer junto a los mandos todo el tiempo que duren las operaciones.
- Avisar al mando inmediatamente si hay cualquier anomalía.

Arneses y sistemas anticaídas:

Existen tres elementos esenciales a considerar en la composición de un sistema anticaídas:

- Arnés de seguridad.
- Dispositivos de unión.
- Anclajes.

Arnés de seguridad

- Los arneses de seguridad (EN 361) y sistemas anticaídas asociados han de ser usados en varias ocasiones (por ejemplo, en reparaciones de cables de líneas aéreas, reparación de bombas sumergibles, etc.), bien como protección complementaria, o bien como equipo de protección único.
- El arnés siempre se debe ajustar a las características físicas de la persona que lo use, con independencia del tiempo de utilización.
- El arnés debe ajustarse al trabajador de tal manera que permita la libertad de movimientos.
- La línea de vida deberá anclarse al arnés SIEMPRE en alguno de los mosquetones dorsales o pectorales, NUNCA en los laterales.
- La línea de vida se debe fijar en un punto de anclaje superior y debe estar equipada, con un tope final de forma que el dispositivo anticaída NO se salga involuntariamente de la línea de anclaje.

- Si el dispositivo anticaída deslizante posee un bloqueo manual, el extremo inferior de la línea debe asegurarse mediante un terminal inferior manufacturado fijo o mediante un lastre, para facilitar el funcionamiento.

Dispositivos de unión

- No exponer las cuerdas cintas y arneses a los efectos nocivos de los procesos de soldadura, del sol, del polvo ni de otros agentes agresivos innecesariamente.

Recomendaciones generales

- Se debe usar permanentemente el equipo de protección durante todo el tiempo que dure el trabajo a realizar.
- Se han de evitar desgastes del equipo y en particular:
 - Contactos y frotamientos con aristas o superficies rugosas.
 - Contactos con superficies calientes, corrosivas o susceptibles de engrasar los mecanismos.
- Señalizar en el equipo cualquier anomalía, no volviendo a utilizar ningún equipo que haya soportado una caída. Los arneses que hayan soportado una caída deberán ser destruidos. El anticaídas, en este caso, será sometido a una revisión exhaustiva.
- Todos los elementos de cada equipo deberán utilizarse, en cada ocasión, por una única persona, en ningún caso se deberán compartir elementos durante la realización de los trabajos.
- Después de su uso, secar el equipo si es necesario y guardarlo protegido de la humedad, luz y posibles agresivos.

Situaciones en que se recomienda su uso:

- Siempre que no se elimine en su totalidad el riesgo de caída a distinto nivel mediante la colocación de protecciones colectivas (barandillas, etc.).
- Durante el montaje e instalación de protecciones colectivas.

Equipo de anclaje:

Cables y eslingas

- Deben llevar indicado el valor de su carga máxima en lugar bien visible. En caso contrario, no se utilizarán.
- Se recomienda usar eslingas planas de banda textil, en lugar de cables de acero, siempre que esta sustitución sea posible.
- Estas eslingas deben llevar una etiqueta en la que conste:
 - Material del que está fabricado.
 - Carga máxima de utilización.
 - Nombre del fabricante.
 - Fecha de fabricación.

- Toda eslinga que se ensucie o impregne de cualquier producto durante su uso, deberá lavarse inmediatamente con agua fría.
- Las gazas en los cables de acero que se ejecuten con perrillos, deben disponerse de forma que la cogida se realice con 3 perrillos al menos y dirigidos todos hacia el mismo lado.

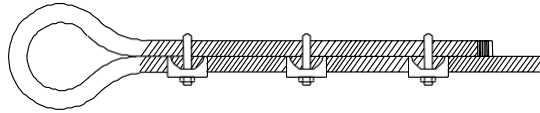

- Desechar y destruir los cables que estén en mal estado, alargamiento anormal, hilos rotos, cocas, óxido, etc., en un 10% del mismo.
- Desechar y destruir las eslingas de Nylon que no tengan marcada la carga de trabajo o estén muy desgastadas, cortadas, etc.

Sistema retráctil:

- Antes de la utilización del sistema retráctil, verificar que se ha sometido a revisión.
- Se recuerda en la utilización del sistema retráctil que el peso máximo que soporta es de 100 kilos.

Puntos de Anclaje

- Los puntos de anclaje en los que se asegura la línea de vida deben:
- Ser capaces de mantener el peso del trabajador y la fuerza adicional generada en el supuesto de caída.
- Reducir la caída libre a la distancia más corta posible.
- Estar situados por encima o en frente del trabajador y separados del soporte principal.
- Sostener la línea de vida de forma segura hasta que se tenga que quitar.
- Debe comprobarse siempre la solidez de los anclajes, debiendo ser su resistencia en carga superior a 5000 kg.
- Colocar protectores en todos los bordes afilados, de tal manera que no deterioren la cuerda.
- No utilizar como anclaje tuberías, antenas y conductos o cables eléctricos.
- Los peldaños de la escalera, barandillas o pasamanos, no son aceptables como anclaje. Usar un punto de anclaje que no tenga obstáculos debajo, sobre los cuales podría golpearse en caso de sufrir una caída.

Cuidado e inspección de los equipos

- Los equipos defectuosos deben ser reemplazados inmediatamente.
- Antes de su utilización se debe:
- Inspeccionar todo el equipo de protección contra caídas.
- Verificar el estado de las cintas y costuras así como el buen funcionamiento de las hebillas de cierre.
- Cualquier equipo que haya sufrido el impacto de una caída debe ser destruido.
- Revisar si las cuerdas tienen algún desgaste, fibras rotas, costuras sueltas o si están descoloridas. En este caso, deberán ser eliminadas.
- Los mosquetones y ganchos deben poder abrirse y cerrarse sin ningún problema.

- Revisar que no haya daños causados por fuego, ácidos u otros corrosivos.

Disposiciones específicas sobre la utilización de las técnicas de acceso y de posicionamiento mediante cuerdas.

- La utilización de las técnicas de acceso y de posicionamiento mediante cuerdas cumplirá las siguientes condiciones:
- El sistema constará como mínimo de dos cuerdas con sujeción independiente, una como medio de acceso, de descenso y de apoyo (cuerda de trabajo) y la otra como medio de emergencia (cuerda de seguridad).
- Se facilitará a los trabajadores unos arneses adecuados, que deberán utilizar y conectar a la cuerda de seguridad.
- La cuerda de trabajo estará equipada con un mecanismo seguro de ascenso y descenso y dispondrá de un sistema de bloqueo automático con el fin de impedir la caída en caso de que el usuario pierda el control de su movimiento. La cuerda de seguridad estará equipada con un dispositivo móvil contra caídas que siga los desplazamientos del trabajador.
- Las herramientas y demás accesorios que deba utilizar el trabajador deberán estar sujetos al arnés o al asiento del trabajador o sujetos por otros medios adecuados.
- El trabajo deberá planificarse y supervisarse correctamente, de manera que, en caso de emergencia, se pueda socorrer inmediatamente al trabajador.
- Los trabajadores afectados deberán disponer de una formación adecuada y específica para las operaciones previstas, destinada, en particular, a:
 - Las normas sobre el cuidado, mantenimiento y verificación del equipo de trabajo y de seguridad.
 - Las técnicas para la progresión mediante cuerdas y sobre estructuras.
 - Los sistemas de sujeción.
 - Los sistemas anticaídas.
 - Las técnicas de salvamento de personas accidentadas en suspensión.
 - Las medidas de seguridad ante condiciones meteorológicas que puedan afectar a la seguridad.
 - Las técnicas seguras de manipulación de cargas en altura.

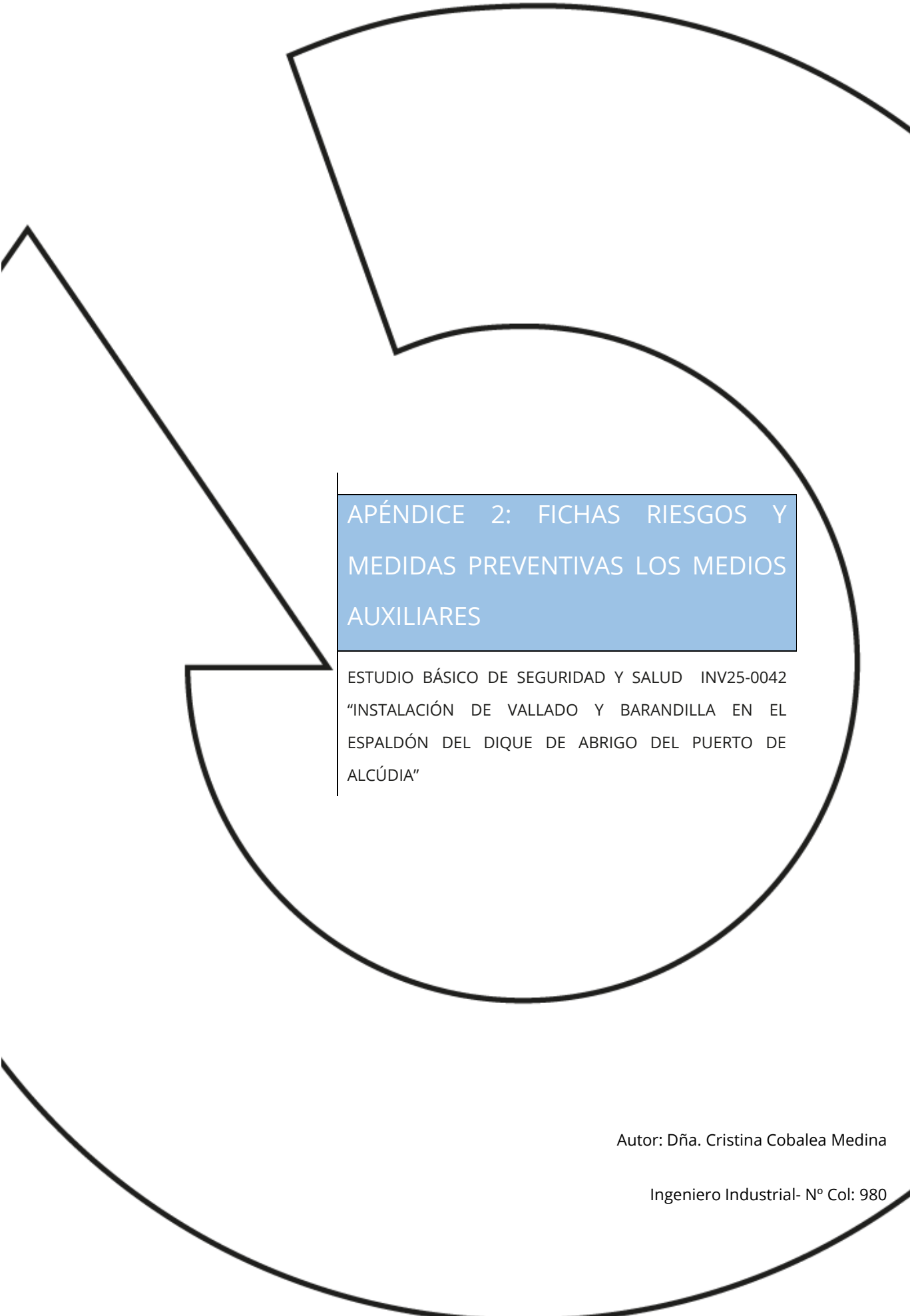

APÉNDICE 2: FICHAS RIESGOS Y MEDIDAS PREVENTIVAS LOS MEDIOS AUXILIARES

ESTUDIO BÁSICO DE SEGURIDAD Y SALUD INV25-0042
"INSTALACIÓN DE VALLADO Y BARANDILLA EN EL
ESPALDÓN DEL DIQUE DE ABRIGO DEL PUERTO DE
ALCÚDIA"

Autor: Dña. Cristina Cobalea Medina

Ingeniero Industrial- N° Col: 980

1 Herramientas manuales

Descripción

Equipos de trabajo utilizados generalmente de forma individual que únicamente requieren para su accionamiento la fuerza motriz humana: martillos, mazas, hachas, punzones, tenazas, alicates, palas, cepillos, palancas, gatos, rodillos, pies de cabra, destornilladores, etc.

Relación de riesgos previsibles

- Caída de objetos por manipulación.
- Caída de objetos desprendidos.
- Pisadas sobre objetos.
- Golpes por objetos o herramientas.
- Proyección de fragmentos o partículas.
- Sobreesfuerzos.
- Posturas forzadas.

Medidas preventivas

Recomendaciones generales

- Se tiene que formar previamente al usuario acerca de cómo funciona la herramienta y la forma de utilizarla de la manera más segura, evitando que los dedos, manos o cualquier parte del cuerpo pueda verse afectada por la herramienta.
- Deben evitarse o minimizarse las posturas forzadas y los sobreesfuerzos durante el trabajo.

Recomendaciones particulares

- Utilizarlas adecuadamente y para su uso específico.
- Cuando sea necesario, los trabajadores tienen que disponer de instrucciones precisas sobre el uso de las herramientas y las medidas de seguridad asociadas.
- Al transportar herramientas (quedan excluidas las de volumen importante):
 - Los trabajadores no las tienen que transportar ni en las manos ni en los bolsillos.
 - Llevarlas en cajas o maletas portaherramientas, con las partes punzantes protegidas.

- Para subir a una escalera, poste, andamio o similar, hay que utilizar una cartera o cartuchera fijada a la cintura, o un bolso bandolera, de forma que queden las manos libres.
- El mantenimiento de las herramientas es fundamental para conservarlas en buen estado para su utilización. Hay que realizar inspecciones periódicas para mantenerlas en buen estado, limpias y afiladas y con las articulaciones engrasadas.

Equipos de protección individual (EPI)

- Botas de seguridad.
- Chaleco/ropa alta visibilidad.
- Casco de protección frente a riesgos mecánicos.
- Guantes de protección.
- Gafas de protección anti impacto.
- Protección auricular frente.

2 Herramientas manuales eléctricas

Descripción

Las herramientas eléctricas son aquellas que para su funcionamiento necesitan de electricidad. Realmente se les debería llamar máquinas-herramientas, ya que son herramientas a las que al aplicarles un motor se convierten en máquinas.

Entre las herramientas eléctricas más usadas están las sierras eléctricas, taladros y martillos eléctricos, destornilladores-atornilladores eléctricos, lijadoras, las decapadoras (para calentar y quitar la pintura), las fresadoras, las grapadoras

Relación de riesgos previsible

- Exposiciones a contactos eléctricos.
- Golpes, cortes por objetos o herramientas
- Proyección de fragmentos o partículas.
- Quemaduras
- Incendios
- Ruidos

Medidas preventivas

- La primera norma es no usar ninguna herramienta que no conozcamos como se maneja.
- Al ser la mayoría máquinas giratorias cuidado con la ropa y el pelo suelto, peligro de enganche.
- Conectar las herramientas siempre a la tensión de uso.
- Inspeccionar el cable antes de cada uso por si estuviera desgastado o con daños en alguna parte. En tal caso no usar la herramienta hasta que no se repare. Mantenga los cables de alimentación alejado del calor, agua, aceite, bordes afilados y piezas móviles.
- Usar gafas de protección cuando hay riesgo de saltar virutas de madera, metal o cualquier otro material.
- Usar cada herramienta solo para el uso que esta diseñada.
- En los trabajos de mantenimiento, cambio de accesorios y limpieza tener la herramienta siempre desconectada de la red eléctrica.
- No quitar nunca las protecciones que traen las herramientas.
- Si la herramienta se calienta desconectarla para dejarla enfriar.
- Si una herramienta está defectuosa, quitarla de servicio y etiquetarlo claramente "fuera de servicio para su reparación".
- Asegúrese de que las herramientas estén conectadas a tierra utilizando un enchufe de tres clavijas de conexión.
- Si es una herramienta inalámbrica, recargar su batería solamente con un cargador que está pensado específicamente para la batería de la herramienta.
- Retirar cualquier llave de ajuste antes de encender la herramienta, por ejemplo la llave de buzas en el taladro.
- Utilice abrazaderas, un tornillo de banco u otros dispositivos para sujetar y apoyar la pieza que se está trabajando, cuando sea práctico hacerlo. Esto le permitirá utilizar las dos manos para un mejor control de la herramienta y ayudará a prevenir lesiones por malas posturas.
- Tirar del enchufe, no del cable al desconectar la herramienta.
- Asegúrese de que los accesorios como las brocas, cuchillas, etc., se mantiene afilados y limpios.
- No deje una herramienta en funcionamiento sin vigilancia. No la deje hasta que haya sido desactivado, ha dejado de funcionar por completo, y se ha desenchufado.
- No utilice la herramienta en un área que contiene vapores o gases explosivos.
- No limpie las herramientas con disolventes inflamables o tóxicos.
- No sorprenda, moleste o toque cualquier persona que esté trabajando con una herramienta eléctrica, podría llegar a causar un accidente o una lesión.
- Hacer caso siempre de las Señales de Seguridad

Equipos de protección individual (EPIs)

- Casco de seguridad
- Gafas de protección
- Guantes de protección
- Ropa de trabajo

3 Andamios sobre ruedas

Descripción

Equipo de trabajo formado por una estructura provisional móvil, que sirve para el sostén de una plataforma de trabajo, por lo que se facilita así la ejecución de trabajos en lugares de difícil acceso. La movilidad la proporcionan las ruedas, que permiten desplazar el andamio por la zona de trabajo.

Riesgos y medidas preventivas

Caída de personas a distinto y mismo nivel	<ul style="list-style-type: none"> - Las plataformas de trabajo tendrán un mínimo de 60 cm. de anchura, cuando el uso del andamio no exija el almacenamiento de materiales (Para este caso el mínimo de plataforma son 90cm), siempre que no existan aberturas con riesgo de caída y la superficie será de material antideslizante. - Cuando el acceso o el descenso se realicen con caída de 3,5m de altura hasta el suelo, se realizarán con un elemento de protección anticaídas fijado o se instalarán escaleras incorporadas al propio andamio, mediante la utilización de plataformas con trampilla.
Caída de objetos por manipulación.	<ul style="list-style-type: none"> - Se prohíbe expresamente en esta obra el apoyo de los andamios tubulares sobre suplementos formados por bidones, pilas de materiales diversos, "torretas de maderas diversas" y asimilables.
Golpes contra/por objetos o herramientas	<ul style="list-style-type: none"> - Los andamios tubulares sobre módulos con escalerilla lateral se montarán con ésta hacia la cara exterior, es decir, hacia la cara en la que no se trabaja.
Atrapamientos	<ul style="list-style-type: none"> - Las plataformas de trabajo cuando la caída sea mayor de 2m, se limitarán en su contorno con una barandilla sólida de 90 cm. de alto, formada por pasamanos, barra intermedia y rodapié.
Deslizamientos	<ul style="list-style-type: none"> - Se prohíbe transportar personas o materiales sobre las torretas sobre ruedas durante las maniobras de cambio de posición

	<ul style="list-style-type: none">- Los módulos de base de los andamios tubulares se apoyarán sobre tabloneros de reparto de cargas (tacos de madera o durmientes) en cualquier caso (tanto si es apoyo directo sobre el terreno como si es sobre soleras o aceras).- Se prohíbe subir a/ o realizar trabajos apoyados sobre las plataformas de andamios sobre ruedas sin haber instalado previamente los frenos antirrodadura de las ruedas.
Vuelcos	<ul style="list-style-type: none">- En la base y a nivel de las ruedas, se montarán dos barras en diagonal, para seguridad y hacer el conjunto indeformable y más estable.- Los módulos de fundamento de los andamios tubulares estarán dotados de las bases nivelables sobre tornillos sin fin (husillos de nivelación), con el fin de garantizar una mayor estabilidad del conjunto.
Roturas.	<ul style="list-style-type: none">- Todos los andamios permanecerán en buen estado llevando un mantenimiento constante de ellos.

Equipos de protección individual

- Casco de seguridad de polietileno (opcional con barbuquejo).
- Calzado de seguridad
- Ropa de trabajo
- Arnés de Seguridad

4 Carretilla de mano

Descripción

Equipo de trabajo consistente en un recipiente de forma prismática al que se le ha colocado una rueda en su parte anterior y mangos en la posterior. Se emplea para el transporte de materiales.

Relación de riesgos

- Golpes contra objetos inmóviles.
- Sobreesfuerzos.

Medidas preventivas

- Utilizar ruedas de goma.
- Es necesario que el usuario de la carretilla de mano la conduzca a una velocidad adecuada.
- Deben evitarse o minimizarse las posturas forzadas y los sobreesfuerzos durante el trabajo.

- Prohibir el transporte de personas.
- No sobrecargar la carretilla
- Distribuir homogéneamente la carga y, si fuese necesario, atarla correctamente.
- Dejar un margen de seguridad en la carga de materiales líquidos en la carretilla para evitar vertidos.
- Velar por que la rueda neumática disponga en todos los casos de la presión de aire adecuada.

Equipos de protección individual

- Botas de seguridad.
- Chaleco/ropa alta visibilidad.
- Casco de protección frente a riesgos mecánicos.
- Guantes de protección.

5 PEMP

Descripción

La plataforma elevadora móvil de personal (PEMP) es una máquina móvil destinada a desplazar personas hasta una posición de trabajo, con una única y definida posición de entrada y salida de la plataforma; está constituida como mínimo por una plataforma de trabajo con órganos de servicio, una estructura extensible y un chasis. Existen plataformas sobre camión articulado y telescópico, autopropulsado de tijera, autopropulsado o telescópico y plataformas especiales remolcables entre otras. Será necesario disponer de la formación específica para el uso de este tipo de maquinaria.

Las PEMP se dividen en dos grupos principales:

- Grupo A: Son las que la proyección vertical del centro de gravedad (c.d.g.) de la carga está siempre en el interior de las líneas de vuelco.
- Grupo B: Son las que la proyección vertical del c.d.g. de la carga puede estar en el exterior de las líneas de vuelco.
- En función de sus posibilidades de traslación, se dividen en tres tipos:
 - Tipo 1: La traslación solo es posible si la PEMP se encuentra en posición de transporte.
 - Tipo 2: La traslación con la plataforma de trabajo en posición elevada puede ser mandada por un órgano situado en el chasis.
 - Tipo 3: La traslación con la plataforma de trabajo en posición elevada puede ser mandada por un órgano situado en la plataforma de trabajo.

Riesgos y factores de riesgos

Caídas a distinto nivel debidas a:

- Basculamientos del conjunto del equipo al estar situado sobre una superficie inclinada o en mal estado, falta de estabilizadores, etc.
- Ausencia de barandillas de seguridad en parte o todo el perímetro de la plataforma.
- Efectuar trabajos utilizando elementos auxiliares tipo escalera, banquetas, etc., para ganar altura.
- Trabajar sobre la plataforma sin utilizar los equipos de protección individual debidamente anclados.
- Rotura de la plataforma de trabajo por sobrecarga, deterioro o mal uso de la misma.
- Utilizar la PEMP para acceder desde la misma a una instalación o estructura externa.
- Trabajar con parte del cuerpo situado fuera de la plataforma de trabajo.
- Subir o bajar utilizando la estructura de elevación.
- Efecto catapulta al pasar por encima de un bordillo.

Vuelcos del equipo debidos a:

- Trabajar con el chasis situado sobre una superficie inclinada.
- Hundimiento o reblandecimiento de toda o parte de la superficie de apoyo del chasis.
- No utilizar placas estabilizadoras o hacerlo de forma incorrecta.
- Apoyar la PEMP total o parcialmente sobre superficies poco resistentes.
- Sobrecargar la plataforma de trabajo respecto a su carga nominal.
- Efecto péndulo al caer al vacío desde la plataforma de trabajo, llevando el operario una eslinga no ajustable, siendo el punto de giro el punto de anclaje, lo que puede provocar en determinadas circunstancias el vuelco de la PEMP.
- No respetar la distancia mínima de seguridad respecto a una zanja.
- Usar la PEMP como una grúa para elevar cargas suspendidas.
- Aumentar la superficie de la plataforma de trabajo con estructuras adicionales.
- Utilizar el equipo en condiciones meteorológicas adversas tales como viento, lluvia, tormentas con aparato eléctrico, etc.
- Sobrepassar la fuerza máxima lateral admisible, por ejemplo utilizando una manguera de agua a alta presión para limpiar una fachada.
- Sobrepassar el número máximo admisible de personas en la plataforma de trabajo.

Caída de materiales sobre personas y/o bienes debida a:

- Vuelco del equipo.
- Plataforma de trabajo sin protecciones perimetrales
- Junto con la existencia de herramientas sueltas o materiales dejados sobre la superficie.
- Rotura de la plataforma de trabajo.

- Personas situadas en las proximidades de la zona de trabajo o bajo la vertical de la plataforma sin balizar.

Caídas al mismo nivel debidas a:

- Falta de orden y limpieza en la superficie de la plataforma de trabajo.

Golpes, choques o atrapamientos del operario o de la propia plataforma contra objetos fijos o móviles debidos a:

- Realizar movimientos de elevación o pequeños desplazamientos del equipo en proximidades de obstáculos fijos o móviles sin las correspondientes precauciones (por ejemplo: no mirar en el sentido del movimiento del equipo de trabajo, no mantener todos los miembros del cuerpo en el interior de la plataforma, etc.) o por no tener en cuenta el estado del terreno por el que se traslada.
- Efecto péndulo al caer el operario al vacío utilizando una eslinga no ajustable golpeándose contra obstáculos que se encuentran en la trayectoria de caída o contra elementos de la propia PEMP.

Atrapamientos del cuerpo o extremidades superiores entre alguna de las partes móviles de la estructura y entre ésta y el chasis debido a:

- Efectuar algún tipo de actuación en la estructura durante la operación de bajada/subida de la misma.
- Situarse entre el chasis y la plataforma durante la operación de bajada/subida de la plataforma de trabajo.

Contactos eléctricos directos o indirectos debidos a:

- Efectuar trabajos en proximidad a líneas eléctricas de AT y/o BT ya sean aéreas o en fachada.
- Utilizar la PEMP como toma de tierra.
- Utilizar la PEMP en caso de tormentas con aparato eléctrico.

Quemaduras o intoxicaciones debidas a:

- Cargar las baterías en zonas mal ventiladas con riesgo de explosión por vapor de hidrógeno.
- Repostar combustible con el motor en marcha.
- Proyección de líquido hidráulico por rotura de alguna manguera con presión.
- Contacto con las partes calientes del motor de combustión.
- Uso de la PEMP con motor de combustión en locales con ventilación insuficiente.
- Utilizar la PEMP en zonas o áreas con riesgo de inflamación, deflagración, explosión o incendio.
- Falta de EPI de protección adecuadas en la comprobación o manipulación de las baterías.

Normativa técnica y legal

Europea:

- Directiva 2009/104/CE del Parlamento Europeo y del Consejo, de 16 de septiembre de 2009, relativa a las disposiciones mínimas de seguridad y de salud para la utilización por los trabajadores en el trabajo de los equipos de trabajo (segunda Directiva específica con arreglo al artículo 16, apartado 1, de la Directiva 89/391/CEE).
- Directiva 2006/42/CE del Parlamento Europeo y del Consejo, de 17 de mayo de 2006, relativa a las máquinas y por la que se modifica la Directiva 95/16/CE (refundición).
- Directiva 2001/95/CE del Parlamento Europeo y del Consejo, de 3 de diciembre de 2001, relativa a la seguridad general de los productos.
- Directiva 98/37/CE del Parlamento Europeo y del Consejo, de 22 junio de 1998, relativa a la aproximación de legislaciones de los Estados miembros sobre máquinas.
- UNE-EN 361:2002: Equipos de protección individual contra caídas de altura. Arneses anticaídas.

Diseño y fabricación:

- UNE-EN 280. Plataformas elevadoras móviles de personal. Cálculos de diseño. Criterios de estabilidad. Construcción. Seguridad. Exámenes y ensayos.

Puesta en servicio:

- Real Decreto 1644/2008, de 10 de octubre, por el que se establecen las normas para la comercialización y puesta en servicio de las máquinas.
- Real Decreto 1801/2003, de 26 de diciembre, sobre seguridad general de los productos.

Utilización y Mantenimiento:

- Real Decreto 2177/2004, de 12 de noviembre, por el que se establecen las disposiciones mínimas de seguridad y salud para la utilización por los trabajadores de los equipos de trabajo, en materia de trabajos temporales en altura.
- Real Decreto 614/2001, de 8 de junio, sobre disposiciones mínimas para la protección de la salud y seguridad de los trabajadores frente al riesgo eléctrico.
- Real Decreto 1627/1997, de 24 de octubre, por el que se establecen disposiciones mínimas de seguridad y de salud en las obras de construcción.
- Real Decreto 1215/1997, de 18 de julio por el que se establecen las disposiciones mínimas de seguridad y salud para la utilización por los trabajadores de los equipos de trabajo.
- UNE 58921. Instrucciones para la instalación, manejo, mantenimiento, revisiones e inspecciones de las plataformas elevadoras móviles de personal (PEMP).

Disposiciones generales de seguridad en España:

- Real Decreto 486/1997, de 14 de abril, por el que se establecen las disposiciones mínimas de seguridad y salud en los lugares de trabajo.
- Real Decreto 773/1997, de 30 de mayo, por el que se establecen las disposiciones mínimas de seguridad y salud relativas a la utilización por los trabajadores de equipos de protección individual.

Medidas preventivas generales

Antes de la puesta en marcha de la plataforma:

- Antes de utilizar la plataforma se debe inspeccionar para detectar posibles defectos o fallos que puedan afectar a su seguridad. La inspección debe consistir en lo siguiente:
- Inspección visual de soldaduras deterioradas u otros defectos estructurales, escapes de circuitos hidráulicos, daños en cables diversos, estado de conexiones eléctricas, estado de neumáticos, frenos y baterías, etc.
- Comprobar el funcionamiento de los controles de operación para asegurarse que funcionan correctamente.
- Cualquier defecto debe ser evaluado por personal cualificado y determinar si constituye un riesgo para la seguridad del equipo. Todos los defectos detectados que puedan afectar a la seguridad deben ser corregidos antes de utilizar el equipo.

Previas a la elevación de la plataforma:

- Comprobar la posible existencia de conducciones eléctricas de A.T. en la vertical del equipo. Hay que mantener una distancia mínima de seguridad, aislarlos o proceder al corte de la corriente mientras duren los trabajos en sus proximidades.
- Comprobar el estado y nivelación de la superficie de apoyo del equipo.
- Comprobar que el peso total situado sobre la plataforma no supera la carga máxima de utilización.
- Si se utilizan estabilizadores, se debe comprobar que se han desplegado de acuerdo con las normas dictadas por el fabricante y que no se puede actuar sobre ellos mientras la plataforma de trabajo no esté en posición de transporte o en los límites de posición.
- Comprobar estado de las protecciones de la plataforma y de la puerta de acceso.
- Comprobar que los cinturones de seguridad de los ocupantes de la plataforma están anclados adecuadamente.
- Delimitar la zona de trabajo para evitar que personas ajenas a los trabajos permanezcan o circulen por las proximidades.

Movimiento plataforma elevadora:

- Comprobar que no hay ningún obstáculo en la dirección de movimiento y que la superficie de apoyo es resistente y sin desniveles.

- Mantener la distancia de seguridad con obstáculos, escombros, desniveles, agujeros, rampas, etc., que comprometan la seguridad. Lo mismo se debe hacer con obstáculos situados por encima de la plataforma de trabajo.
- La velocidad máxima de traslación con la plataforma ocupada no sobrepasará los siguientes valores:
 - 1,5 m/s para las PEMP sobre vehículo portador cuando el movimiento de traslación se mande desde la cabina del portador.
 - 3,0 m/s para las PEMP sobre raíles.
 - 0,7 m/s para todas las demás PEMP de los tipos 2 y 3.
- No se debe elevar o conducir la plataforma con viento o condiciones meteorológicas adversas.
- No manejar la PEMP de forma temeraria o distraída.

Otras medidas genéricas:

- No sobrecargar la plataforma de trabajo.
- No utilizar la plataforma como grúa.
- No sujetar la plataforma o el operario de la misma a estructuras fijas.
- Está prohibido añadir elementos que pudieran aumentar la carga debida al viento sobre la PEMP, por ejemplo paneles de anuncios, ya que podrían quedar modificadas la carga máxima de utilización, carga estructural, carga debida al viento o fuerza manual, según el caso.
- Cuando se esté trabajando sobre la plataforma el o los operarios deberán mantener siempre los dos pies sobre la misma.
- Además deberán utilizar los cinturones de seguridad o arnés debidamente anclados.
- No se deben utilizar elementos auxiliares situados sobre la plataforma para ganar altura.
- Cualquier anomalía detectada por el operario que afecte a su seguridad o la del equipo debe ser comunicada inmediatamente y subsanada antes de continuar los trabajos.
- Está prohibido alterar, modificar o desconectar los sistemas de seguridad del equipo.
- No subir o bajar de la plataforma si está elevada utilizando los dispositivos de elevación o cualquier otro sistema de acceso.
- No utilizar plataformas en el interior de recintos cerrados, salvo que estén bien ventilados.

Tras el uso de la plataforma elevadora:

- Al finalizar el trabajo, se debe aparcar la máquina convenientemente.
- Cerrar todos los contactos y verificar la inmovilización, falcando las ruedas si es necesario.
- Limpiar la plataforma de grasa, aceites, etc., depositados sobre la misma durante el trabajo. Tener precaución con el agua para que no afecten a cables o partes eléctricas del equipo.
- Dejar un indicador de fuera de servicio y retirar las llaves de contacto depositándolas en el lugar habilitado para ello.

Riesgos y medidas preventivas

Caída de personal a distinto y mismo nivel	<ul style="list-style-type: none"> - Cuando ocupe la plataforma, manténgase parado sobre el piso en todo momento. Nunca suba. - No intente alcanzar mayor altura de trabajo utilizando las barandillas o cualquier otro objeto de la plataforma. - Mantenga limpia la plataforma y quítese la suciedad de los zapatos antes de ingresar en ella. - Entre y salga de la plataforma sólo por los peldaños de acceso previstos para ello. - Barandillas perimetrales completas de 90 cm. de altura, formadas por pasamanos, barra o listón intermedio y rodapié. - Cables de seguridad anclados a "puntos fuertes" de la estructura en los que amarrar el fijador del arnés de seguridad UNE EN 361
Caída de objetos por desplome, derrumbamiento o manipulación.	<ul style="list-style-type: none"> - Se revisarán las plataformas antes de su puesta en servicio.
Pisada sobre objetos	<ul style="list-style-type: none"> - La máquina estará dotada de todas las protecciones colectivas propias de la misma.
Choques/ Cortes contra objetos o herramientas	<ul style="list-style-type: none"> - Evite que la plataforma de trabajo o sus ocupantes toquen objetos externos. - Al elevar, bajar o conducir la plataforma de trabajo, el operador debe estar al tanto, en todo momento, de lo que se encuentra debajo, arriba, a los costados, delante y detrás de ella. - Nunca levante la plataforma cuando vea objetos que puedan obstruir su movimiento ni se coloque usted en una posición de interferencia entre la plataforma y los objetos elevados.
Atrapamiento por vuelco de la máquina o vehículos	<ul style="list-style-type: none"> - No coloque objetos en la plataforma de trabajo que podrían aumentar significativamente la superficie expuesta al viento y afectar, de esta manera, la estabilidad de la máquina. - -No utilice la plataforma de trabajo como si fuera una grúa. - Cerciórese de que la superficie por donde se desplazará la unidad tenga una inclinación inferior a 5° y de que podrá soportar una carga superior al peso de la unidad. Verifique que la alarma de inclinación esté funcionando correctamente.

		<ul style="list-style-type: none"> - No supere la capacidad nominal de la plataforma (indicada en la placa de capacidades de la máquina). Verifique que la carga esté asegurada y distribuida uniformemente. - En las unidades que estén equipadas con ellos, extienda o retraiga los estabilizadores sólo cuando la plataforma esté totalmente baja. - Cuando se usen estabilizadores, no eleve la plataforma a menos que la unidad esté nivelada y todos los neumáticos queden separados del suelo. - Disponer de la formación necesaria y suficiente para su uso, así como autorización de uso.
Exposición a temperaturas ambientales extremas, Contactos eléctricos y térmicos	a y	<ul style="list-style-type: none"> - No opere con la plataforma cerca de aparatos de transmisión de radio de alta potencia ya que estos pueden afectar determinadas funciones de la misma. - No opere con la máquina cerca de líneas o equipos eléctricos activos. - Nunca opere una plataforma de trabajo a menos de la distancia mínima de una fuente de energía o línea eléctrica sin notificar primero a la compañía de electricidad. Obtenga la certeza absoluta de que la energía fue desconectada. - Las líneas eléctricas aéreas se mueven con el viento. Téngalo en cuenta cuando determine las distancias seguras de operación.
Atropello o golpes con vehículos		<ul style="list-style-type: none"> - Cierre bien la máquina y asegúrela contra la utilización no autorizada y vandalismo.
Estrés térmico		<ul style="list-style-type: none"> - Antes de dar mantenimiento o hacer reparaciones al elevador, deberá cortarse la corriente eléctrica del elevador o con el motor parado en el caso de elevadores a gasoil.
Sobreesfuerzo		<ul style="list-style-type: none"> - Uso y mantenimiento de acuerdo a las especificaciones del fabricante.

Equipos de protección individual

- Casco de seguridad.
- Guantes de cuero.
- Cinturón de seguridad.
- Calzado de seguridad.
- Arnés de seguridad

6 Líneas de vida

Descripción

Las líneas de vida son elementos de seguridad utilizados principalmente en trabajos en altura para prevenir caídas y proteger a los trabajadores. Funcionan como un sistema de anclaje al que se conecta un arnés mediante un dispositivo anticaídas o un elemento de amarre, permitiendo movilidad con seguridad.

Tipos de líneas de vida

Línea de vida horizontal

- Se instala de forma paralela al suelo, entre dos puntos de anclaje.
- Permite al trabajador desplazarse lateralmente a lo largo de una estructura (como andamios, techos o puentes).
- Puede ser flexible (cable o cuerda) o rígida (riel metálico).

Línea de vida vertical

- Se instala de forma perpendicular al suelo, generalmente en escaleras o torres.
- El trabajador asciende o desciende conectado a un sistema anticaídas que se desliza por la línea.
- También puede ser flexible (cuerda o cable) o rígida (riel fijo).

Línea de vida temporal

- Diseñada para instalaciones provisionales, como en obras de construcción.
- Fácil de montar y desmontar, generalmente es flexible.

Línea de vida permanente

- Instalación fija en estructuras donde se realizan trabajos frecuentes en altura.
- Requiere diseño e instalación profesional, cumpliendo normativas específicas.

Línea de vida retráctil (o autorretráctil)

- Dispositivo que se enrolla automáticamente, permitiendo libertad de movimiento y detención rápida en caso de caída.
- Puede usarse en sistemas verticales u horizontales.

Relación de riesgos

- Caída a distinto nivel.
- Caída al mismo nivel.

- Torceduras.
- Atrapamientos.
- Golpes.
- Cortes.

Riesgos y medidas preventivas

- Se emplearán los medios auxiliares adecuados y serán instaladas por personal cualificado.
- Se utilizarán los accesos debidamente acondicionados y habilitados por la obra.
- Se deben retirar los elementos deteriorados. No se pueden emplear para otro uso diferente a aquel para el que han sido concebidos.
- La línea de vida consiste en el tendido de cable de acero o cuerda de dimensiones y características apropiadas fijado a puntos fijos de la estructura, de manera que en aquellos casos en que no se puedan instalar protecciones colectivas los trabajadores las puedan emplear para fijar los arneses de seguridad.
- Previamente a su utilización se verificará que están correctamente instaladas.
- Si para su instalación los trabajadores deben permanecer en zonas en las que no se han instalado protecciones colectivas, irán equipados de arneses de seguridad que anclarán a puntos fijos.

Equipos de protección individual (EPI)

- Calzado de seguridad.
- Ropa de trabajo.
- Casco de seguridad.
- Arnés de seguridad.

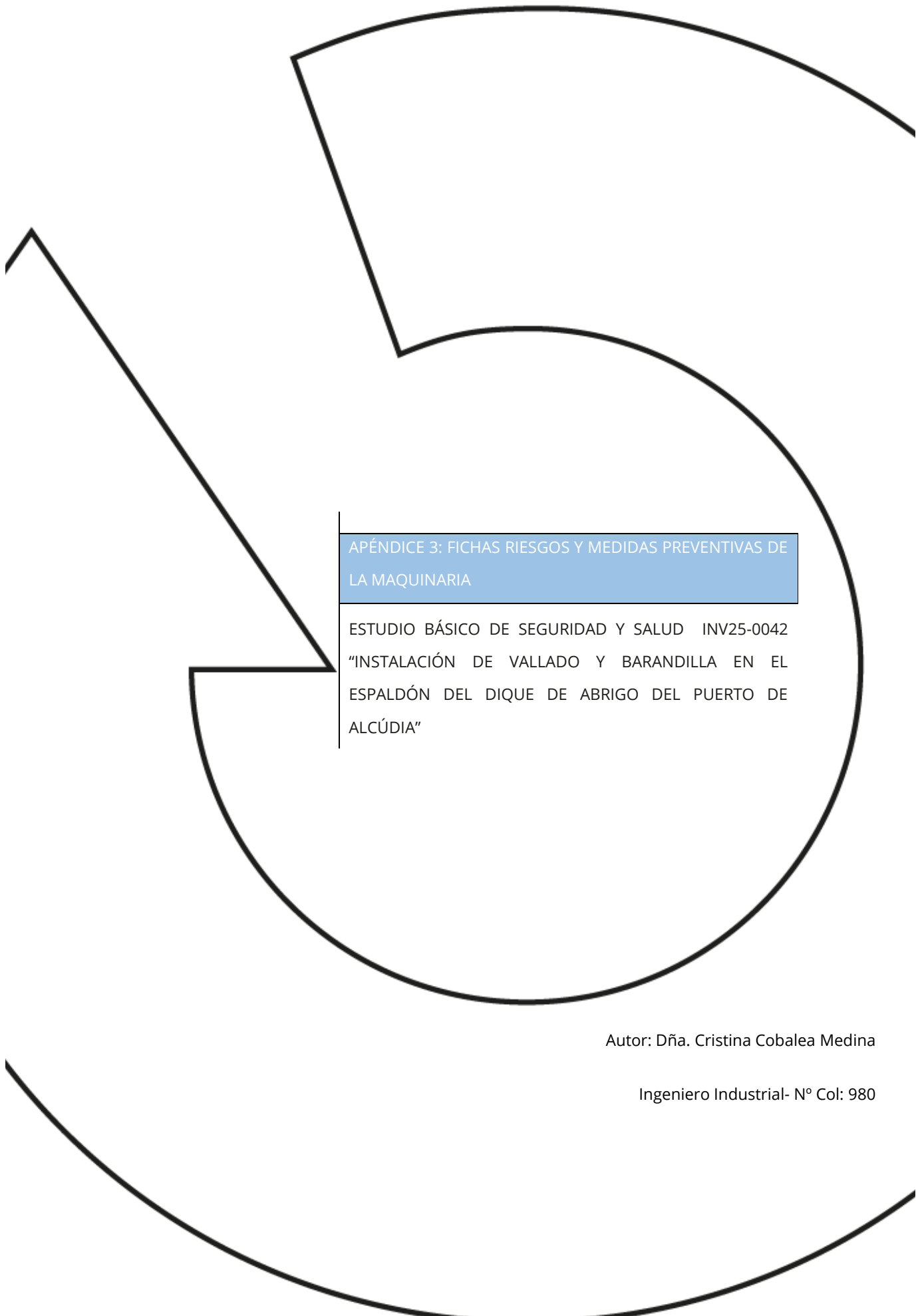

APÉNDICE 3: FICHAS RIESGOS Y MEDIDAS PREVENTIVAS DE
LA MAQUINARIA

ESTUDIO BÁSICO DE SEGURIDAD Y SALUD INV25-0042
"INSTALACIÓN DE VALLADO Y BARANDILLA EN EL
ESPALDÓN DEL DIQUE DE ABRIGO DEL PUERTO DE
ALCÚDIA"

Autor: Dña. Cristina Cobalea Medina

Ingeniero Industrial- N° Col: 980

1 Camión de transporte

Descripción del equipo:

Se incluyen en este apartado todo tipo de camiones que intervienen en la obra: camiones de transporte de materiales, camión caja contenedor, camión de escombros, góndola, camión cisterna, etc.

Riesgos

- Golpes y cortes por objetos/herramientas
- Atrapamiento por o entre objetos
- Accidentes con máquinas o vehículos
- Accidente por sustancias nocivas/tóxicas
- Incendios

Procedimientos preventivos

Medidas preventivas de circulación:

- Se establecerá una disposición interna de seguridad para la regulación del tráfico y la señalización en la obra, con velocidades máximas permitidas, condiciones de estacionamiento y aparcamiento, normas de prioridad de los vehículos, sistemas de aviso y la señalización vial.
- Se establecerán zonas de paso independiente para vehículos y peatones. Se establecerán zonas de trabajo delimitadas y controladas. Se respetarán los caminos de circulación habilitados en el interior de la obra, y la señalización vial de obra. Mantener una distancia máxima en el interior de la obra de 20 km/h. Auxiliarse de una persona que le indique durante las maniobras complicadas.
- Se utilizarán todos los equipos de protección individual indicados cuando el conductor baje de la cabina del camión (chaleco reflectante, casco de seguridad, calzado de seguridad).
- Antes de la circulación, inspeccionar el terreno y asegurarse de que exista espacio suficiente para el paso, tanto en altura como en anchura. Asegurarse de que no existan obstáculos en la zona de maniobra, especialmente si ha de ser marcha atrás.
- Se comprobará la resistencia y solidez del suelo o terreno por donde circula. Se realizará un acondicionamiento periódico de pistas, accesos y zonas de trabajo. Extender una capa de material repartido de forma uniforme, que evite que se formen barro y encharcamientos (grava, restos de material cerámico, hormigón pobre). Humedecer la zona de trabajo y caminos de circulación, sobre todo en épocas estivales.
- El camión se mantendrá alejado de los bordes de excavaciones y taludes a una distancia aproximada de 2 metros.

- Evite circular por rodadas que puedan poner en peligro la inestabilidad del vehículo. No realizar maniobras bruscas en la inmediaciones de vaciados, cunetas, terraplenes, etc., sobre todo en época de lluvias con el firme irregular,
- Conducir con velocidad lenta en lugares embarrados, deslizantes o inclinados. Las operaciones de giro, carga y descarga se hará sobre terreno nivelado.
- Mantener las distancias de seguridad tanto de otras máquinas en movimiento como de obstáculos que puedan causar daños y situaciones de peligro.
- El conductor del vehículo avisará con señales a las personas que trabajan en su proximidad antes de cualquier maniobra según un sistema establecido de avisos o señales.
- Vigilar que no hay personal trabajando en el radio de acción de la máquina. Tenga especial precaución cuando circule cerca de maquinaria o vehículos que estén o se vayan a poner en marcha. Cuando tenga que pasar próximo a ellos hágalo de forma que sea visible en todo momento para el conductor del vehículo o la máquina
- Se prohibirá el transporte de personas encaramadas en cualquier parte del camión.
- Medidas preventivas del camión:
 - Se le realizarán al camión las revisiones periódicas, en particular a los frenos, luces, parabrisas, espejos retrovisores, dejando constancia del mantenimiento. El mantenimiento lo realizará personal cualificado. Realización del mantenimiento con el motor apagado. Se mantendrá la presión de los neumáticos en la tara que marque el fabricante.
 - Los peldaños de acceso y la zona de apoyo de los pies en el puesto de la caja deben ser antideslizantes y estar limpios. Así mismo dispondrá de asideros suficientes. Se limpiarán periódicamente.
 - Evitar el contacto con el electrolito de la batería y líquidos anticongelantes. Se utilizarán guantes y gafas protectoras durante las labores de mantenimiento. Mantenga la zona del motor limpia de trapos impregnados de aceites o grasas.
 - El repostado de los vehículos se deberá efectuar con el motor parado y los circuitos eléctricos desconectados, lejos de elementos que puedan producir chispas o llamas. Se prohíbe fumar o utilizar dispositivos de llama abierta, en un área comprendida dentro de 15 m de la zona de repostado o de almacenamiento de combustible. Se colocarán carteles visibles que indiquen esta prohibición.
 - El camión deberá estar dotados de medios de extinción en función de su P.M.A.: hasta 7.000 kg, 1 extintor de eficacia 21A113B, hasta 20.000 kg, 1 extintor de eficacia 34A144B, más de 20.000 kg, 2 extintores de eficacia 34A144B. Compruebe la accesibilidad, la carga y la presión del extintor.
- Durante las operaciones de carga:
 - Cuando se están realizando operaciones de carga y descarga no debe situarse ninguna persona en el radio de acción.
 - El conductor debe tener a la vista la carga, si es necesario le deberá ayudar un señalista.

- Antes de iniciar las maniobras de carga y descarga, además de haber sido accionado el freno de mano, se extenderán totalmente los gatos estabilizadores de los camiones contenedor. No permita que nadie se acerque a ellos durante su extendido.
- Las cargas se instalarán sobre la caja de forma uniforme compensando los pesos, de la manera más uniformemente repartida posible.
- Asegúrese de que los gatos estabilizadores se asientan sobre un terreno firme, en caso contrario, ponga debajo de ellas tabloncillos gruesos o chapas metálicas para asegurar la estabilidad.
- Revisiones periódicas de acuerdo con las instrucciones del fabricante del sistema hidráulico y de los mecanismos.
- Asegurarse de la inexistencia de líneas aéreas. En caso, se establecerá una distancia de seguridad de 5 metros entre el extremo superior de la grúa y la línea.

Actuación en caso de contacto:

- El conductor permanecerá en la cabina, maniobrando, si es posible, para que cese el contacto. Indicará a todas las personas que se alejen del lugar hasta que cese el contacto, o le confirmen que la instalación ha sido desconectada. Si el vehículo se incendiara y se viera obligado a abandonarlo podrá hacerlo comprobando que no hay cables en el suelo, ni en el vehículo. Descenderá del camión dando un salto con los pies juntos. No tocará el camión y el suelo al mismo tiempo. Se alejará del camión con pasos cortos.

2 Pala cargadora

Descripción

Una pala cargadora o pala mecánica es una máquina de uso frecuente en obras y otras actividades que implican el movimiento de tierra o roca en grandes volúmenes y superficies.

Riesgos

- Caída de personas a diferente nivel.
- Golpes y contactos con elementos móviles de la máquina.
- Atrapamientos por o entre objetos.
- Atrapamientos por vuelco de máquinas.
- Contactos térmicos.
- Contactos eléctricos.
- Explosiones.
- Incendios.

- Atropellos, golpes y choques con o contra vehículos.
- Riesgo de daños a la salud derivados de la exposición a agentes químicos: polvo.
- Riesgo de daños a la salud derivados de la exposición a agentes físicos: ruidos y vibraciones.

Medidas Preventivas

Normas generales

- Deben utilizarse palas cargadoras de ruedas que prioritariamente dispongan de marcado CE, declaración de conformidad y manual de instrucciones o que se hayan sometido a puesta en conformidad de acuerdo con lo que especifica el RD 1215/97.
- Se recomienda que la pala cargadora esté dotada de avisador luminoso de tipo rotatorio o flash.
- Ha de estar dotada de señal acústica de marcha atrás.
- Cuando esta máquina circule únicamente por la obra, es necesario comprobar que la persona que la conduce tiene la autorización, dispone de la formación y de la información específicas de PRL que fija el RD 1215/97, de 18 de julio, artículo 5 o el Convenio Colectivo General del sector de la Construcción, artículo 156, y ha leído el manual de instrucciones correspondiente. Si la máquina circula por una vía pública, el conductor tiene que tener, además, el carné de conducir B.
- Verificar que se mantiene al día la ITV (Inspección Técnica de Vehículos).
- Antes de iniciar los trabajos, comprobar que todos los dispositivos de la pala responden correctamente y están en perfecto estado: frenos, neumáticos, etc.
- Para utilizar el teléfono móvil durante la conducción hay que disponer de un sistema de manos libres.
- Ajustar el asiento y los mandos a la posición adecuada.
- Asegurar la máxima visibilidad de la pala limpiando los retrovisores, parabrisas y espejos.
- Verificar que la cabina esté limpia, sin restos de aceite, grasa o barro y sin objetos descontrolados en la zona de los mandos.
- El conductor tiene que limpiarse el calzado antes de utilizar la escalera de acceso a la cabina.
- Subir y bajar de la pala únicamente por la escalera prevista por el fabricante.
- Para subir y bajar por la escalera, hay que utilizar las dos manos y hacerlo siempre de cara a la pala.
- Comprobar que todos los rótulos de información de los riesgos estén en buen estado y situados en lugares visibles.
- Verificar la existencia de un extintor en la pala.
- Mantener limpios los accesos, asideros y escaleras.
- Normas de uso y mantenimiento
- Antes de empezar los trabajos hay que localizar y reducir al mínimo los riesgos derivados de cables subterráneos, aéreos u otros sistemas de distribución.

- Controlar la máquina únicamente desde el asiento del conductor.
- Prohibir la presencia de trabajadores o terceros en el radio de acción de la máquina.
- La pala cargadora de ruedas no se utilizará como medio para transportar personas, excepto que la máquina disponga de asientos previstos por el fabricante con este fin.
- Prohibir el transporte de personas en la cuchara.
- No subir ni bajar con la cuchara en movimiento.
- Durante la conducción, utilizar siempre un sistema de retención (cabina, Arnés de seguridad o similar). Fuera de la obra, hay que utilizar el Arnés de seguridad obligatoriamente.
- En trabajos en zonas de servicios afectados, cuando no se disponga de una buena visibilidad de la ubicación del conducto o cable, será necesaria la colaboración de un señalista.
- Al reiniciar una actividad tras producirse lluvias importantes, hay que tener presente que las condiciones del terreno pueden haber cambiado. Asimismo, hay que comprobar el funcionamiento de los frenos.
- En operaciones en zonas próximas a cables eléctricos, es necesario comprobar la tensión de estos cables para poder identificar la distancia mínima de seguridad. Estas distancias de seguridad dependen de la tensión nominal de la instalación y serán de 3, 5 o 7 m dependiendo de ésta.
- Si la visibilidad en el trabajo disminuye por circunstancias meteorológicas o similares por debajo de los límites de seguridad, hay que aparcar la máquina en un lugar seguro y esperar.
- No está permitido bajar pendientes con el motor parado o en punto muerto.
- Realizar las entradas o salidas del solar con precaución y, si fuese necesario, con el apoyo de un señalista.
- Cuando las operaciones comporten maniobras complejas o peligrosas, el maquinista tiene que disponer de un señalista experto que lo guíe.
- Mantener el contacto visual permanente con los equipos de obra que estén en movimiento y los trabajadores del puesto de trabajo.
- Con el fin de evitar choques (colisiones), deben definirse y señalizarse los recorridos de la obra.
- Evitar desplazamientos de la pala en zonas a menos de 2 m del borde de coronación de taludes.
- Si se tiene que trabajar en lugares cerrados, comprobar que la ventilación es suficiente o que los gases se han extraído.
- Si la máquina empieza a inclinarse hacia adelante, bajar la cuchara rápidamente para volverla a equilibrar.
- En operaciones de carga de camiones, verificar que el conductor se encuentra fuera de la zona de trabajo de la máquina. Durante esta operación, hay que asegurarse de que el material queda uniformemente distribuido en el camión, que la carga no es excesiva y que se deja sobre el camión con precaución.
- No utilizar cucharas y accesorios más grandes de lo que permite el fabricante.
- Extraer siempre el material de cara a la pendiente.
- Mover la máquina siempre con la cuchara recogida.

- No derribar elementos que estén situados por encima de la altura de la pala.
- Circular con la cuchara a unos 40 cm del suelo.
- La tierra extraída de las excavaciones se ha de acopiar como mínimo a 2 m del borde de coronación del talud y siempre en función de las características del terreno.
- No utilizar la cuchara como andamio o plataforma de trabajo.
- Trabajar, siempre que sea posible, con viento posterior para que el polvo no impida la visibilidad del operario.
- Para desplazarse sobre terrenos en pendiente, orientar el brazo hacia abajo, casi tocando el suelo.
- Trabajar a una velocidad adecuada y sin realizar giros pronunciados cuando se trabaje en pendientes.
- Hay que evitar que la cuchara de la pala se sitúe por encima de las personas.
- Dejar la cuchara en el suelo una vez hayan finalizado los trabajos, aplicando una ligera presión hacia abajo.
- No superar las pendientes fijadas por el manual de instrucciones.
- Efectuar las tareas de reparación de la pala con el motor parado y la máquina estacionada.
- En operaciones de cambio de cuchara o brazo, no controlar la alineación de los cojinetes y juntas con la mano, sino que aseguraremos su posición con cinta adhesiva.
- Los residuos generados como consecuencia de una avería o de su resolución hay que segregarlos en contenedores.
- En operaciones de transporte, comprobar si la longitud, la tara y el sistema de bloqueo y sujeción son los adecuados. Asimismo, hay que asegurarse de que las rampas de acceso pueden soportar el peso de la pala y, una vez situada, hay que retirar la llave del contacto.
- Estacionar la pala en zonas adecuadas, de terreno llano y firme, sin riesgos de desplomes, desprendimientos o inundaciones (como mínimo a 2 m de los bordes de coronación). Hay que poner los frenos, sacar las llaves del contacto, cerrar el interruptor de la batería, cerrar la cabina y el compartimento del motor y apoyar la pala en el suelo.
- Deben adoptarse las medidas preventivas adecuadas para evitar que la pala cargadora de ruedas caiga en las excavaciones o en el agua.
- Regar para evitar la emisión de polvo.
- Está prohibido abandonar la pala cargadora de ruedas con el motor en marcha.
- Protecciones colectivas
- Cabina o escudo de seguridad en puesto de maquinista
- Vallas de limitación de zonas de trabajo
- Extintor de incendios

Señalización y balizamiento

- Señalización de seguridad y vial

Equipos de protección individual

- Casco (sólo fuera de la máquina).
- Protectores auditivos: tapones o auriculares (cuando sea necesario).
- Mascarilla (cuando sea necesaria).
- Calzado de seguridad.
- Fajas y cinturones antivibraciones.
- Ropa y accesorios de señalización (sólo fuera de la máquina).

3 Camión grúa

Descripción

Camión dotado de una pequeña grúa o pluma, para el movimiento de cargas. Esta grúa o pluma se encuentra incorporada en el chasis en la parte delantera de la caja del camión que sirve como habitáculo para el transporte de materiales a la obra. Con la incorporación de una grúa en el camión se consigue una mayor independencia a la hora de la carga y descarga del material transportado, no dependiendo de maquinaria auxiliar como carretillas elevadoras.

Riesgos y medidas preventivas

- Atropellos.
- Caída al subir y bajar del camión.
- Recibir golpes o quedar atrapado con la carga cuando bascula la bañera o al abrir el portalón.
- Caída de objetos sobre el conductor en las operaciones de vuelco o limpieza.
- Vuelco del camión basculante por acercamiento excesivo a zanjas, terraplenes, etc.
- Sobreesfuerzos por malas posturas forzadas o repetitivas, malas condiciones de los caminos de acceso a la zona de vertido o apilamiento.

Medidas preventivas

- Los camiones grúa tendrán marcado CE prioritariamente o adaptados al RD 1215/1997.
- Se recomienda que el camión grúa esté dotado de avisador luminoso de tipo rotatorio o flash.
- Ha de estar dotado de señal acústica de marcha atrás.

- Es necesario comprobar que la persona que la conduce tiene la autorización, dispone de la formación y de las informaciones específicas de PRL que fija el R. D. 1215/97, de 18 de julio, artículo 5 o el Convenio Colectivo General del sector de la Construcción y ha leído el manual de instrucciones correspondiente. Si la maquina circula por una vía pública, es necesario, además, que el conductor tenga el carnet C de conducir.
- Deben utilizarse equipos que prioritariamente dispongan de marcado CE, declaración de conformidad y manual de instrucciones o que se hayan sometido a puesta en conformidad de acuerdo con lo que especifica el R.D. 1215/1997.
- Dispondrá de acústico marcha atrás. Incluyéndose en las maniobras, si es necesario, la labor de señalista.
- El personal de obra debe alejarse cuando el equipo este izado o descargando material
- Deben evitarse o minimizarse las posturas forzadas y los sobreesfuerzos durante el trabajo.
- Se recomienda que el camión esté dotado de avisador luminoso de tipo rotatorio o flash.
- Ha de estar dotado de señal acústica de marcha atrás.
- Garantizar en cualquier momento la comunicación entre el conductor y encargado.
- Diariamente, el gruista debe de observar:
 - La vía.
 - El estado de la grúa.
 - Los lastres y contrapesos.
 - Niveles de aceite.
 - Los mandos en vacío.
 - Dispositivos de seguridad.
 - Cables y accesorios de elevación.
- Hacer uso de chaleco o ropa de trabajo con características de alta visibilidad cuando este fuera de la cabina.
- Para utilizar el teléfono móvil durante la conducción hay que disponer de un sistema de manos libres.
- Ajustar el asiento y los mandos a la posición adecuada.
- Asegurar la máxima visibilidad limpiando los retrovisores, parabrisas y espejos.
- Verificar que la cabina este limpia, sin restos de aceite, grasa o barro y sin objetos descontrolados en la zona de los mandos.
- El conductor tiene que limpiarse el calzado antes de utilizar la escalera de acceso a la cabina.
- Subir y bajar del camión únicamente por la escalera prevista por el fabricante.
- Para subir y bajar por la escalera, hay que utilizar las dos manos y hacerlo siempre de cara al camión.
- Comprobar que todos los rotulas de información de los riesgos estén en buen estado y situados en lugares visibles.

- Comprobar que existe un extintor en carga y con las revisiones pertinentes.
- Comprobar que existe en la cabina un botiquín con lo reglamentariamente requerido.
- Mantener limpios los accesos, asideros y escaleras. Las cargas se guiarán con cabos de gobierno, en caso necesario, por la dificultad del manejo de las cargas o la existencia de fuerte viento
- El operador siempre que sea posible, tiene que poder ver la zona de carga y descarga de material y si no debe tener la ayuda de un señalista.

Equipos de protección individual

- Botas de seguridad.
- Chaleco/ropa alta visibilidad.
- Casco de protección frente a riesgos mecánicos.
- Guantes de protección.
- Gafas de protección anti impacto.

4 Grúa móvil autopropulsada

Descripción

Una grúa autopropulsada es un aparato de elevación de operativa discontinua que se utiliza para la ascensión y distribución de cargas suspendidas en un gancho, una pluma o u otro elemento de aprehensión.

Estos recursos disponen de medios de conducción y de propulsión propios, siendo precisamente estas capacidades las que hacen que se denominen grúas móviles autopropulsadas..

Riesgos específicos

- **Vuelco o desplome de la máquina sobre objetos o personas debido a:**
 - Nivelación defectuosa de la misma.
 - Emplazamiento de la máquina en proximidad de taludes o terrenos inestables.
 - Sobrepasar el máximo momento de carga admisible o por efecto del viento.
 - Uso en condiciones contraindicadas por el fabricante.
 - Manejo del equipo/controles deficientes.
 - Falta de formación.
 - Falta de inspecciones periódicas.
 - Mantenimiento deficiente.
 - Fallo del sistema de elevación.

- **Caída de la carga sobre personas u objetos debida a:**
 - Fallo en el circuito hidráulico, frenos, etc.
 - Choque de las cargas o del extremo de la pluma contra un obstáculo.
 - Rotura de cables o de otros elementos auxiliares (ganchos, poleas, etc.) y/o por enganche o estrobadodeficientemente realizado.
- **Golpes contra objetos debidos a:**
 - Producidos por la carga durante la maniobra.
 - Rotura de cables en tensión.
- **Atrapamientos diversos entre elementos auxiliares (ganchos, eslingas, poleas, etc.) o por la propia carga debidos a:**
 - Personal situado en la zona de influencia de los elementos auxiliares en movimiento.
 - Instalación inadecuada del equipo afectando a la visibilidad correcta de las operaciones de carga y descarga.
 - Acompañar la carga mientras está en movimiento.
- **Contactos eléctricos debidos a:**
 - Entrar la pluma o los cables en contacto con una línea eléctrica.
 - Fallos en la instalación de protección eléctrica.

Riesgos generales

A continuación se indican aquellos otros riesgos comunes a la mayor parte de la utilización de estos equipos o que se derivan de otros procesos productivos relacionados.

- **Atrapamientos debidos a:**
 - Existencia de mecanismos y engranajes al descubierto.
 - Personas situadas cerca de la zona de trabajo de la grúa.
 - Situar los pies entre el gato hidráulico de alguno de los estabilizadores y el suelo en la operación de bajada del mismo.
- **Caídas a distinto nivel debidas a:**
 - Durante el estrobad o recepción de la carga cuando se realizan a diferentes niveles al que está situada la máquina.
 - Falta de elementos de protección colectiva en elevadores equipados con pasarelas frontales y laterales.
 - Realización de trabajos en proximidad de taludes.
 - Existencia de terrenos irregulares, poco resistentes y/o resbaladizos.
 - Trabajar con poca visibilidad o iluminación insuficiente.
 - Saltar desde la cabina al suelo.

- Situar la grúa próxima a desniveles.
- **Caídas al mismo nivel debidas a:**
 - Falta de orden y limpieza de la zona de trabajo.
 - Zona de trabajo con charcos, barro, etc.
 - Iluminación deficiente de la zona de trabajo.
- **Contacto con objetos cortantes o punzantes durante la preparación o manejo de cargas debidos a:**
 - Cargas con aristas vivas y/o rebabas, astillas, etc.
 - Existencia de elementos cortantes presente en el lugar de trabajo sin llevar el EPI correspondiente.
- **Caída de objetos sobre personas debida a:**
 - Izar cargas mal estrobadadas o sujetas con objetos sueltos o sumergidas en barro.
 - Existencia de cargas mal apiladas.
 - Fallo en los elementos de elevación y transporte de la carga: circuito hidráulico, frenos, etc.
 - Por choque de las cargas o extremo de la pluma contra algún obstáculo, rotura de cables u otros elementos.
- **Choques de la carga contra personas y/o materiales debidos a:**
 - Existencia de personal o materiales en la zona de paso de la grúa.
 - Invasión de la grúa de las zonas de trabajo, tránsito o almacenaje sin previo aviso.
 - Visibilidad limitada por parte del gruista.
- **Sobreesfuerzos en la preparación de cargas de forma manual debidos a:**
 - Ayudar al izado de cargas manualmente.
 - Tratar de eliminar manualmente oscilaciones de la carga.
 - Manipulación manual de material auxiliar de peso superior a los 25 Kg.
- **Quemaduras debidas a:**
 - Contacto con superficies calientes (tubos de escape de gases).
 - Manipular o entrar en contacto con eslingas en movimiento.
- **Trauma sonoro en el interior de la cabina de mando, zona de trabajo, etc., debido a:**
 - Ruido generado por el motor y/o zona de trabajo (obras, tráfico, etc.), con niveles de exposición (nivel equivalente diario) por encima de 87 dB(A).
- **Intoxicación por humos de escape debidos a:**
 - Proximidad a los tubos de escape de los motores de combustión, especialmente cuando su reglaje es defectuoso.
 - Entrada en la cabina de la grúa de gases de escape por rotura de algún conducto.
 - Rotura de tuberías de conducción de gases en el traslado de materiales.

Medidas preventivas

- **Vuelco en general**

- Condiciones de instalación

Se admite que una grúa es segura contra el riesgo de vuelco cuando, trabajando en la arista de vuelco más desfavorable (línea que forman dos apoyos o estabilizadores consecutivos) no vuelca:

- Si trabaja lateralmente, siempre que el centro de gravedad de la máquina más la carga se sitúe entre dicha arista más desfavorable y el eje longitudinal de la máquina.
 - Si trabaja por delante o por detrás de la corona, siempre que el centro de gravedad de la máquina más la carga se sitúe entre la arista más desfavorable y el eje transversal.

- Terreno

- Se debe comprobar que el terreno tiene consistencia suficiente para que los apoyos (orugas, ruedas o estabilizadores) no se hundan en el mismo durante la ejecución de las maniobras o en los accesos.
 - El emplazamiento de la máquina se debe efectuar evitando las irregularidades del terreno y explanando su superficie si fuera preciso, al objeto de conseguir que la grúa quede perfectamente nivelada. Nivelación que deberá ser verificada antes de iniciarse los trabajos que serán detenidos de forma inmediata si durante su ejecución se observa el hundimiento de algún apoyo.
 - La adecuación del terreno, es un aspecto esencial en el trabajo de la grúa móvil, pues la estabilidad de la misma depende fundamentalmente de un correcto y adecuado emplazamiento o circulación del equipo. Se recomienda: consultar el Real Decreto 837/2003, de 27 de junio, por el que se aprueba la el nuevo texto modificado y refundido de la Instrucción Técnica Complementaria (ITC) "MIE-AEM-4" del Reglamento de aparatos de elevación y manutención, referente a "grúas móviles autopropulsadas". Si la transmisión de la carga se realiza a través de estabilizadores y el terreno es de constitución arcillosa o no ofrece garantías, es preferible ampliar el reparto de carga sobre el mismo aumentando la superficie de apoyo mediante bases constituidas por una o más capas de traviesas de ferrocarril o tabloncillos, de al menos 80 mm de espesor y 1.000 mm de longitud que se interpondrán entre terreno y estabilizadores cruzando ordenadamente, en el segundo supuesto, los tabloncillos de cada capa sobre la anterior.

- Apoyos

- Sobre los neumáticos
 - Cuando la grúa trabaje directamente sobre sus neumáticos, se debería bloquear la suspensión, calzar las ruedas y accionar y bloquear el freno de mano. Al mantener la suspensión rígida, se conserva la horizontalidad de la base de la grúa independientemente de la posición que adopte la flecha. En estos casos, los fabricantes recomiendan aumentar la presión de inflado de los neumáticos antes de pasar de una situación a otra.

- Sobre los estabilizadores
 - Cuando la grúa móvil trabaja sobre estabilizadores, que es lo recomendable aun cuando el peso de la carga a elevar permita hacerlo sobre los neumáticos, los brazos soportes de aquellos deberán encontrarse extendidos en su máxima longitud y, manteniéndose la correcta horizontalidad de la máquina. Se dará la elevación necesaria a los gatos para que los neumáticos queden totalmente separados del suelo. No obstante, lo indicado, hay que mencionar que uno de los avances tecnológicos que incorpora la última generación de grúas móviles es un sistema asimétrico de estabilización, que permite trabajar con los gatos extendidos parcialmente o incluso con extensiones diferentes entre unos y otros. Por tanto, hay que tener en cuenta que existe la posibilidad de trabajar sin los brazos soportes de los estabilizadores extendidos totalmente, siempre que los sistemas de seguridad de la grúa lo permitan
 - En la maniobra
 - La ejecución segura de una maniobra exige el conocimiento del peso de la carga por lo que, de no ser previamente conocido, deberá obtenerse una aproximación por exceso, cubicándola y aplicándole un peso específico entre 7,85 y 8 Kg/dm³ para aceros. Al peso de la carga se le sumará el de los elementos auxiliares (estrobos, grilletes, etc.). Conocido el peso de la carga, el gruista debe verificar en las tablas de trabajo, propias de cada grúa, que los ángulos de elevación y alcance de la flecha seleccionados son correctos, de no ser así deberá modificar alguno de dichos parámetros. En operaciones tales como rescate de vehículos accidentados, desmantelamiento de estructuras, etc., la maniobra debe realizarse prestando atención especial, pues si la carga está aprisionada y la tracción no se ejerce verticalmente, el propio ángulo de tiro puede ser causa de que sobre la arista de trabajo se produzca un momento de carga superior al máximo admisible. Por otra parte deben evitarse oscilaciones pendulares que, cuando la masa de la carga es grande, pueden adquirir amplitudes que pondrían en peligro la estabilidad de la máquina, por lo que en la ejecución de toda maniobra se adoptará como norma general que el movimiento de la carga a lo largo de aquella se realice de forma armoniosa, es decir sin movimientos bruscos pues la suavidad de movimientos o pasos que se siguen en su realización inciden más directamente en la estabilidad que la rapidez o lentitud con que se ejecuten. En cualquier caso, cuando el viento es excesivo el gruista interrumpirá temporalmente su trabajo y asegurará la flecha en posición de marcha del vehículo portante.
 - Atrapamientos
 - No debe situarse personal en zonas próximas a los elementos auxiliares en movimiento.
 - El equipo se debe instalar de forma que permita la visibilidad correcta de las operaciones de carga y descarga por parte del operador y/o estar ayudado por un único señalista.
 - No se debe acompañar la carga mientras está en movimiento.
 - Los operarios deben permanecer o situarse fuera del radio de acción de la carga

- **Caída de la carga y golpes contra objetos**

- Estrobo y utilización de elementos auxiliares

- El estrobo se debe realizar de manera que el reparto de carga sea homogéneo para que la pieza suspendida quede en equilibrio estable, evitándose el contacto de estrobos con aristas vivas mediante la utilización de cantoneras. El ángulo que forman los estrobos entre sí no superará, en ningún caso, 120°, procurando que sea inferior a 90°. Siempre deberá comprobarse, en las correspondientes tablas, que la carga útil para el ángulo formado, es superior a la real.
 - Cada uno de los elementos auxiliares que se utilicen en las maniobras (eslingas, ganchos, grilletes, ranas, etc.) tendrán capacidad de carga suficiente para soportar, sin deformarse, las solicitaciones a las que estarán sometidos. Se desecharán aquellos cables cuyos hilos rotos, contados a lo largo de un tramo de cable de longitud inferior a ocho veces su diámetro superen el 10% del total de los mismos.

- Zona de maniobra

- Se entenderá por zona de maniobra todo el espacio que cubra la pluma en su giro o trayectoria, desde el punto de amarre de la carga hasta el de colocación. Esta zona deberá estar libre de obstáculos y previamente habrá sido señalizada y acotada para evitar el paso del personal, en tanto dure la maniobra.
 - Si el paso de cargas suspendidas sobre las personas no pudiera evitarse, se emitirán señales previamente establecidas, generalmente sonoras, con el fin de que puedan ponerse a salvo de posibles desprendimientos de aquéllas.
 - Cuando la maniobra se realiza en un lugar de acceso público, tal como una carretera, el vehículo-grúa dispondrá de luces intermitentes o giratorias de color amarilloauto, situadas en su plano superior, que deberán permanecer encendidas únicamente durante el tiempo necesario para su ejecución y con el fin de hacerse visible a distancia, especialmente durante la noche.

- **Contactos eléctricos**

- Actuaciones previas

Con carácter previo se debe comprobar:

- Si existen líneas eléctricas aéreas en las proximidades de la zona de trabajo prevista.
 - Las distancias mínimas entre la línea y el extremo de la pluma en su máxima posición de trabajo, pues no es necesario contacto para que se produzca una descarga.
 - Disponer de accesorios de elevación aislantes (por ej. eslingas de poliéster, etc.) y aislar los enganches.
 - Poner la grúa móvil a tierra a través de un cable unido con una pica de cobre clavada en tierra a una distancia mínima de 3 metros de la grúa. Procedimiento de trabajos en proximidad de líneas eléctricas El trabajo en las proximidades de líneas eléctricas es muy peligroso debido a que la pluma puede entrar accidentalmente, en la zona de influencia de la línea y provocar un accidente. La primera

medida a tomar es solicitar la desconexión de la línea cuando la distancia durante los trabajos sea o pueda ser menor de 5 m. Si la desconexión no es posible hay que adoptar las siguientes medidas:

- Señalizar y delimitar la zona de influencia de la línea. Para ello se pueden utilizar las delimitaciones fijadas en la norma UNE 58151-1:2001.
- Mantener una distancia de seguridad según lo establecido en el Real Decreto 614/2001 y la Guía Técnica para la Evaluación y Prevención del Riesgo Eléctrico
- Si no ser factible mantener la distancia de seguridad se debe proteger la línea mediante una pantalla de protección

Señalización

Las señales utilizadas para facilitar las maniobras se harán de acuerdo con el Anexo VI del Real Decreto 485/1997, sobre las disposiciones mínimas en materia de señalización y salud en el trabajo. Complementariamente se pueden utilizar los ademanes de mando recogidos en la norma UNE 58000:2003 Manejo de grúas y artefactos para elevación y transporte de pesos. Ademanes de mando normalizados, siempre que no contradigan los recogidos en el texto legal indicado.

Equipos de protección individual

- Ropa de trabajo adecuada.
- Casco de seguridad.
- Pantallas para la protección del rostro.
- Gafas protectoras para la protección de la vista.
- Auriculares, cascos anti ruido o similares para la protección de los oídos.
- Botas de seguridad con refuerzos metálicos.
- Guantes de seguridad.
- Arnés de seguridad.

5 Camión hormigonera

Descripción

Es un camión especializado en el transporte de hormigón. La diferencia con otros camiones se basa en que sobre el bastidor del camión tiene una cuba de forma aproximada cilíndrica. Esta cuba va montada sobre un eje inclinado con respecto al bastidor, de forma que pueda girar.

Riesgos y medidas preventivas

<p>Caída de personas a distinto y mismo nivel</p>	<ul style="list-style-type: none"> - No se debe bajar del camión a menos que esté parado el vehículo y haya un espacio suficiente para apearse. - Durante el desplazamiento del camión ninguna persona deberá ir de pie o sentada en lugar peligroso. - Abróchese el cinturón de seguridad.
<p>Choque, golpes y cortes contra objetos.</p>	<ul style="list-style-type: none"> - Mantenga limpios los rótulos de seguridad instalados en la máquina y reemplace los que falten. - El vehículo estará dotado de señalización de maniobras luminosas - El vehículo estará dotado de señal acústica cuando realice maniobras marcha atrás.
<p>Atrapamiento por vuelco de máquina o vehículos</p>	<ul style="list-style-type: none"> - Los camiones deben ser conducidos con gran prudencia: en terrenos con mucha pendiente, accidentados, blandos resbaladizos que entrañen otros peligros, a lo largo de las zanjas o taludes, en marcha atrás. - Aplicar calzos a las ruedas. - Cuando el suministro se realiza en terrenos con pendientes entre el 5 y el 16%, si el camión-hormigonera lleva motor auxiliar se puede ayudar a frenar colocando una marcha aparte del correspondiente freno de mano; si la hormigonera funciona con motor hidráulico hay que calzar las ruedas del camión pues el motor del camión está en marcha de forma continua. En pendientes superiores al 16% se aconseja no suministrar hormigón con el camión. - No se aproximará a menos de 2 metros del borde de la zanja o excavación donde tenga que descargar. Para ello, se emplearán si es preciso topes de retroceso.
<p>Atropellos o golpes con vehículos</p>	<ul style="list-style-type: none"> - Cuando un camión circula por el lugar de trabajo es indispensable dedicar un obrero para que vigile que la ruta del vehículo esté libre antes de que éste se ponga en marcha hacia adelante y sobre todo hacia atrás.
<p>Contactos térmicos, eléctricos y exposición a sustancias nocivas.</p>	<ul style="list-style-type: none"> - En la lubricación de resortes mediante vaporización o atomización, el trabajador permanecerá alejado del chorro de lubricación, que se sedimenta con rapidez, procurando en todo momento no dirigirlo a otras personas.
<p>Ruido, vibraciones y estrés térmico</p>	<ul style="list-style-type: none"> - Cuando se haya fraguado el hormigón de una cuba por cualquier razón, el operario que maneje el martillo neumático deberá utilizar cascos de protección auditiva de forma que el nivel máximo acústico sea de 80 dB.

Incendios y explosiones	<ul style="list-style-type: none">- Repostar combustible solamente con el motor parado, tener cuidado en el llenado y evitar derrames. No fume durante esta operación.- Compruebe que no existe ninguna pérdida de combustible, existe riesgo de incendio si alguna fuga se pone en contacto con partes de la máquina a elevada temperatura.- No compruebe nunca el nivel de la batería fumando ni alumbrándose con mechero o cerillas, los gases desprendidos. Por la misma son explosivos.
-------------------------	--

Equipos de protección individual

- Casco de seguridad.
- Calzado de seguridad.
- Botas de goma.
- Guantes de cuero.
- Cinturón antivibratorio.
- Ropa de trabajo.
- Ropa de lluvia.
- Chaleco reflectante.
- Gafas de seguridad.

6 Bomba de hormigón sobre camión

Descripción

Equipo de trabajo que impulsa, a través de una bomba, hormigón a zonas de trabajo separadas del camión e inaccesible.

Riesgos previsibles

- Caída de personas a distinto y mismo nivel.
- Caída de objetos en manipulación por desplome o derrumbamiento.
- Choque, golpes y cortes contra objetos.
- Explosiones y/o incendios.
- Atrapamiento por vuelco de máquina o vehículos.
- Proyección de fragmentos o partículas.
- Sobreesfuerzos.
- Exposición a temperaturas ambientales extremas.

- Atropellos o golpes con vehículos.
- Contactos térmicos, eléctricos y exposición a sustancias nocivas.
- Ruido, vibraciones y estrés térmico.

Riesgos y medidas preventivas

Caída de personas a distinto y mismo nivel	<ul style="list-style-type: none"> - La máquina debe operarse desde el puesto del conductor. Si se opera desde el telemando, la cabina debe permanecer cerrada para evitar la puesta en marcha del motor por terceros. - Nunca se aleje de la máquina si el motor está en marcha o exista la posibilidad de que alguien pueda arrancarlo sin autorización.
Caída de objetos en manipulación por desplome o derrumbamiento.	<ul style="list-style-type: none"> - No permanezca debajo de la zona donde está actuando la pluma.
Choque, golpes y cortes contra objetos.	<ul style="list-style-type: none"> - No meta nunca la mano en las partes móviles de la máquina (agitador, émbolos, etc.). - Al hormigonar existen riesgos para el personal del tajo por sacudidas incontroladas del manguerón. - No desmontar nunca la rejilla que cubre la tolva de la bomba. - No está permitido prolongar el manguerón terminal de la pluma.
Explosiones y/o incendios	<ul style="list-style-type: none"> - Cuando desconecte una manguera del circuito hidráulico piense que puede estar bajo presión o con el aceite caliente, tome las precauciones adecuadas (despresurizar el circuito y esperar a que se enfríe).
Atrapamiento por vuelco de máquina o vehículos	<ul style="list-style-type: none"> - En las zonas de despliegue y extensión de las patas de apoyo existe peligro de aplastamiento. Hay que asegurarse que durante esa maniobra no se acerquen personas a la zona de riesgo. - Cuando se posicione para bombear, sitúe el camión perfectamente nivelado, utilizando para ello los gatos estabilizadores. La inclinación máxima permitida en cualquier dirección es de 3 grados. - Las patas de apoyo deben extenderse completamente y apoyarse sobre calzos de madera o metálicos para repartir la presión al terreno uniformemente. La base de apoyo de los calzos sobre el terreno debe ser plana y compacta. - No se debe circular nunca con la pluma desplegada, afecta mucho a la estabilidad del camión.

	<ul style="list-style-type: none"> - No apoye nunca una pata en el borde de un terraplén, la distancia mínima debe ser a 2 m del borde del mismo.
Proyección de fragmentos o partículas.	<ul style="list-style-type: none"> - Utilice siempre gafas protectoras cuando se encuentre en la zona de la manguera de salida del hormigón o esté manipulando en circuitos hidráulicos bajo presión, existen riesgos de proyecciones o escapes.
Sobreesfuerzos	<ul style="list-style-type: none"> - En caso de vendaval o tormenta, retome la pluma a la posición de transporte. - No utilice nunca la pluma como una grúa para elevación de cargas.
Exposición a temperaturas ambientales extremas	<ul style="list-style-type: none"> - Tome precauciones al cargar el carburante, pare el motor y no fume durante la operación.
Atropellos o golpes con vehículos	<ul style="list-style-type: none"> - Por los caminos de obra circule siempre a baja velocidad. Respete todas las señales. - Antes de mover el camión asegúrese de que la zona está despejada en evicción de un posible atropello.
Contactos térmicos, eléctricos y exposición a sustancias nocivas.	<ul style="list-style-type: none"> - Los dispositivos ajustables (válvula limitadora de presión, potenciómetro, limitadores de los cilindros, etc.) solamente pueden ser manipulados por el personal expresamente autorizado.
Ruido, vibraciones y estrés térmico	<ul style="list-style-type: none"> - Utilice siempre su equipo de protección personal. - El vehículo estará dotado de señal acústica cuando realice maniobras marcha atrás. - El vehículo estará dotado de todas las protecciones colectivas propias del mismo.

Equipos de protección individual

- Casco de seguridad.
- Calzado de seguridad.
- Botas de goma.
- Guantes de cuero.
- Cinturón antivibratorio.
- Ropa de trabajo.
- Ropa de lluvia.
- Chaleco reflectante.
- Gafas de seguridad.

7 Taladro portátil

Descripción :

- Taladro sin percusión: herramienta eléctrica destinada a taladrar diferentes materiales como metales, madera, materiales sintéticos, etc.
- Taladro con percusión: herramienta eléctrica destinada a taladrar especialmente hormigón, piedra y otros materiales duros similares (específicamente sobre piedra, mampostería, materiales duros y trabajos ocasionales de perforación en hormigón). Dispone de un mecanismo de carraca o engranajes dentados de impulsión de efecto axial, que se superpone al rotativo realizado por el husillo de accionamiento.

Identificación de riesgos :

- Contacto con la energía eléctrica.
- Atrapamiento por o entre objetos.
- Erosiones en las manos.
- Cortes.
- Proyección de fragmentos o partículas.
- Los derivados de la rotura o mal montaje de la broca.
- Caída de objetos por manipulación
- Golpes y contactos con elementos móviles de la máquina
- Golpes por objetos o herramientas
- Sobreesfuerzos.
- Contactos eléctricos.
- Posturas forzadas.
- Riesgo de daños a la salud derivados de la exposición a agentes químicos: polvo.
- Riesgo de daños a la salud derivados de la exposición a agentes físicos: ruidos y vibraciones.

Medidas preventivas:

- En esta obra, los taladradores manuales estarán dotados de doble aislamiento eléctrico.
- Los taladros portátiles serán reparados por personal especializado.
- La conexión o suministro eléctrico a los taladros portátiles, se realizará mediante
- manguera antihumedad a partir del cuadro de planta, dotada con clavijas macho hembra estancas.

- Se prohíbe expresamente depositar en el suelo o dejar abandonado conectado a la red eléctrica, el taladro portátil.

Normas generales

- Utilizar taladros con el marcado CE prioritariamente o adaptados al R.D. 1215/1997.
- Es necesaria formación específica para la utilización de este equipo.
- Seguir las instrucciones del fabricante.
- Mantener las zonas de trabajo limpias y ordenadas.
- Deben evitarse o minimizarse las posturas forzadas y los sobreesfuerzos durante el trabajo.

Normas de uso y mantenimiento

- Antes de empezar a trabajar, limpiar los posibles derrames de aceite o combustible que puedan existir.
- Evitar la presencia de cables eléctricos en las zonas de paso.
- Evitar entrar en contacto con el accesorio de giro en rotación.
- Se tiene que disponer de empuñadura auxiliar para una mejor sujeción y de interruptor con freno de inercia, de forma que al dejar de apretar se pare la máquina de manera automática.
- Tienen que ser reparados por personal autorizado.
- La conexión o suministro eléctrico se tiene que realizar con manguera antihumedad.
- Las operaciones de limpieza y mantenimiento se han de efectuar previa desconexión de la red eléctrica o de la batería.
- Realizar estas operaciones con equilibrio estable, colocando de forma correcta los pies.
- Se ha de escoger la broca adecuada para el material que se tenga que agujerear.
- Se tienen que sustituir inmediatamente las herramientas gastadas o agrietadas.
- Desconectar este equipo de la red eléctrica o extraer la batería, cuando no se utilice.
- Realizar mantenimientos periódicos de estos equipos.
- El cambio del accesorio tiene que realizarse con el equipo parado.
- Hay que verificar que los accesorios están en perfecto estado antes de su colocación.
- Escoger el accesorio más adecuado para cada aplicación.

Equipos de protecciones colectivas

- Se han de almacenar estos equipos en lugares cubiertos, fuera de las zonas de paso y preferiblemente con su embalaje original

Equipos de Protección Individual:

- Ropa de trabajo.

- Calzado de seguridad.
- Gafas de seguridad (anti proyecciones).
- Guantes de cuero. Contra agresiones mecánicas y vibraciones
- Casco
- Protectores auditivos: tapones o auriculares
- Mascarilla

8 Equipo de soldadura eléctrica

Descripción

Equipos de trabajo consistentes en que la pieza a soldar está sometida a uno de los polos de la fuente de energía y el electrodo que se encuentra conectado al otro polo.

Riesgos y medidas preventivas

Caída de personal a distinto y mismo nivel	<ul style="list-style-type: none"> - Mantener las zonas de trabajo limpias y ordenadas
Pisadas y golpes contra objetos	<ul style="list-style-type: none"> - Mantener las zonas de trabajo limpias y ordenadas - Desconectar el equipo cuando no se utilice
Proyección de fragmentos o partículas	<ul style="list-style-type: none"> - Utilizar equipos de soldadura con el marcado CE prioritariamente o adoptados al Real Decreto 1215/1997 - Se tienen que sustituir inmediatamente las herramientas gastadas o agrietadas.
Contactos térmicos y eléctricos	<ul style="list-style-type: none"> - Comprobar periódicamente el estado de los cables de alimentación, pinzas, etc. - En los trabajos en zonas húmeda o mojada, la tensión nominal de trabajo no puede exceder de 50 V en c.a. o 75 V en c.c. - . Se prohíbe trabajar en zonas con especial riesgo de incendio, hay que prever la presencia de extintores. - Evitar la presencia de cables eléctricos en las zonas de paso. - La conexión o suministro eléctrico se tiene que realizar con manguera antihumedad. - Las operaciones de limpieza y mantenimiento se han de efectuar previa desconexión de la red eléctrica.

	<ul style="list-style-type: none"> - Cuando los trabajos de soldadura se efectúen en locales muy conductores, se recomienda la utilización de pequeñas tensiones. En otro caso, la tensión en vacío entre el electrodo y la pieza a soldar, no será superior a 90 V, valor eficaz para corriente alterna, y 150V en corriente continua. - No cambiar los electrodos sin guantes, con guantes mojados o sobre una superficie mojada. - No tocar la pieza recientemente soldada.
Inhalación o ingestión de agentes químicos peligrosos	<ul style="list-style-type: none"> - Es necesaria formación específica para la utilización de este equipo - No abandonar el equipo mientras esté en funcionamiento
Explosiones Incendios	<ul style="list-style-type: none"> - Los portaelectrodos tienen que tener el apoyo de manutención en material aislante y en perfecto estado de mantenimiento. - Seguir las instrucciones del fabricante - Antes de empezar a trabajar, limpiar los posibles derrames de aceite o combustible que puedan existir - Se debe disponer de extintores en zonas de trabajo con riesgo de incendio - Se prohíbe trabajar en zonas de trabajo donde se almacenen materiales inflamables o combustibles. - No trabajar con ropa sucia por grasa o sustancias inflamables - No realizar operaciones de soldadura en lugares donde se está desengrasando
Posturas forzadas Sobreesfuerzo	<ul style="list-style-type: none"> - Deben evitarse o minimizarse las posturas forzadas y los sobreesfuerzos durante el trabajo
Riesgos de daños a la salud derivados de la exposición a agentes: químicos y físicos	<ul style="list-style-type: none"> - Desconectar el equipo de soldadura en pausas de una cierta duración. - El grupo estará fuera del recinto de trabajo - No se permite soldar en el interior de contenedores, depósitos o barriles mientras no hayan sido limpiados completamente y desgasificados con vapor si fuera necesario. - El puesto de trabajo ha de estar bien ventilado

Equipos de protección individual

- Casco de seguridad.
- Gafas.

- Pantallas faciales, con vidrio filtrante, que protejan de la proyección violenta de partículas y de las radiaciones de soldadura.
- Guantes contra agresiones de origen térmico.
- Manoplas.
- Manguitos y mangas.
- Calzado de seguridad.
- Polainas.
- Delantales de protección contra agresiones mecánicas.
- Arnés (en trabajos en altura).
- Ropa de trabajo de algodón (ignífuga y ajustada).

9 Equipo de soldadura oxicorte

Descripción

Equipo de trabajo consistente en un sistema de soldadura y corte caracterizado por la utilización de un soplete y gases (acetileno y oxígeno) en estado comprimido.

Riesgos

- Caída de personas a diferente nivel.
- Caída de personas al mismo nivel.
- Caída de objetos por desplome.
- Caída de objetos por manipulación.
- Pisadas sobre objetos.
- Proyección de fragmentos o partículas.
- Contactos térmicos.
- Inhalación o ingestión de agentes químicos peligrosos.
- Exposición a radiaciones.
- Explosiones.
- Incendios.
- Posturas forzadas.
- Riesgo de daños a la salud derivados de la exposición a agentes químicos: gases.
- Riesgo de daños a la salud derivados de la exposición a agentes físicos: radiaciones.

Medidas preventivas

Normas generales:

- Utilizar equipos de oxicorte con el marcado CE, prioritariamente, o adaptados al R.D. 1215/1997.
- Es necesaria formación específica para la utilización de este equipo.
- Seguir las instrucciones del fabricante.
- Mantener las zonas de trabajo limpias y ordenadas.
- Deben evitarse o minimizarse las posturas forzadas y los sobreesfuerzos durante el trabajo

Normas de uso y mantenimiento

- Hay que almacenar las botellas alejadas de posibles contactos eléctricos, separadas de las fuentes de calor y protegidas del sol.
- Hay que limpiar periódicamente la boquilla del soplete.
- Hay que utilizar para cada trabajo la presión correcta. Hay que consultar la escala de presiones.
- Es necesario utilizar un encendedor de chispa para encender el soplete.
- Comprobar la existencia de válvulas antirretroceso en el manómetro y caña.
- Comprobar que la unión entre mangueras sea de conexiones estancas.
- El grupo ha de estar fuera del recinto de trabajo.
- En la manipulación de las botellas hay que evitar darles golpes y cogerlas por los grifos. Las botellas en servicio han de estar en posición vertical en sus soportes o carros.
- En la utilización de este equipo en zonas con especial riesgo de incendio, hay que prever la presencia de extintores.
- Se prohíbe la utilización de bombonas de gases en posición inclinada.
- Se prohíbe trabajar en condiciones climatológicas adversas: viento fuerte y lluvia.
- Se prohíben los trabajos de soldadura y corte en locales donde se almacenen materiales inflamables o combustibles.
- Tienen que ser reparados por personal autorizado.
- El grifo de la botella se ha de abrir lentamente.
- El almacenamiento de las bombonas se tiene que hacer verticalmente.
- Los grifos y los manorreductores de las botellas de oxígeno han de estar siempre limpios de grasas, aceites o combustible de cualquier tipo.
- Las bombonas, tanto llenas como vacías, se tienen que trasladar en posición vertical y atadas a un portabombonas.
- No abandonar el equipo mientras esté en funcionamiento.
- No se permite soldar en el interior de contenedores, depósitos o barriles mientras no hayan sido limpiados completamente y desgasificados con vapor, si es necesario.

- No se puede trabajar con la ropa sucia por grasa, disolvente u otras sustancias inflamables.
- No colgar nunca el soplete de las botellas, aunque esté apagado.
- -No se tienen que consumir del todo las botellas para mantener siempre una pequeña sobrepresión en su interior.
- No se han de efectuar trabajos de corte cerca de lugares donde se estén realizando operaciones de desengrasado, puesto que pueden formarse gases peligrosos.
- No tocar piezas recientemente cortadas.
- No utilizar el oxígeno para limpiar o soplar piezas o para ventilar una estancia.
- Para apagar el soplete hay que cerrar primero la válvula de acetileno y a continuación la de oxígeno.
- Para encender el soplete hay que abrir primero ligeramente la válvula de oxígeno y después la de acetileno en mayor proporción. A continuación, hay que encender la mezcla y regular la llama.
- Para mantener en buen estado las mangueras, hay que evitar su contacto con productos químicos, superficies calientes, elementos cortantes o punzantes. Asimismo, hay que evitar la formación de bucles o nudos en su utilización.
- Periódicamente, hay que verificar que las mangueras no tienen fugas revisando especialmente las juntas, racores y grifos.
- Proceder al recambio de mangueras cuando se detecte que éstas están deterioradas o rotas.
- Se tienen que sustituir inmediatamente las herramientas gastadas o agrietadas.
- Se ha de evitar que las chispas producidas por el soplete lleguen o caigan sobre las botellas o mangueras.
- No se pueden mezclar bombonas llenas con vacías y bombonas con gases diferentes.
- Realizar mantenimientos periódicos de estos equipos.

Protecciones colectivas

- El puesto de trabajo ha de estar bien ventilado o con sistemas de extracción adecuados.
- Se tienen que señalar las entradas a la zona de almacenamiento de estos equipos con la señal de «peligro de explosión» y «prohibido fumar».
- Si se realizan trabajos de corte in situ, procurar limitar la cascada de chispas y trozos de hierro colocando una manta ignífuga.
- Situar el equipo en zonas habilitadas de forma que se eviten zonas de paso o zonas demasiado próximas a la actividad de la obra.
- Verificar que en el entorno de la zona de soldadura no se encuentran otras personas. De lo contrario, se procederá a la utilización de protecciones colectivas con mamparas o protecciones individuales.
- Hay que almacenar estos equipos en lugares cubiertos y fuera de las zonas de paso.

Equipos de protección individual

- Casco.
- Gafas.
- Pantallas faciales, con protector con filtro que proteja de la proyección violenta de partículas y de las radiaciones de la soldadura.
- Guantes contra agresiones de origen térmico.
- Manoplas.
- Manguitos y mangas.
- Calzado de seguridad.
- Polainas.
- Delantales de protección contra las agresiones mecánicas.
- Arnés (en trabajos en altura).
- Ropa de trabajo de algodón (ignífuga y ajustada).

10 Compresor

Descripción

Máquina que toma el aire de la atmósfera para comprimirlo a la presión necesaria de trabajo, almacenándolo en un depósito desde donde es conducido por medio de una canalización hasta otra máquina o herramienta, que utilizará el aire comprimido como energía para su funcionamiento. El compresor funciona por un motor de combustión y es conducido a la obra remolcado o montado sobre camión.

Relación de riesgos previsibles

- Vuelco.
- Atrapamiento de personas.
- Desprendimiento durante el transporte en suspensión
- En servicio:
 - Exposición a sustancias tóxicas
 - Explosiones y/o incendios.
 - Exposición al ruido.

Medidas preventivas

- El compresor se ubicará en los lugares señalados para ello en los planos, en prevención de los riesgos por imprevisión o por creación de atmósferas ruidosas.

- El arrastre directo para la ubicación del compresor por los operarios se realizará a una distancia nunca inferior a los 2 metros (como norma general), del borde de coronación de cortes y taludes, en prevención del riesgo de desprendimiento de la cabeza del talud por sobrecarga.
- El transporte en suspensión se efectuará mediante un eslingado a cuatro puntos del compresor, de tal forma que quede garantizada la seguridad de la carga.
- Las carcasas protectoras de los compresores a utilizar estarán instaladas en posición de cerradas, en prevención de posibles atrapamientos y ruido.
- Hay que prestar atención a que los datos (placa de características) que aparecen en la máquina de accionamiento, en el compresor y en el depósito almacenador. Las instrucciones deberán encontrarse situadas siempre en el mismo lugar donde funciona el compresor.
- Hay que prestar atención a que los compresores destinados a producir aire a presión que aspiren solamente aire puro, es decir, libre de impurezas de todo tipo. El aire mezclado con gases y vapores combustibles (explosivos) o también con polvo puede conducir a la explosión del compresor recalentado por su funcionamiento. Esta podría conducir a la destrucción de la máquina y a otros daños colaterales. Los manómetros de los propios compresores deberán ser fácilmente visibles para que el operario pueda supervisar el grado de presión. Además, deberán ser controlados a intervalos regulares por los especialistas del caso, que comprobarán su buen funcionamiento.
- Todos los compresores y depósitos almacenadores de aire a presión deberán poseer válvulas de seguridad que reaccionan automáticamente al sobrepasar el límite de presión admitida. También se deberá controlar con frecuencia el funcionamiento de tales válvulas, sobre todo bajo condiciones atmosféricas desfavorables.
- Se deberán controlar las temperaturas que se alcanzan, tanto en el compresor como en los depósitos almacenadores. Para ello, se deberán emplear termómetros con dispositivos indicadores lo más visibles posible.
- El chorro de aire comprimido no deberá estar dirigido en ningún caso hacia partes del cuerpo de algún operario. Las presiones elevadas pueden provocar graves lesiones.
- El compresor debe estar parado cuando se quieran realizar trabajos de limpieza y mantenimiento en el mismo. También será necesario llevar a cabo un control a intervalos regulares de los depósitos que almacenan el aire a presión por especialistas apropiados, a efectos de poder diagnosticar la posibilidad de seguirlos empleando. Esta comprobación se realizará mediante tu control interior y una prueba hidráulica con una presión de 1,5 veces mayor que la presión máxima de servicio normal.
- El servicio y mantenimiento de compresores no será realizado por personal competente en la materia que haya recibido las instrucciones pertinentes acerca del funcionamiento y características de la máquina.

- Jamás se realizará la búsqueda de escapes en las tuberías y depósitos en donde se almacena el aire comprimido, sometidos a una presión elevada con una mano, pues un chorro finísimo de aire comprimido actúa como un cuchillo afilado.
- Un exceso de presión puede causar el estallido de los compresores depósitos y tuberías, por ello, para paliar tal condición insegura, será obligatorio disponer de una válvula de seguridad calibrada por la presión máxima de trabajo y un dispositivo que para automáticamente la compresión precisamente al llegar a la presión máxima indicada (a veces se prevé otra válvula que impide la entrada del aire a las cámaras de compresión a partir de un determinado valor de la presión predeterminada en el depósito y admitiéndola posteriormente de nuevo en el depósito. Consecuencia del consumo alcanzado por haber descendido otro determinado valor). En los indicados depósitos será preceptivo disponer también de un manómetro y de un purgador de fondo.
- El aire que sale del compresor puede contener agua y aceite, que son nocivos al buen funcionamiento del aparato (el aceite puede también dar lugar a explosiones) y como consecuencia de ello se debe instalar un depósito separador o filtro de retención. Ahora bien, como el aire puede contener fácilmente óxido de carbono (procedente del motor de combustión interna o de la destilación de lubricantes o de depósitos carbonosos) que es tóxico también en pequeñas cantidades, por lo cual al difundirse el aire comprimido en ambientes cerrados y poco ventilados, será necesario aplicar otro filtro que retenga el mentado óxido de carbono; este filtro no tiene una duración ilimitada, sino que requiere un cambio después de un determinado período de tiempo.
- Como norma general, previo a la puesta en marcha del compresor, se deberán verificar todos los órganos, los dispositivos de lubricación, los filtros y, antes de poner en funcionamiento el motor, será necesario abrir la descarga en la atmósfera y poner en marcha el sistema de enfriamiento. Sólo después de haber alcanzado el estado de régimen se podrá abrir lentamente la comunicación con el depósito, cerrando la descarga en la atmósfera.
- Durante el funcionamiento será conveniente: observar frecuentemente los manómetros, las válvulas, los purgadores de la condensación; controlar la temperatura del aire que sale del depósito del agua de enfriamiento de los soportes y buscar y eliminar las eventuales pérdidas.
- El mantenimiento y limpieza de las distintas partes del compresor (filtros, válvulas, tuberías, depósitos, etc) se debe realizar con muchísimo esmero y cuidado, según el plan general preconcebido y los plazos semanales, mensuales o semestrales, fijados por el constructor.
- La presión del aire a la salida depende de la presión y temperatura del aire que entra, y por eso varía según que el lugar en donde queda situado el compresor (nivel del mar o a cotas más altas) y según que aspire aire caliente o frío. Cuando se pueda, conviene aspirar de subterráneos y otros lugares fríos, pero no húmedos, a menos que no tengan un óptimo sistema de eliminación de la humedad del aire.
- Es una equivocación y hasta peligroso querer forzar el rendimiento elevando la presión del compresor y actuando sobre su velocidad más allá de los límites dados por el regulador del que está provisto o, de

todas formas, de su construcción. En cambio, es necesario saber elegir el tipo justo en el momento de su adquisición, teniendo presentes las previsible y distintas posibilidades de empleo.

- Para el trabajo de los compresores, será necesario seguir las instrucciones de los fabricantes, que hay que exponer e ilustrar al personal que trabaja con ellos.
- El compresor siempre se situará de forma nivelada, procediéndose al calzado del mismo antes de su puesta en funcionamiento.

Equipos de protección individual (epi)

- Calzado de seguridad
- Chaleco/ropa alta visibilidad.
- Casco de seguridad homologado
- Protección auricular frente al ruido.

11 Grupo electrógeno

Descripción

Elemento que produce electricidad a partir de un motor de combustión interna.

Relación de riesgos previsible

- Caída de objetos por manipulación
- Atrapamientos por o entre objetos.
- Exposición a contactos eléctricos.
- Explosiones y/o incendios.

Medidas preventivas

- Para evitar riesgos se recomienda la ubicación del generador alejado de zona de paso de personas o vehículos.
- El transporte del generador, si es de carro, se realizará empleando un remolcador, un dúmper o camión.
- Si el generador es del tipo de carro, se mantendrá en todo momento la carcasa cerrada para evitar contactos accidentales.
- Se prohíbe terminantemente las revisiones o reparaciones de los equipos bajo corriente y siempre será llevado a cabo por personal cualificado (electricistas), así como cualquier modificación o ampliación de la instalación.
- Si el generador lleva pica se conectará a tierra antes de la puesta en funcionamiento.

- Cualquier parte de la instalación se considerará bajo tensión, mientras no se compruebe con aparatos destinados al efecto, la no existencia de la misma.
- Los aparatos portátiles que sean necesarios emplear, serán estancos y estarán convenientemente aislados.
- Todo el material eléctrico que se emplee en la obra debe cumplir con la normativa técnica aplicable (R.E.B.T.).
- Los hilos tendrán la funda protectora aislante sin defectos apreciables.
- El grupo electrógeno utilizado estará dotado de interruptor diferencial de seguridad para la protección de las personas, y de interruptor magnotérmico para la protección de los equipos.
- El generador debe estar en condiciones de buen funcionamiento. Ante la duda sobre el mismo se enviará para su revisión.
- Se prohíbe el conexionado de cables a los equipos generadores, sin la utilización de las clavijas macho-hembra.
- Se cuidará el mantenimiento periódico del estado de las mangueras, enchufes, etc. Se sustituirán los elementos defectuosos en cuanto lo detecten.
- Se procurará no colocar los conductores por el suelo en zonas de paso de vehículos y acopios de cargas; en caso de no poder evitar que discurran por esas zonas, se debe intentar que vayan elevados y fuera del alcance de los vehículos que por allí deban circular o enterrados y protegidos por una canalización resistente. Asimismo, deberán colocarse elevados si hay zonas encharcadas.
- El trazado de las mangueras de suministro eléctrico no coincidirá con el de suministro provisional de agua.

Equipos de protección individual

- Guantes de protección.
- Gafas de protección anti impacto.
- Protección auricular frente al ruido.



PLIEGO DE CONDICIONES

ESTUDIO BÁSICO DE SEGURIDAD Y SALUD INV25-
0042 "INSTALACIÓN DE VALLADO Y BARANDILLA EN
EL ESPALDÓN DEL DIQUE DE ABRIGO DEL PUERTO
DE ALCÚDIA"

Autor: Dña. Cristina Cobalea Medina

Ingeniero Industrial- N° Col: 980

1 Normativa

En el pliego de condiciones particulares se tendrán en cuenta las normas legales y reglamentarias aplicables a las especificaciones técnicas propias de la obra, así como las prescripciones que se habrán de cumplir con las características, la utilización y la conservación de las máquinas, útiles, herramientas, sistemas y equipos preventivos.

Disposiciones legales y reglamentarias de aplicación:

Principios generales

- *Ley de Prevención de Riesgos Laborales. 31/1995 de 8 de noviembre. BOE núm. 269 de 10 de noviembre.*

Artículos modificados:

- Artículo 32, por Ley 35/2014, de 26 de diciembre
- Artículo 30.5, por Ley 14/2013, de 27 de septiembre
- Artículos 16, 30, 31, 39 por Ley 25/2009, de 22 de diciembre
- Artículos 5 y 26 por Ley Orgánica 3/2007, de 22 de marzo
- Artículo 5 por la Ley 25/2009, de 22 de diciembre
- Artículo 3, se suprime el apartado 4 por el art. 1.1 del RD-Ley 16/2022, de 6 de septiembre y se modifican los apartados 1 y 2 por la disposición final 2.1 de la Ley 31/2006, de 18 de octubre
- Artículos 9, 14, 16, 23, 24, 29, 31, 32 bis, 43 por Ley 54/2003, de 12 de diciembre
- Artículo 26, por Ley 39/1999, de 5 de noviembre
- Artículos 45, 47 por Ley 50/1998, de 30 de diciembre
- Se derogan los apartados 2, 4 y 5 del art. 42 y los arts. 45, salvo los párrafos 3 y 4 del apartado 1, al 52, por Real Decreto Legislativo 5/2000, de 4 de agosto
- Se derogan el párrafo primero y segundo del apartado 1 y el apartado 2 del artículo 45 por la disposición derogatoria única.2.c) del Real Decreto Legislativo 5/2000, de 4 de agosto
- Se deroga el art. 46, 47, 48, 49, 50, 51, 52 por la disposición derogatoria única.2.c) del Real Decreto Legislativo 5/2000, de 4 de agosto
- Disposición adicional quinta. Fundación Estatal para la Prevención de Riesgos Laborales, FSP, Se modifica por la disposición final 1 del Real Decreto-ley 16/2022, de 6 de septiembre
- Disposición adicional novena bis. Personal militar. Se añade por la disposición final 2.2 de la Ley 31/2006, de 18 de octubre
- Disposición adicional decimocuarta. Presencia de recursos preventivos en las obras de construcción. Se añade por el art. 7 de la Ley 54/2003, de 12 de diciembre
- Disposición adicional decimoquinta. Habilitación de funcionarios públicos. Se añade por el art. 8 de la Ley 54/2003, de 12 de diciembre

- Disposición adicional decimosexta. Acreditación de la formación. Se añade por el art. 8.9 de la Ley 25/2009, de 22 de diciembre
- Disposición adicional decimoséptima. Asesoramiento técnico a las empresas de hasta veinticinco trabajadores. Se añade por el art. 39.2 de la Ley 14/2013, de 27 de septiembre
- Disposición adicional decimoctava. Protección de la seguridad y la salud en el trabajo de las personas trabajadoras en el ámbito de la relación laboral de carácter especial del servicio del hogar familiar. Se añade por el art. 1.2 del Real Decreto-ley 16/2022, de 6 de septiembre
- *Ley 50/1998, de 30 de diciembre, de Medidas Fiscales, Administrativas y del Orden Social, que modifica los artículos 45, 47, 48 y 49 de la Ley de Prevención de Riesgos Laborales.*
- *Ley 22/1998, de 28 de julio, de Costas.*
- *Real Decreto Legislativo 5/2000, de 4 de agosto, por el que se aprueba el texto refundido de la Ley sobre Infracciones y Sanciones en el Orden Social.*
- *Ley 39/1999, de 5 de noviembre, para promover la conciliación de la vida familiar y laboral de las personas trabajadoras, que modifica el artículo 26 de la Ley de Prevención de Riesgos Laborales.*
- *Real Decreto 1879/1996, de 2 de agosto, por el que se regula la composición de la Comisión Nacional de Seguridad y Salud en el Trabajo. BOE de 9 de agosto de 1996.*
- *Ley 54/2003, de 12 de diciembre, de reforma del marco normativo de la Prevención de Riesgos Laborales.*
- *Real Decreto 309/2001, de 23 de marzo, por el que se modifica el RD 1879/1996, por el que se regula la composición de la Comisión Nacional de Seguridad y Salud en el Trabajo. BOE de 5 de abril de 2001.*
- *Real Decreto 216/1999, de 5 de febrero, sobre disposiciones mínimas de seguridad y salud en el trabajo en el ámbito de las Empresas de Trabajo Temporal (ETT). BOE de 24 de febrero de 1999.*
- *Real Decreto Legislativo 8/2015, de 30 de octubre, por el que se aprueba el texto refundido de la Ley General de la Seguridad Social*
- *Orden de 9 de marzo de 1971. La Ordenanza General de Seguridad e Higiene en el Trabajo. BOE, núm. 64 de 16 de marzo. Donde solo queda vigente el capítulo VI del título II.*
- *Real Decreto Legislativo 2/2015, de 23 de octubre, por el que se aprueba el texto refundido de la Ley del Estatuto de los Trabajadores.*
- *Real Decreto 67/2010, de 29 de enero, de adaptación de la legislación de Prevención de Riesgos Laborales a la Administración General del Estado.*
- *Ley 32/2006 reguladora de la Subcontratación en el Sector de la Construcción (BOE núm. 250 de 19 de octubre).*
- *Real Decreto 1109/2007, de 24 de agosto, por el que se desarrolla la Ley 32/2006, de 18 de octubre, reguladora de la subcontratación en el Sector de la Construcción.*
- *Ley 20/2007, de 11 de julio, del Estatuto del trabajo autónomo.*
- *Ley 6/2017, de 24 de octubre, de Reformas Urgentes del Trabajo Autónomo.*

- *RDL 16/2022, de 6 de septiembre, para la mejora de las condiciones de trabajo y de Seguridad Social de las personas trabajadoras al servicio del hogar. (se suprime el apartado 4 de la Ley 31/1995 por el art. 1.1 del RDL 16/2022).*
- *Ley 25/2009, de 22 de diciembre, de modificación de diversas leyes para su adaptación a la Ley sobre el libre acceso a las actividades de servicios y su ejercicio*
- *Ley Orgánica 3/2007, de 22 de marzo, para la igualdad efectiva de mujeres y hombres*
- *Ley 54/2003, de 12 de diciembre, de reforma del marco normativo de la prevención de riesgos laborales.*
- *Ley 25/2009, de 22 de diciembre, de modificación de diversas leyes para su adaptación a la Ley sobre el libre acceso a las actividades de servicios y su ejercicio.*
- *Ley 14/2013, de 27 de septiembre, de apoyo a los emprendedores y su internacionalización.*
- *Ley 35/2014, de 26 de diciembre, por la que se modifica el texto refundido de la Ley General de la Seguridad Social en relación con el régimen jurídico de las Mutuas de Accidentes de Trabajo y Enfermedades Profesionales de la Seguridad Social.*
- *Ley 32/2010, de 5 de agosto, por la que se establece un sistema específico de protección por cese de actividad de los trabajadores autónomos.*
- *RDL 16/2022, de 6 de septiembre, para la mejora de las condiciones de trabajo y de Seguridad Social de las personas trabajadoras al servicio del hogar. (se suprime el apartado 4 de la Ley 31/1995 por el art. 1.1 del RDL 16/2022).*
- *Ley 25/2009, de 22 de diciembre, de modificación de diversas leyes para su adaptación a la Ley sobre el libre acceso a las actividades de servicios y su ejercicio*
- *Ley Orgánica 3/2007, de 22 de marzo, para la igualdad efectiva de mujeres y hombres*
- *Ley 35/2014, de 26 de diciembre, por la que se modifica el texto refundido de la Ley General de la Seguridad Social en relación con el régimen jurídico de las Mutuas de Accidentes de Trabajo y Enfermedades Profesionales de la Seguridad Social.*
- *Ley 32/2010, de 5 de agosto, por la que se establece un sistema específico de protección por cese de actividad de los trabajadores autónomos.*

Servicios de prevención

- *Real Decreto 39/1997, de 17 de enero, Reglamento de los Servicios de Prevención. Del Ministerio de Trabajo y Asuntos Sociales. BOE núm. 27 de 31 de enero de 1997.*
- *Real Decreto 598/2015, de 3 de julio, por el que se modifican el Real Decreto 39/1997, de 17 de enero, por el que se aprueba el Reglamento de los servicios de prevención; el Real Decreto 485/1997, de 14 de abril, sobre disposiciones mínimas en materia de señalización de seguridad y salud en el trabajo; el Real Decreto 665/1997, de 12 de mayo, sobre la protección de los trabajadores contra los riesgos relacionados con la exposición a agentes cancerígenos durante el trabajo y el Real Decreto 374/2001, de 6 de abril, sobre la protección de la*

salud y seguridad de los trabajadores contra los riesgos relacionados con los agentes químicos durante el trabajo.

- *Real Decreto 337/2010, de 19 de marzo, por el que se modifican el Real Decreto 39/1997, de 17 de enero, por el que se aprueba el Reglamento de los Servicios de Prevención; el Real Decreto 1109/2007, de 24 de agosto, por el que se desarrolla la Ley 32/2006, de 18 de octubre, reguladora de la subcontratación en el sector de la construcción y el Real Decreto 1627/1997, de 24 de octubre, por el que se establecen disposiciones mínimas de seguridad y salud en obras de construcción.*
- *Real Decreto 899/2015, de 9 de octubre, por el que se modifica el Real Decreto 39/1997, de 17 de enero, por el que se aprueba el Reglamento de los Servicios de Prevención*
- *Orden TIN/2504/2010, de 20 de septiembre, por la que se desarrolla el Real Decreto 39/1997, de 17 de enero, por el que se aprueba el Reglamento de los Servicios de Prevención, en lo referido a la acreditación de entidades especializadas como servicios de prevención, memoria de actividades preventivas y autorización para realizar la actividad de auditoría del sistema de prevención de las empresas.*
- *Real Decreto 780/1998, de 30 de abril, Modificación del Reglamento de los Servicios de Prevención. Ministerio de Trabajo y Asuntos Sociales. BOE de 1 de mayo de 1998.*
- *Orden TAS/3623/2006, de 28 de noviembre, por la que se regulan las actividades preventivas en el ámbito de la Seguridad Social y la financiación de la Fundación para la Prevención de Riesgos Laborales, publicado en el BOE número 285 de 29 de Noviembre de 2006.*
- *Resolución de 2 de abril de 2007, de la Secretaría de Estado de la Seguridad Social, por la que se determinan las actividades preventivas a realizar por las mutuas de accidentes de trabajo y enfermedades profesionales de la Seguridad Social durante el año 2007, en desarrollo de la Orden TAS/3623/2006, de 28 de noviembre, por la que se regulan las actividades preventivas en el ámbito de la Seguridad Social y la financiación de la Fundación para la Prevención de Riesgos Laborales.*
- *Real Decreto 604/2006, de 19 de mayo, por el que se modifican el Real Decreto 39/1997, de 17 de enero, por el que se aprueba el Reglamento de los Servicios de Prevención, y el Real Decreto 1627/1997, de 24 de octubre, por el que se establecen las disposiciones mínimas de seguridad y salud en las obras de construcción.*

Ergonomía

- Cargas

- *Real Decreto 487/1997, de 14 de abril, Disposiciones mínimas de Seguridad y Salud relativas a la Manipulación Manual de Cargas que entrañen riesgos, en particular dorsolumbares para los trabajadores (Directiva 90/269/CEE), del Ministerio de Trabajo y Asuntos Sociales. BOE núm. 97 de 23 de abril de 1997.*
- *Convenio 127 de la Organización Internacional del Trabajo, relativo al peso máximo de la carga que puede ser transportada por un trabajador.*

- Pantallas de visualización de datos

- *Real Decreto 488/1997, de 14 de abril, Disposiciones mínimas de Seguridad y Salud relativas al trabajo con equipos que incluyen Pantallas de Visualización. BOE núm. 97 de 23 de abril de 1997.*

Higiene industrial

- Enfermedades profesionales

- *Convenio 42 de la Organización Internacional del Trabajo, relativo a la indemnización por enfermedades profesionales (revisado en 1934).*
- *Real Decreto 1299/2006, de 10 de noviembre, por el que se aprueba el cuadro de enfermedades profesionales en el sistema de la Seguridad Social y se establecen criterios para su notificación y registro.*
- *Real Decreto 257/2018, de 4 de mayo, por el que se modifica el Real Decreto 1299/2006, de 10 de noviembre, por el que se aprueba el cuadro de enfermedades profesionales en el sistema de la Seguridad Social y se establecen criterios para su notificación y registro.*

Contaminantes químicos

- *Real Decreto 656/2017, de 23 de junio, por el que se aprueba el Reglamento de Almacenamiento de Productos Químicos y sus Instrucciones Técnicas Complementarias MIE APQ 0 a 10, publicado por el BOE número 176 de 25 de Julio de 2017.*
- *Real Decreto 374/2001, de 6 de Abril, sobre la protección de la salud y seguridad de los trabajadores contra los riesgos relacionados con los agentes químicos durante el trabajo.*
- *REGLAMENTO (CE) nº 1907/2006 del Parlamento Europeo y del Consejo, de 18 de diciembre de 2006, relativo al registro, la evaluación, la autorización y la restricción de las sustancias y preparados químicos (REACH), por el que se crea la Agencia Europea de Sustancias y Preparados Químicos.*

- Plomo y cloruro de vinilo

- *Real Decreto 349/2003, de 21 de marzo, por el que se modifica el Real Decreto 665/1997, de 12 de mayo, sobre la protección de los trabajadores contra los riesgos relacionados con la exposición a agentes cancerígenos durante el trabajo, y por el que se amplía su ámbito de aplicación a los agentes mutágenos.*

- Cancerígenos

- *Real Decreto 665/1997, de 12 de mayo, Protección de los trabajadores contra los riesgos relacionados con la exposición a Agentes Cancerígenos durante el trabajo. BOE núm. 124 de 24 de mayo de 1997.*
- *Convenio 136 de la OIT, relativo a la protección contra los riesgos de intoxicación por el benceno.*
- *Real Decreto 374/2001, de 6 de abril, sobre la protección de la salud y seguridad de los trabajadores contra los riesgos relacionados con los agentes químicos durante el trabajo.*

- Amianto

- *Convenio 162 de la OIT, sobre utilización del asbesto en condiciones de seguridad. Adoptado el 24 de junio de 1986.*

- *Real Decreto 108/1991, de 1 de febrero de 1991. Prevención y reducción de la contaminación del medio ambiente producida por amianto.*
- *Real Decreto 396/2006, de 31 de marzo, por el que se establecen las disposiciones mínimas de seguridad y salud aplicables a los trabajos con riesgo de exposición al amianto.*
- *ORDEN de 7 de diciembre de 2001 por la que se modifica el anexo I del Real Decreto 1406/1989, de 10 de noviembre, por el que se imponen limitaciones a la comercialización y al uso de ciertas sustancias y preparados peligrosos.*

Contaminantes físicos

- Ruido

- *Convenio 148 de la OIT, sobre la protección de los trabajadores contra los riesgos profesionales debidos a la contaminación del aire, el ruido y las vibraciones en el lugar de trabajo.*
- *Real Decreto 286/2006, de 10 de marzo, sobre la Protección de la salud y la seguridad de los trabajadores contra los riesgos relacionados con la exposición al ruido.*
- *Real Decreto 212/2002, de 22 de febrero, por el que se regulan las emisiones sonoras en el entorno debidas a determinadas máquinas de uso al aire libre.*

- Radiaciones ionizantes

- *Real Decreto 413/1997, de 21 de marzo de 1997 relativa a la protección operacional de los trabajadores exteriores con riesgo de exposición a radiaciones ionizantes por intervención en zona controlada. BOE de 16 de abril de 1997.*
- *Convenio 115 de la OIT, relativo a la protección de los trabajadores contra las radiaciones ionizantes.*
- *Real Decreto 1566/1998, de 17 de julio de 1998, relativa a la protección de la salud frente a los riesgos derivados de las radiaciones ionizantes en exposiciones médicas. BOE de 28 de agosto de 1998.*
- *Real Decreto 783/2001, de 6 de julio, por el que se aprueba el Reglamento sobre protección sanitaria contra radiaciones ionizantes.*
- *Real Decreto 601/2019, de 18 de octubre, sobre justificación y optimización del uso de las radiaciones ionizantes para la protección radiológica de las personas con ocasión de exposiciones médicas.*
- *Real Decreto 229/2006, de 24 de febrero, sobre el control de fuentes radiactivas encapsuladas de alta actividad y fuentes huérfanas.*
- *Ley 25/1964, de 29 de abril, sobre energía nuclear.*
- *Real Decreto 1029/2022, de 20 de diciembre, por el que se aprueba el Reglamento sobre protección de la salud contra los riesgos derivados de la exposición a las radiaciones ionizantes. «BOE» núm. 305, de 21/12/2022.*

- *Resolución de 21 de marzo de 2023, de la Subsecretaría, por la que se publica el Acuerdo por el que se establecen normas de seguridad básicas para la protección contra los peligros derivados de la exposición a radiaciones ionizantes en el ámbito de la protección civil. «BOE» núm. 71, de 24/03/2023.*

- Radiaciones no ionizantes

- *Real Decreto 486/2010, de 23 de abril, sobre la protección de la salud y la seguridad de los trabajadores contra los riesgos relacionados con la exposición a radiaciones ópticas artificiales.*
- *Real Decreto 299/2016, de 22 de julio, sobre la protección de la salud y la seguridad de los trabajadores contra los riesgos relacionados con la exposición a campos electromagnéticos.*

- Vibraciones

- *Real Decreto 1311/2005, de 4 de noviembre, sobre la protección de la salud y la seguridad de los trabajadores frente a los riesgos derivados o que puedan derivarse de la exposición a vibraciones mecánicas.*
 - *Real Decreto 330/2009, de 13 de marzo, por el que se modifica el Real Decreto 1311/2005, de 4 de noviembre, sobre la protección de la salud y la seguridad de los trabajadores frente a los riesgos derivados o que puedan derivarse de la exposición a vibraciones mecánicas.*

- Condiciones climatológicas

- *Real Decreto-ley 4/2023, de 11 de mayo, por el que se adoptan medidas urgentes en materia agraria y de aguas en respuesta a la sequía y al agravamiento de las condiciones del sector primario derivado del conflicto bélico en Ucrania y de las condiciones climatológicas, así como de promoción del uso del transporte público colectivo terrestre por parte de los jóvenes y prevención de riesgos laborales en episodios de elevadas temperaturas.*

Contaminantes biológicos

- *Real Decreto 664/1997, de 12 de mayo, Protección de los trabajadores contra los riesgos relacionados con la exposición a Agentes Biológicos durante el trabajo. BOE núm. 124 de 24 de mayo de 1997.*
 - *Orden Ministerial del 25 de marzo de 1998, del Ministerio de Trabajo y Asuntos Sociales, por el que se adapta en función del progreso técnico el Real Decreto 664/1997. BOE de 30 de marzo de 1998. Y corrección de errores. BOE de 15 de marzo de 1998.*
- *Real Decreto 487/2022, de 21 de junio, por el que se establecen los requisitos sanitarios para la prevención y el control de la legionelosis.*

Otras disposiciones

- *Real Decreto 840/2015, de 21 de septiembre, por el que se aprueban medidas de control de los riesgos inherentes a los accidentes graves en los que intervengan sustancias peligrosas.*
- *Real Decreto 2414/1961, de 30 de noviembre. Reglamento de Actividades Molestas, Nocivas, Insalubres y Peligrosas.*

- Residuos

- *Real Decreto 937/1989, de 21 de julio, por el que se regula la concesión de ayudas del Plan Nacional de Residuos Industriales.*
- *Real Decreto 833/1988, de 20 de julio. Reglamento para la ejecución de la Ley 20/1986 (derogada por Ley 10/1998, y posteriormente por la Ley 22/2011), básica de residuos tóxicos y peligrosos.*
 - *Modificada por el RD 1771/1994, de 5 de agosto, de adaptación a la Ley 30/1992, de 26 de noviembre, de régimen jurídico de las Administraciones Públicas y del Procedimiento Administrativo Común, de determinados procedimientos administrativos en materia de aguas, costas y medio ambiente.*
 - *Modificada por el RD 952/1997, de 20 de junio, por el que se modifica el Reglamento para la Ejecución de la Ley 20/1986 (Derogada por Ley 10/1998), de 14 de mayo, Básica de Residuos Tóxicos y Peligrosos, aprobado mediante RD 833/1988, de 20 de julio.*
 - *Modificada por el RD 367/2010, de 26 de marzo, de modificación de diversos reglamentos del área de medio ambiente par asu adaptación a la Ley 17/2009, de 23 de noviembre, sobre el libre acceso a las actividades de servicios y su ejercicio y a la Ley 25/2009, de 22 de diciembre, de modificación de diversas leyes para su adaptación a la Ley de libre acceso a actividades de servicios y su ejercicio.*
- *Ley 22/2011, de 28 de julio, de residuos y suelos contaminados.*
- *Decisión de la Comisión 96/350/CE de 24 de mayo de 1996.*
- *Ley 7/2022, de 8 de abril, de residuos y suelos contaminados para una economía circular.*
- *Real Decreto 208/2022, de 22 de marzo, sobre las garantías financieras en materia de residuos.*
- *Decisión de la Comisión 96/350/CE de 24 de mayo de 1996.*
- *Reglamento (CE) nº 1013/2006 del Parlamento Europeo y del Consejo, de 14 de junio de 2006, relativo a los traslados de residuos.*
- *Reglamento (CCE) 259/1993, del Consejo, de 1 de febrero de 1993, relativo a la vigilancia y control de los traslados de residuos en el interior y a la entrada y salida de la Comunidad Europea.*
- *Decisión 94/3/CE, de la Comisión, de 20 de diciembre, y la Lista de Residuos Peligrosos, aprobada por la Decisión 94/904/CE, del Consejo, de 22 de diciembre.*
 - *Modificada por el Real Decreto Legislativo 4/2001, de 16 de febrero, sobre el régimen de intervención administrativa aplicable a la valorización energética de harinas de origen animal procedentes de la transformación de despojos y cadáveres de animales.*
- *Real Decreto 1378/1999, de 27 de agosto de 1999, complementa la Ley 10/1998, de 21 de abril, estableciendo las Medidas para la Eliminación y Gestión de los Policlorobifenilos, Policloroterfenilos y Aparatos que los contengan.*

- Lugares de trabajo

- *Real Decreto 485/1997, sobre disposiciones mínimas en materia de señalización de seguridad y salud en el trabajo, publicado en BOE de 23 de Abril de 1997.*

- *Real Decreto 486/1997, de 14 de abril. Disposiciones mínimas de Seguridad y Salud en los Lugares de Trabajo. Ministerio de Trabajo y Asuntos Sociales BOE núm. 97 de 23 de abril de 1997.*
- *Real Decreto 173/2010, de 19 de febrero, por el que se modifica el Código Técnico de la Edificación, aprobado por el Real Decreto 314/2006, de 17 de marzo, en materia de accesibilidad y no discriminación de las personas con discapacidad.*

- Etiquetado de sustancias peligrosas

- *Real Decreto 363/1995, de 10 de marzo de 1995. Reglamento sobre Notificación de Sustancias Nuevas y Clasificación, Envasado y Etiquetado de Sustancias Peligrosas. BOE de 5 de junio de 1995.*

Modificada por:

- *Orden de 13 de septiembre de 1995, por el que se modifica el Anexo I.*
- *Orden de 21 de febrero de 1997, por el que se modifica el Anexo I.*
- *Orden de 30 de junio de 1998, por el que se modifica partes del articulado y partes de los Anexos I, III, V y VI.*
- *Orden de 11 de septiembre de 1998, por el que se modifica partes de los Anexos I y VI.*
- *Orden de 16 de julio de 1999, por el que se modifica partes de los Anexos I y V.*
- *Orden de 5 de octubre de 2000, por el que se modifican los Anexos I, III, IV y VI.*
- *Orden de 5 de abril de 2001, por el que se modifican los Anexos I, IV, V, VI y IX*
- *Real Decreto 507/2001, de 11 de mayo, por el que se modifica el artículo 13.1*
- *PRE/2317/2002, de 11 de mayo, por el que se modifica los anexos I a VIII*
- *Real Decreto 99/2003, de 24 de enero por el que se modifica el artículo 23.1 y el anexo XI*
- *Orden PRE7124472006, de 20 de abril, por el que se modifican los anexos I y V*
- *Real Decreto 1802/2008, de 3 de noviembre, por el que se modifica el Reglamento sobre notificación de sustancias nuevas y clasificación, envasado y etiquetado de sustancias peligrosas, aprobado por Real Decreto 363/1995, de 10 de marzo, con la finalidad de adaptar sus disposiciones al Reglamento (CE) n.º 1907/2006 del Parlamento Europeo y del Consejo (Reglamento REACH).*

- Señalización

- *Real Decreto 485/1997, de 14 de abril, Disposiciones mínimas en materia de Señalización de seguridad y salud en el trabajo. Ministerio de Trabajo y Asuntos Sociales. BOE núm. 97 de 23 de abril de 1997.*
- *IC 8.3. de Señalización de Obras en Carreteras.*

- Incendios

- *Orden de 24 de octubre de 1979 sobre protección anti-incendios en los establecimientos sanitarios.*
- *Orden de 25 de septiembre de 1979 sobre prevención de incendios en establecimientos turísticos.*
- *Real Decreto 47/2004, de 10 de febrero, de establecimientos hoteleros.*

- *Real Decreto 513/2017, de 22 de mayo, por el que se aprueba el Reglamento de instalaciones de protección contra incendios*
- *Orden de 27 de julio de 1999 por el que se determinan las condiciones que deben reunir los extintores de incendios instalados en vehículos de transporte de personas o de mercancías.*
- *Ordenanzas Municipales.*
- *Ley 12/2023, de 23 de noviembre, de los servicios de prevención y extinción de incendios y salvamento.*

Electricidad

- *Real Decreto 223/2008, de 15 de febrero, por el que se aprueban el Reglamento sobre condiciones técnicas y garantías de seguridad en líneas eléctricas de alta tensión y sus instrucciones técnicas complementarias ITC-LAT 01 a 09.*
- *Real Decreto 842/2002 de 2 de agosto Reglamento Electrotécnico de Baja Tensión e Instrucciones Técnicas Complementarias.*
- *Real Decreto 337/2014, de 9 de mayo, por el que se aprueban el Reglamento sobre condiciones técnicas y garantías de seguridad en instalaciones eléctricas de alta tensión y sus Instrucciones Técnicas Complementarias ITC-RAT 01 a 23*
- *Real Decreto 337/2014, de 9 de mayo, por el que se aprueban el Reglamento sobre condiciones técnicas y garantías de seguridad en instalaciones eléctricas de alta tensión y sus Instrucciones Técnicas Complementarias ITC-RAT 01 A 23*
- *Orden de 27 de noviembre de 1987. Actualización de las Instrucciones técnicas complementarias MIE-RAT 13 y MIE-RAT 14 del Reglamento sobre condiciones técnicas y garantías de seguridad en centrales eléctricas, subestaciones y centros de transformación.*
- *Orden de 23 de junio de 1988. Actualización de diversas instrucciones técnicas complementarias MIE-RAT de Reglamento sobre condiciones técnicas y garantías de seguridad en centrales eléctricas, subestaciones y centros de transformación.*
- *Orden de 16 de abril de 1991, por la que se modifica el punto 3.6 de la Instrucción Técnica complementaria MIE-RAT 06 del reglamento sobre condiciones técnicas y garantías de seguridad en centrales eléctricas, subestaciones y centros de transformación.*
- *Real Decreto 614/2001, de 8 de junio, sobre disposiciones mínimas para la protección de la salud y seguridad de los trabajadores frente al riesgo eléctrico. BOE núm. 148 de 21 de junio de 2001.*
- *Orden ETU/995/2017, de 6 de octubre, por la que se aprueban instrucciones técnicas complementarias del capítulo IX "Electricidad" del Reglamento General de Normas Básicas de Seguridad Minera.*

Construcción

- *Real Decreto 1627/1997, de 24 de Octubre, Disposiciones mínimas de seguridad y salud en las obras de construcción. BOE núm. 256 de 25 de octubre de 1997.*

- Ordenanza de trabajo en la Construcción, Vidrio y Cerámica. OM de 28 agosto 1970. BOE 5, 7, 8 y 9 de septiembre de 1970. OM 28 de julio de 1977. OM de 4 de julio de 1983. Resolución de 30 de enero de 1997, de la Dirección General de Trabajo y Migraciones, por la que se dispone la inscripción en el Registro y publicación del contenido de la prórroga de Trabajo de Construcción, Vidrio y Cerámica, en el sector.
- Convenio 62 de la OIT, relativo a las prescripciones de seguridad en la industria de la edificación.
- Ley 38/1999, de 5 de noviembre, de Ordenación de la Edificación, concreta en la Disposición adicional cuarta la titulación académica y profesional de los Coordinadores de Seguridad y Salud en las obras de edificación. BOE de 6 de noviembre de 1999.
- Resolución de 8 de abril de 1999, sobre Delegación de Facultades en Materia de Seguridad y Salud en las Obras de Construcción, complementa artículo 18 de RD 1627/1997, de 24 de octubre de 1997, sobre Disposiciones mínimas de Seguridad y Salud en las Obras de Construcción.
- Resolución de 6 de septiembre de 2023, de la Dirección General de Trabajo, por la que se registra y publica el VII Convenio colectivo general del sector de la construcción.
- Resolución de 25 de diciembre de 2023, de la Dirección General de Trabajo, por la que se registra y publica el Acuerdo de modificación del VII Convenio colectivo general del sector de la construcción.
- Ordenanzas Municipales sobre Vallados de Obra, Ocupaciones de Viales, etc.
- Ley 32/2006, de 18 de octubre, reguladora de la subcontratación en el sector de la construcción
- RD 1109/2007, de 24 de agosto, por el que se desarrolla la Ley 32/2006, de 18 de octubre, reguladora de la subcontratación en el Sector de la Construcción

Equipos de trabajo

- Real Decreto 1215/1997, de 18 de julio, Disposiciones mínimas de Seguridad y Salud para la utilización por los trabajadores de los Equipos de Trabajo. Ministerio de Trabajo y Asuntos Sociales. BOE núm. 188 de 7 de agosto de 1997.
 - - Real Decreto 2177/2004, de 12 de noviembre, por el que se modifica el Real Decreto 1215/1997, de 18 de julio, por el que se establecen las disposiciones mínimas de seguridad y salud para la utilización por los trabajadores de los equipos de trabajo, en materia de trabajos temporales en altura.

Máquinas

- Convenio 119 de la OIT, relativo a la protección de la maquinaria.
- Real Decreto 2177/2004, de 10 de noviembre, por el que se derogan diferentes disposiciones en materia de normalización y homologación de productos industriales.
- Real Decreto 1644/2008, de 10 de octubre, por el que se establecen las normas para la comercialización y puesta en servicio de las máquinas, publicada por el BOE número 246 de 11 de Octubre de 2008.
- Real Decreto 683/2003, de 12 de junio, por el que se derogan diferentes disposiciones en materia de normalización y homologación de productos industriales de construcción.

- *Real Decreto 2200/1995, de 28 de diciembre de 1995, que aprueba el Reglamento de la Infraestructura para la Calidad y la Seguridad Industrial, que complementa al RD 2584/1981, de 18 de septiembre de 1981.*
- *Real Decreto 411/1997, de 21 de marzo, por el que se modifica el Real Decreto 2200/1995, de 28 de diciembre, por el que se aprueba el Reglamento de la infraestructura para la calidad y seguridad industrial.*
- *Reglamento (CEE) núm. 1836/93 del Consejo, de 29 de junio de 1993, por el que se permite que las empresas del sector industrial se adhieran con carácter voluntario a un sistema comunitario de gestión y auditoría medioambientales.*

- Grúas

- *Real Decreto 2291/1985, de 8 de noviembre de 1985. Reglamento de Aparatos de Elevación y Manutención de los mismos. BOE de 11 de diciembre de 1985.*
- *Orden de 26 de mayo de 1989, Instrucción Técnica Complementaria I.T.C.-MIE-AEM-3 del Reglamento de Aparatos de Elevación y Manutención referente a carretillas automotoras de manutención. BOE de 9 de junio de 1989.*
- *Real Decreto 1215/1997, de 18 de julio. Disposiciones mínimas de seguridad y salud para la utilización de Equipos de Trabajo. BOE núm. 188, de 7 de agosto de 1997.*
- *Real Decreto 836/2003, de 27 de junio, por el que se aprueba una nueva Instrucción técnica complementaria "MIE-AEM-2" del Reglamento de aparatos de elevación y manutención, referente a grúas torre para obras u otras aplicaciones.*
- *Real Decreto 837/2003, de 27 de junio, por el que se aprueba el nuevo texto modificado y refundido de la Instrucción técnica complementaria "MIE-AEM-4" del Reglamento de aparatos de elevación y manutención, referente a grúas móviles autopropulsadas*
- *Real Decreto 1644/2008, de 10 de octubre, por el que se establecen las normas para la comercialización y puesta en servicio de las máquinas.*

- Equipos de protección individual

- *Real Decreto 542/2020, de 26 de mayo, por el que se modifican y derogan diferentes disposiciones en materia de calidad y seguridad industrial*
- *Resolución de 25 de abril de 1996, de la Dirección General de Calidad y Seguridad Industrial, por la que se publica, a título informativo, información complementaria establecida por el Real Decreto 1407/1992, de 20 de noviembre, por el que se regula las condiciones para la comercialización y libre circulación intracomunitaria de los equipos de protección individual.*
- *Real Decreto 773/1997, de 30 de mayo, Disposiciones mínimas de seguridad y salud relativas a la utilización por los trabajadores de equipos de protección individual (EPI). Ministerio de Trabajo y Asuntos Sociales. BOE núm. 140 de 12 de junio de 1997.*

- *Real Decreto 1076/2021, de 7 de diciembre, por el que se modifica el Real Decreto 773/1997, de 30 de mayo, sobre disposiciones mínimas de seguridad y salud relativas a la utilización por los trabajadores de equipos de protección individual.*
- *Reglamento (CE) n° 765/2008 del Parlamento Europeo y del Consejo, de 9 de julio de 2008, por el que se establecen los requisitos de acreditación y vigilancia del mercado relativos a la comercialización de los productos y por el que se deroga el Reglamento (CEE) n° 339/93.*
- *REGLAMENTO (UE) 2016/425 del Parlamento Europeo y del Consejo, de 9 de marzo de 2016, relativo a los equipos de protección individual y por el que se deroga la Directiva 89/686/CEE del Consejo*

- Aparatos de presión

- *Real Decreto 1849/2000, de 10 de noviembre, por el que se derogan diferentes disposiciones en materia de normalización y homologación de productos industriales, publicado en BOE número 289 de 02 de Septiembre de 2000.*
- *Real Decreto 809/2012, de 21 de septiembre, por el que se aprueba el Reglamento de equipos a presión y sus instrucciones técnicas complementarias*
- *Real Decreto 709/2015, de 24 de julio, por el que se establecen los requisitos esenciales de seguridad para la comercialización de los equipos a presión*
- *Orden de 17 de marzo de 1981 por el que se aprueba la ITC MIE-AP1 referente a calderas, economizadores, precalentadores de agua, sobrecalentadores y recalentadores de vapor. (Modificada por la Orden de 28 de marzo de 1985).*
- *Real Decreto 1381/2009, de 28 de agosto, por el que se establecen los requisitos para la fabricación y comercialización de los generadores de aerosoles.*
- *Real Decreto 1388/2011, de 14 de octubre, por el que se dictan las disposiciones de aplicación de la Directiva 2010/35/UE del Parlamento Europeo y del Consejo de 16 de junio de 2010 sobre equipos a presión transportables y por la que se derogan las Directivas 76/767/CEE, 84/525/CEE, 84/526/CEE, 84/527/CEE y 1999/36/CE*
- *Modificado por:*
- *RD 2097/2004, de 22 de octubre, por el que se aplaza, para determinados equipos, la fecha de aplicación del Real Decreto 222/2001, de 2 de marzo, por el que se dictan las disposiciones de aplicación de la Directiva 1999/36/CE del Consejo, de 29 de abril de 1999, relativa a los equipos a presión transportables. BOE núm. 270 de 9 de noviembre de 2004.*
- *Orden CTE/2723/2002, de 28 de octubre, por la que se modifica el anexo IV del Real Decreto 222/2001, de 2 de marzo, por el que se dictan las disposiciones de aplicación de la Directiva 1999/36/CE, del Consejo, de 29 de abril, relativa a equipos a presión transportables.*

-Varios

- *Real Decreto 1849/2000, de 10 de noviembre, por el que se derogan diferentes disposiciones en materia de normalización y homologación de productos industriales*
- *Orden TIN/1071/2010, de 27 de abril, sobre los requisitos y datos que deben reunir las comunicaciones de apertura o de reanudación de actividades en los centros de trabajo.*

2 Característica de empleo y conservación de máquinas y herramientas de obra

2.1 Características de empleo y conservación de máquinas

Se cumplirá lo indicado en el Reglamento de Seguridad de máquinas, Real Decreto 1849/2000, de 10 de noviembre.

2.2 Características de empleo y conservación de útiles y herramientas

Tanto en el empleo como en la conservación de los útiles y herramientas, el Encargado de Obra velará por su correcto empleo y conservación, exigiendo a los trabajadores el cumplimiento de las especificaciones dadas por el fabricante.

El Encargado de Obra cuidará que los útiles y herramientas se utilicen con las prescripciones de seguridad específicas para ellas y vigilará la no realización de tareas de mantenimiento de las máquinas en el interior de la obra.

Las herramientas y útiles establecidos en las previsiones de este Estudio pertenecen al grupo de herramientas y útiles conocidos y con experiencia en su empleo. A dichas herramientas y útiles deben aplicarse las normas generales de carácter práctico y de general conocimiento, vigentes según los criterios generalmente admitidos.

3 Características, empleo y conservación de los equipos preventivos.

Dentro de los equipos preventivos, se consideran los dos grupos fundamentales: Equipos de Protección Individual (EPI) y Medios de protección Colectiva.

3.1 Equipos de protección individual

- Protectores de la cabeza:
 - Cascos de seguridad (obras públicas y construcción, minas e industrias diversas).
 - Cascos de protección contra choques e impactos.

- Prendas de protección para la cabeza (gorros, gorras, sombreros, etc. , de tejido recubierto, etc.).
- Cascos para usos especiales (fuego, productos químicos, etc.).
- b).- Protectores del oído:
 - Protectores auditivos tipo "tapones"
 - Protectores auditivos desechables o reutilizables.
 - Protectores auditivos tipo "orejeras", con arnés de cabeza, bajo la barbilla o la nuca.
 - Casco antirruído.
 - Protectores auditivos acoplables a los cascos de protección para la industria.
 - Protectores auditivos dependientes del nivel.
 - Protectores auditivos con aparatos de intercomunicación.
- c).- Protectores de los ojos y de la cara:
 - Gafas de montura "universal".
 - Gafas con montura "integral" (uni o biocular).
 - Gafas de montura "cazoletas"
 - Pantallas faciales.
 - Pantallas para soldadura (de mano, de cabeza, acoplables a casco de protección para la industria).
- d).- Protección de las vías respiratorias
 - Equipos filtrantes de partículas (molestas, nocivas, tóxicas o radiactivas).
 - Equipos filtrantes frente a gases y vapores.
 - Equipos filtrantes mixtos.
 - Equipos aislantes de aire libre.
 - Equipos aislantes con suministro de aire.
 - Equipos respiratorios con casco o pantalla para soldadura.
 - Equipos respiratorios con máscara amovible para soldadura.
 - Equipos de submarinismo.
- e).- Protectores de manos y brazos:
 - Guantes contra agresiones mecánicas (perforaciones, cortes, vibraciones).
 - Guantes contra las agresiones químicas.
 - Guantes contra las agresiones de origen eléctrico.
 - Guantes contra las agresiones de origen térmico.

- Manoplas.
- Manguitos y mangas.

- f).- Protectores de pies y piernas:
 - Calzado de seguridad.
 - Calzado de protección.
 - Calzado de trabajo.
 - Calzado y cubrecalzado de protección contra el calor.
 - Calzado y cubrecalzado de protección contra el frío.
 - Calzado frente a la electricidad.
 - Calzado de protección contra las motosierras.
 - Protectores amovibles del empeine.
 - Polainas.
 - Suelas amovibles (antitérmicas, antiperforación, o antitranspiración).
 - Rodilleras.

- g).- Protectores de la piel
 - Cremas de protección y pomadas.

- h).- Protectores del tronco y el abdomen
 - Chalecos, chaquetas y mandiles de protección contra las agresiones mecánicas (perforaciones, cortes, proyecciones de metales en fusión).
 - Chalecos, chaquetas y mandiles de protección contra las agresiones químicas.
 - Chalecos termógenos.
 - Chalecos salvavidas.
 - Mandiles de protección contra los rayos X.
 - Cinturones de sujeción del tronco.
 - Fajas y cinturones antivibraciones.

- i).- Protección total del cuerpo:
 - Equipos de protección contra las caídas de altura.
 - Dispositivos anticaídas deslizantes.
 - Arnese.
 - Cinturones de sujeción.
 - Dispositivos anticaídas con amortiguador.
 - Ropa de protección.

- Ropa de protección contra las agresiones mecánicas (perforaciones, cortes).
- Ropa de protección contra las agresiones químicas.
- Ropa de protección contra las proyecciones de metales en fusión y las radiaciones infrarrojas.
- Ropa de protección contra las fuentes de calor intenso o estrés térmico.
- Ropa de protección contra bajas temperaturas.
- Ropa de protección contra la contaminación radiactiva.
- Ropa antipolvo.
- Ropa antigás.
- Ropa y accesorios (brazalete, guantes) de señalización (retroreflectantes, fluorescente).

Todas las prendas de protección personal o elementos de protección colectiva tendrán fijado un período de vida útil, desechándose a su término.

Cuando por las circunstancias del trabajo se produzca un deterioro más rápido en una determinada prenda o equipo, se repondrá éste, independientemente de la duración prevista o fecha de entrega.

Toda prenda o equipo de protección que haya sufrido un trato límite, es decir, el máximo para el que fue concebido (por ejemplo, por un accidente) será desechado y repuesto al momento.

Aquellas prendas que por su uso hayan adquirido más holguras o tolerancias de las admitidas por el fabricante, serán repuestas inmediatamente.

El uso de una prenda o equipo de protección nunca representará un riesgo en sí mismo.

Todo Equipo de Protección Individual tendrán marcado "CE". Así mismo se cumplirá el Real Decreto 1076/2021, de 7 de diciembre, por el que se modifica el Real Decreto 773/1997, de 30 de mayo, sobre disposiciones mínimas de seguridad y salud relativas a la utilización por los trabajadores de equipos de protección individual y el REGLAMENTO (UE) 2016/425 DEL PARLAMENTO EUROPEO Y DEL CONSEJO, de 9 de marzo de 2016, relativo a los equipos de protección individual y por el que se deroga la Directiva 89/686/CEE del Consejo, este reglamento establece las condiciones armonizadas para la comercialización de productos de protección individual en la Unión Europea.

3.2 Equipos de protección colectiva

La protección colectiva puede definirse como: "La incorporación al medio productivo de una protección, que sirviendo para todos los trabajadores, elimina el riesgo".

Una forma de clasificar las protecciones colectivas es mediante dos grandes grupos, según protejan de riesgo de accidentes o de enfermedad del trabajo.

- Protecciones colectivas de seguridad contra el riesgo de:
 - Caídas de personas
 - Caídas de materiales y objetos
 - Caídas de vehículos
 - Sobrecargas en máquinas
 - Electricidad
 - Incendios

- Protecciones colectivas de Higiene industrial contra los riesgos de:
 - Radiaciones
 - Ruidos
 - Vibraciones
 - Gases
 - Polvos

En esta obra se van a emplear los siguientes elementos de protección colectiva

- Vallas de protección de la zona de actuación
- Tapas de madera o metálicas: Las de madera deben tener sus elementos unidos por tablas clavadas transversalmente.
- Topes para la descarga de vehículos a distinto nivel
- Extintores

Los elementos de protección colectiva y los elementos de señalización se ajustarán a las características fundamentales siguientes:

- Vallas autónomas de limitación y protección:

Tendrán como mínimo 90 cm de altura, metálicas y con pies derechos de apoyo de tal modo que conserven sus estabilidad. Estas vallas podrán utilizarse, ancladas convenientemente, para la protección de zanjas y pozos.

- Topes para la descarga de vehículos a distinto nivel:

Se podrán realizar con un par de tablones embridados, fijados al terreno por medio de redondos hincados al mismo, o de otra forma eficaz.

- Balizamientos:

Cumplirán con la Norma UNE 81.501, Señalización de Seguridad en los lugares de trabajo.

- Señales de circulación:

Cumplirán lo previsto en el artículo 701 del Pliego de Prescripciones Técnicas Generales para Obras de Carreteras y Puentes (PG-3/75, B.O.E. 7.7.76) y se atenderán a lo indicado en la Norma 8.3-I.C. Señalización de Obras (Orden 31.8.87, B.O.E. 18.9.87).

Respecto a su colocación, se atenderá al Código de Circulación.

- Señales de seguridad:

Se proveerán y se colocarán de acuerdo con el Real Decreto 1403/1986 de 9 de Marzo, por el que se aprueba la norma sobre señalización de seguridad en los centros y locales de trabajo (B.O.E. 8.7.86).

- Extintores:

Serán adecuados en agente extintor y tamaño al tipo de incendio previsible.

Se revisarán cada 6 meses como máximo.

- Interruptores diferenciales y tomas de tierra:

La sensibilidad mínima de los interruptores diferenciales será para alumbrado de 30 mA y para fuerza de 300 mA.

La resistencia de las tomas de tierra no será superior a la que garantice, de acuerdo con la sensibilidad del interruptor diferencial, una tensión máxima de 24 V.

Se medirá su resistencia periódicamente y, al menos, en la época más seca del año.

- Portabotellas:

Las bombonas de oxígeno y acetileno, para transporte en horizontal dentro de la obra, se llevarán siempre sobre carro portabotellas.

- Válvulas antirretroceso:

Los equipos de oxiacetileno llevarán tres válvulas antirretroceso: una en el acoplamiento de la manguera de la salida de los manorreductores de bombonas y otra en la conexión del soplete.

- Ganchos para reparaciones, conservación y mantenimiento:

Tendrán las características adecuadas para soportar los pesos de los elementos que se han de suspender. Satisfarán a las Normas UNE que a ellos se refieran.

4 Condiciones generales

4.1 Condiciones generales de la obra

El presente Pliego de Condiciones técnicas particulares de seguridad y salud, es un documento contractual de esta obra que tiene por objeto:

- Exponer todas las obligaciones en materia de SEGURIDAD Y SALUD en el TRABAJO, de la Empresa Contratista adjudicataria del expediente.
- Concretar la calidad de la PREVENCIÓN decidida.
- Exponer las ACTIVIDADES PREVENTIVAS que serán propias de la Empresa Contratista.
- Fijar unos determinados niveles de calidad de toda la PREVENCIÓN que se prevé utilizar con el fin de garantizar su éxito.
- Definir las formas de efectuar el control de la puesta en obra de la PREVENCIÓN decidida y su administración.
- Establecer un determinado programa formativo en materia de SEGURIDAD Y SALUD que sirva para implantar con éxito la PREVENCIÓN diseñada.

Todo eso con el objetivo global de conseguir un desarrollo de la obra sin accidentes ni enfermedades profesionales, al cumplir los objetivos fijados en la memoria de SEGURIDAD Y SALUD, y que han de entenderse como transcritos a norma fundamental de este documento contractual.

4.2 Principios mínimos de seguridad y salud aplicados en la obra

4.2.1 Disposiciones mínimas generales relativas a los lugares de trabajo en la obra

Estabilidad y solidez:

- Se procurará la estabilidad de los materiales, equipos y de cualquier elemento que en cualquier desplazamiento pudiera afectar a la seguridad y la salud de los trabajadores.
- El acceso a cualquier superficie que conste de materiales que no ofrezcan una resistencia suficiente sólo se autorizará si se proporcionan los equipos o medios apropiados para que el trabajo se realice de manera segura.

Instalaciones de suministro y reparto de energía:

- La instalación eléctrica de los lugares de trabajo en las obras se ajustará a lo dispuesto en su normativa específica.
- Las instalaciones se proyectarán, realizarán y utilizarán de manera que no entrañen peligro de incendio ni de explosión y de modo que las personas estén debidamente protegidas contra los riesgos de electrocución por contacto directo o indirecto.
- En la relación valorada, la realización, la elección del material y de los dispositivos de protección se tendrá en cuenta el tipo y la potencia de la energía suministrada, las condiciones de los factores externos y la competencia de las personas que tengan acceso a partes de la instalación.

Vías y salidas de emergencia:

- Las vías y salidas de emergencia permanecerán expeditas y desembocarán lo más directamente posible en una zona de seguridad.
- En caso de peligro, todos los lugares de trabajo se podrán evacuar rápidamente y en condiciones de máxima seguridad para los trabajadores.
- El número, la distribución y las dimensiones de las vías y salidas de emergencia dependerán del uso de los equipos, de las dimensiones de la obra y de los locales, así como del número máximo de personas que puedan estar presente en ellos.
- Las vías y salidas específicas de emergencia estarán señalizadas conforme al Real Decreto 485/1997, de 14 de abril, sobre disposiciones mínimas en materia de señalización de seguridad y salud en el trabajo. Dicha señalización se fijará en los lugares adecuados y tendrá resistencia suficiente.
- Las vías y salidas de emergencia, así como las vías de circulación y las puertas que den acceso a ellas no deberán estar obstruidas por ningún objeto, de modo que puedan utilizarse sin trabas en cualquier momento.
- En caso de avería del sistema de alumbrado, las vías y salidas de emergencia que requieran iluminación deberán estar equipadas con iluminación de seguridad de suficiente intensidad.

Detección y lucha contra incendios:

- Se preverá un número suficiente de dispositivos apropiados de lucha contra incendios y, si fuere necesario, de detectores de incendios y de sistemas de alarma.
- Dichos dispositivos de lucha contra incendios y sistemas de alarma se verificarán y mantendrán con regularidad. Se realizarán, a intervalos regulares, pruebas y ejercicios adecuados.
- Los dispositivos no automáticos de lucha contra incendios serán de fácil acceso y manipulación. Estarán señalizados conforme al Real Decreto sobre señalización de seguridad y salud en el trabajo. Dicha señalización se fijará en los lugares adecuados y tendrá la resistencia suficiente.

Ventilación:

- Teniendo en cuenta los métodos de trabajo y las cargas físicas impuestas a los trabajadores, éstos dispondrán de aire limpio en cantidad suficiente.

Exposición a riesgos particulares:

- Los trabajadores no estarán expuestos a niveles sonoros nocivos ni a factores externos nocivos (por ejemplo, gases, vapores, polvo).
- En caso de que algunos trabajadores deban penetrar en una zona cuya atmósfera pudiera contener sustancias tóxicas o nocivas, no tener oxígeno en cantidad suficiente o ser inflamable, la atmósfera confinada será controlada y se adoptarán medidas adecuadas para prevenir cualquier peligro.
- En ningún caso podrá exponerse a un trabajador una atmósfera confinada de alto riesgo. Al menos, quedarán bajo vigilancia permanente desde el exterior y se tomarán todas las debidas precauciones para que se le pueda prestar auxilio eficaz e inmediato.

Temperatura:

- La temperatura será la adecuada para el organismo humano durante el tiempo de trabajo, cuando las circunstancias lo permitan, teniendo en cuenta los métodos de trabajo que se apliquen y las cargas físicas impuestas a los trabajadores.

Iluminación:

- Los lugares de trabajo, los locales y las vías de circulación en la obra dispondrán, en la medida de lo posible, de suficiente luz natural y tendrán una iluminación artificial adecuada y suficiente durante la noche y cuando no sea suficiente la luz natural. En su caso, se utilizarán puntos de iluminación portátiles con protección antichoques. El color utilizado para la iluminación artificial no altera o influirá en la percepción de las señales o paneles de señalización.
- Las instalaciones de iluminación de los locales de los puestos de trabajo y de las vías de circulación estará colocada de tal manera que el tipo de iluminación previsto no suponga riesgo de accidente para los trabajadores.
- Los locales, los lugares de trabajo y las vías de circulación en los que los trabajadores estén particularmente expuestos a riesgos en caso de avería de la iluminación artificial poseerá de iluminación de seguridad de intensidad suficiente.

Vías de circulación y zonas peligrosas:

- Las vías de circulación estarán calculados, situados, acondicionados y preparados para su uso de manera que se puedan utilizarse fácilmente, con toda seguridad y conforme al uso al que se

les haya destinado y de forma que los trabajadores, no empleados en las proximidades de estas vías de circulación no corran riesgo alguno.

- Las dimensiones de las vías destinadas a la circulación de personas o de mercancías, incluidas aquellas en las que se realicen operaciones de carga y descarga, se calcularán de acuerdo con el número de personas que puedan utilizarlas y con el tipo de actividad.
- Cuando se utilicen medios de transporte en las vías de circulación, se preverá una distancia de seguridad suficiente o medios de protección adecuados para las demás personas que puedan estar presentes en el recinto. Se señalizarán claramente las vías y se procederá regularmente a su control y mantenimiento.
- Las vías de circulación destinadas a los vehículos estarán situadas a una distancia suficiente de las puertas, portones, pasos de peatones.
- Si en la obra hubiera zonas de acceso limitado dichas zonas estarán equipadas con dispositivos que eviten que los trabajadores no autorizados puedan penetrar en ellas. Se tomarán todas las medidas adecuadas para proteger a los trabajadores que estén autorizados a penetrar en las zonas de peligro. Estas zonas estarán señalizadas de modo claramente visible.

Espacio de trabajo:

- Las dimensiones del puesto de trabajo se calcularán de tal manera que los trabajadores dispongan de la suficiente libertad de movimientos para sus actividades, teniendo en cuenta la presencia de todo el equipo y material necesario.

Primeros auxilios:

- Será responsabilidad del empresario garantizar que los primeros auxilios puedan prestarse en todo momento por personal con la suficiente formación para ello. Asimismo, se adoptarán medidas para garantizar la evacuación, a fin de recibir cuidados médicos, de los trabajadores accidentados o afectados por una indisposición repentina.
- En todos los lugares en los que las condiciones de trabajo lo requieran se dispondrá de material de primeros auxilios, debidamente señalizado y de fácil acceso. Una señalización claramente visible indicará la dirección y el número de teléfono del servicio local de urgencia.

Servicios higiénicos:

- Cuando los trabajadores tengan que llevar ropa especial de trabajo tendrán a su disposición vestuarios adecuados.
- Los vestuarios serán de fácil acceso, tendrán las dimensiones suficientes y dispondrán de asientos e instalaciones que permitan a cada trabajador poner a secar, si fuera necesario, su ropa de trabajo.

- Cuando las circunstancias lo exijan (por ejemplo, sustancias peligrosas, humedad, suciedad), la ropa de trabajo se podrá guardar separada de la ropa de calle y de los efectos personales.
- Cuando los vestuarios no sean necesarios, en el sentido del párrafo primero de este apartado, cada trabajador podrá disponer de un espacio para colocar su ropa y sus objetos personales bajo llave.
- Cuando el tipo de actividad o la salubridad lo requieran, se pondrá a disposición de los trabajadores duchas apropiadas, en número suficiente.
- Las duchas tendrán dimensiones suficientes para permitir que cualquier trabajador se asee sin obstáculos y en adecuadas condiciones de higiene. Las duchas dispondrán de agua corriente, caliente y fría.
- Cuando, con arreglo al párrafo primero de este apartado, no sean necesarias duchas, deberá haber lavabos suficientes y apropiados con agua corriente, caliente si fuere necesario, cerca de los puestos de trabajo y de los vestuarios.
- Si las duchas o los lavabos y los vestuarios estuvieren separados, la comunicación entre unos y otros será fácil.
- Los trabajadores dispondrán en las proximidades de sus puestos de trabajo de los locales de descanso, de los vestuarios y de las duchas o lavabos de locales especiales equipados con un número suficiente de retretes y de lavabos.
- Los vestuarios, duchas, lavabos y retretes estarán separados para hombres y mujeres, o se preverá una utilización por separado de los mismos.

Locales de descanso o de alojamiento:

- Cuando lo exijan la seguridad o la salud de los trabajadores, en particular debido al tipo de actividad o el número de trabajadores, y por motivos de alejamiento de la obra, los trabajadores podrán disponer de locales de descanso y, en su caso, de locales de alojamiento de fácil acceso.
- Los locales de descanso o de alojamiento tendrán unas dimensiones suficientes y estarán amueblados con un número de mesas y de asientos con respaldo acorde con el número de trabajadores.
- Cuando no existan este tipo de locales, se pondrá a disposición del personal otro tipo de instalaciones para que puedan ser utilizadas durante la interrupción del trabajo.
- Cuando existan locales de alojamiento fijos se dispondrá de servicios higiénicos en número suficiente, así como de una sala para comer y otra de esparcimiento. Estos locales estarán equipados de camas, armarios, mesas y sillas con respaldo acordes al número de trabajadores, y se tendrá en cuenta, en su caso, para su asignación, la presencia de trabajadores de ambos sexos.

- En los locales de descanso o de alojamiento se tomarán medidas adecuadas de protección para los no fumadores contra las molestias debidas al humo del tabaco.

Mujeres embarazadas y madres lactantes:

- Tendrán la posibilidad de descansar tumbadas en condiciones adecuadas.

Trabajadores minusválidos:

- Los lugares de trabajo estarán acondicionados teniendo en cuenta, en su caso, a los trabajadores minusválidos. Esta disposición se aplicará, en particular, a las puertas, vías de circulación, escaleras, duchas, lavabos, retretes y lugares de trabajo utilizados u ocupados directamente por trabajadores minusválidos.

Consideraciones varias:

- Los accesos y el perímetro de la obra se señalizarán y estarán de manera que sean claramente visibles e identificables.
- En la obra, los trabajadores dispondrán de agua potable y, en su caso, de otra bebida apropiada no alcohólica en cantidad suficiente, tanto en los locales que ocupen como cerca de los puestos de trabajo.
- Los trabajadores dispondrán de instalaciones para poder comer y, en su caso, para preparar sus comidas en condiciones de seguridad y salud.

4.2.2 Disposiciones mínimas específicas relativas a los puestos de trabajo en la obra en el exterior de los locales

Factores atmosféricos:

- Se protegerá a los trabajadores contra las inclemencias atmosféricas que puedan comprometer su seguridad y su salud.

Vehículos y maquinaria para manipulación de materiales:

- Los vehículos y maquinaria para movimientos de tierras y manipulación de materiales se ajustarán a lo dispuesto en su normativa específica.
- Todos los vehículos y toda maquinaria para movimientos de tierras y para manipulación de materiales:
 - 1º Estarán bien proyectados y contruidos, teniendo en cuenta, en la medida de lo posible, los principios de la ergonomía.
 - 2º Se mantendrán en buen estado de funcionamiento.

- 3° Se utilizarán correctamente.
- Los conductores y personal encargado de vehículos y maquinarias para movimientos de tierras y manipulación de materiales recibirán una formación especial.
- Se adoptarán medidas preventivas para evitar que caigan en las excavaciones o en el agua vehículos o maquinarias para movimiento de tierras y manipulación de materiales.
- Cuando sea adecuado, las maquinarias para movimientos de tierras y manipulación de materiales estarán equipadas con estructuras concebidas para proteger al conductor contra el aplastamiento, en caso de vuelco de la máquina, y contra la caída de objetos.

Instalaciones, máquinas y equipos:

- Las instalaciones, máquinas y equipos utilizados en las obras se ajustarán a lo dispuesto en su normativa específica.
- Las instalaciones máquinas y equipos, incluidas las herramientas manuales o sin motor:
 - 1° Estarán bien proyectados y contruidos, teniendo en cuenta, en la medida de lo posible, los principios de la ergonomía.
 - 2° Se mantendrá en buen estado de funcionamiento.
 - 3° Se utilizarán exclusivamente para los trabajos que hayan sido diseñados.
 - 4° Serán manejados por trabajadores que hayan recibido una formación adecuada.
- Las instalaciones y los aparatos a presión se ajustarán a lo dispuesto en su normativa específica.

Instalaciones de distribución de energía:

- Se verificarán y mantendrán con regularidad las instalaciones de distribución de energía presentes en la obra, en particular las que estén sometidas a factores externos.
- Las instalaciones existentes antes del comienzo de la obra estarán localizadas, verificadas y señalizadas claramente.
- Cuando existan líneas de tendido eléctrico aéreas que puedan afectar a la seguridad en la obra se desviarán fuera del recinto de la obra o se dejarán sin tensión. Si esto no fuera posible, se colocarán barreras o avisos para que los vehículos y las instalaciones se mantengan alejados de las mismas. En caso de que vehículos de la obra tuvieran que circular bajo el tendido

Estructuras metálicas o de hormigón, encofrados y piezas prefabricadas pesadas:

- Las estructuras metálicas o de hormigón y sus elementos, los encofrados, las piezas prefabricadas pesadas o los soportes temporales y los apuntalamientos sólo se podrán montar o desmontar bajo vigilancia, control y dirección de una persona competente.

- Los encofrados, los soportes temporales y los apuntalamientos se proyectarán, calcularán, montarán y mantendrán de manera que puedan soportar sin riesgo las cargas a que sean sometidos.
- Se adoptarán las medidas necesarias para proteger a los trabajadores contra los peligros derivados de la fragilidad o inestabilidad temporal de la obra.

Otros trabajos específicos.

- Los trabajos de derribo o demolición que puedan suponer un peligro para los trabajadores se estudiarán, planificarán y emprenderán bajo la supervisión de una persona competente y se realizarán adoptando las precauciones, métodos y procedimientos apropiados.
- En los trabajos en tejados se adoptarán las medidas de protección colectiva que sean necesarias, en atención a la altura, inclinación o posible carácter o estado resbaladizo, para evitar la caída de trabajadores, herramientas o materiales. Asimismo, cuando haya que trabajar sobre o cerca de superficies frágiles, se tomarán medidas preventivas adecuadas para evitar que los trabajadores las pisén inadvertidamente o caigan a través suyo.
- Los trabajos con explosivos, así como los trabajos en cajones de aire comprimido se ajustarán a lo dispuesto en su normativa específica.
- Las ataguías estarán bien construidas, con materiales apropiados y sólidos, con una resistencia suficiente y provista de un equipamiento adecuado para que los trabajadores puedan ponerse a salvo en caso de irrupción de agua y de materiales. La construcción, el montaje, la transformación o el desmontaje de una ataguía se realizarán únicamente bajo la vigilancia de una persona competente. Asimismo, las ataguías serán inspeccionadas por una persona competente a intervalos regulares.
- utilizarán una señalización de advertencia y una protección de delimitación de altura.

4.2.3 Procedimientos para el control de acceso de personal a la obra

Diariamente se controlará el acceso a obra mediante la firma a la entrada y a la salida de cada jornada, en estadillos diarios que dispondrán de fichas del tipo siguiente para todos los trabajadores:

Nombre y Apellidos:	
Entrada	Firma:
Salida	Firma:

Semanalmente se realizará un seguimiento de este control del Personal de Obra.

De este modo facilitará el conocimiento real del número de trabajadores presentes en obra, los cuales son los únicos autorizados a permanecer en la misma y a la vez comprobar el dimensionamiento correcto de las instalaciones higiénico-sanitarias de la obra.

El objetivo fundamental de la formalización del presente protocolo es conseguir un adecuado control de la situación legal de los trabajadores dentro de las empresas a las que pertenecen, además de dejar constancia documental de dicha asistencia.

El Técnico de Seguridad y Salud de la Empresa Contratista o los Servicios de personal, deberán entregar este documento semanalmente al Coordinador de Seguridad y Salud o Dirección Facultativa.

La Autoridad Portuaria de Baleares realiza la coordinación de actividades empresariales mediante la OFICINA DE COORDINACION DE ACTIVIDADES EMPRESARIALES en adelante OCAE, por lo cual, todas las empresas que realicen trabajos en los recintos portuarios adscritos a esta administración promotora deberá estar homologada en OCAE, además se deberá comunicar a esta oficina OCAE las actividades que se realizaran con el periodo en el que se realice y quienes serán las empresas participantes en la actividad, para realizar una adecuada coordinación con las demás empresas que realicen trabajos en el área descrita.

5 Condiciones legales

5.1 Normas y reglamentos que se ven afectados por las características de la obra y que deberán ser tenidos en cuenta durante su ejecución

La ejecución de la obra objeto de este Pliego de Seguridad y Salud estará regulada por la Normativa de obligada aplicación que a continuación se cita.

Esta relación de textos legales no es exclusiva ni excluyente respecto de otra Normativa específica que pudiera encontrarse en vigor.

- Real Decreto 1627/1997, de 24 de octubre, por el que se establecen disposiciones mínimas de Seguridad y Salud en las obras de construcción en el marco de la Ley 31/1995 de 8 de noviembre de Prevención de Riesgos Laborales.
 - Este Real Decreto define las obligaciones del Promotor, Proyectista, Contratista, Subcontratista y Trabajadores Autónomos e introduce las figuras del Coordinador en materia de seguridad y salud durante la elaboración del proyecto y durante la ejecución de las obras.

- El Real Decreto establece mecanismos específicos para la aplicación de la Ley de Prevención de Riesgos Laborales y del Real Decreto 39/1997 de 17 de enero, por el que se aprueba el Reglamento de los Servicios de Prevención.
- Ley 31/1995, de 8 de noviembre, de Prevención de Riesgos Laborales, que tiene por objeto promover la Seguridad y la Salud de los trabajadores, mediante la aplicación de medidas y el desarrollo de las actividades necesarias para la prevención de riesgos derivados del trabajo. El art. 36 de la Ley 50/1998 de acompañamiento a los presupuestos modifica los artículos. 45, 47, 48 y 49 de esta Ley.
 - A tales efectos esta Ley establece los principios generales relativos a la prevención de los riesgos profesionales para la protección de la seguridad y salud, la eliminación o disminución de los riesgos derivados del trabajo, la información, la consulta, la participación equilibrada y la formación de los trabajadores en materia preventiva, en los términos señalados en la presente disposición.
 - Para el cumplimiento de dichos fines, la presente Ley, regula las actuaciones a desarrollar por las Administraciones Públicas, así como por los empresarios, los trabajadores y sus respectivas organizaciones representativas.
 - Se tendrá especial atención a:

CAPÍTULO I : Objeto, ámbito de aplicaciones y definiciones.

CAPÍTULO III : Derecho y obligaciones, con especial atención a:

- Art. 14. Derecho a la protección frente a los riesgos laborales.
- Art. 15. Principios de la acción preventiva.
- Art. 16. Evaluación de los riesgos.
- Art. 17. Equipos de trabajo y medios de protección.
- Art. 18. Información, consulta y participación de los trabajadores.
- Art. 19. Formación de los trabajadores.
- Art. 20. Medidas de emergencia.
- Art. 21. Riesgo grave e inminente.
- Art. 22. Vigilancia de la salud.
- Art. 23. Documentación.
- Art. 24. Coordinación de actividades empresariales.
- Art. 25. Protección de trabajadores especialmente sensibles a determinados riesgos.
- Art. 29. Obligaciones de los trabajadores en materia de prevención de riesgos.

CAPÍTULO IV : Servicios de prevención

- Art. 30.- Protección y prevención de riesgos profesionales.

- Art. 31.- Servicios de prevención.

CAPÍTULO V : Consulta y participación de los trabajadores.

- Art. 33.- Consulta a los trabajadores.
- Art. 34.- Derechos de participación y representación.
- Art. 35.- Delegados de Prevención.
- Art. 36.- Competencias y facultades de los Delegados de Prevención.
- Art. 37.- Garantías y sigilo profesional de los Delegados de Prevención.
- Art. 38.- Comité de Seguridad y Salud.
- Art. 39.- Competencias y facultades del Comité de Seguridad y Salud.
- Art. 40.- Colaboración con la Inspección de Trabajo y Seguridad Social.

CAPÍTULO VII : Responsabilidades y sanciones.

- Art. 42.- Responsabilidades y su compatibilidad.
 - Art. 43.- Requerimientos de la Inspección de Trabajo y Seguridad Social.
 - Art. 44.- Paralización de trabajos.
 - Art. 45.- Infracciones administrativas.
 - Art. 46.- Infracciones leves.
 - Art. 47.- Infracciones graves.
 - Art. 48.- Infracciones muy graves.
 - Art. 49.- Sanciones.
 - Art. 50.- Reincidencia.
 - Art. 51.- Prescripción de las infracciones.
 - Art. 52.- Competencias sancionadoras.
 - Art. 53.- Suspensión o cierre del centro de trabajo.
 - Art. 54.- Limitaciones a la facultad de contratar con la Administración
- Real Decreto 39/1997, de 17 de enero, por el que se aprueba el Reglamento de los Servicios de Prevención, que desarrolla la ley anterior en su nueva óptica en torno a la planificación de la misma a partir de la evaluación inicial de los riesgos inherentes al trabajo y la consiguiente adopción de las medidas adecuadas a la naturaleza de los riesgos detectados. La necesidad de que tales aspectos reciban tratamiento específico por la vía normativa adecuada aparece prevista en el Artículo 6 apartado 1, párrafos d y e de la Ley de Prevención de Riesgos Laborales.

Especial atención al siguiente artículo del Real Decreto:

CAPÍTULO I: Disposiciones Generales.

CAPÍTULO II: Evaluación de los riesgos y planificación de la acción preventiva.

CAPÍTULO III: Organización de recursos para las actividades preventivas.

Afectado por:

- RD 899/2015, de 9 de octubre, por el que se modifican apartados del RD 39/1997, de 17 de enero, por el que se aprueba el Reglamento de los Servicios de Prevención
- RD 337/2010, de 19 de marzo, por el que se modifican el RD 39/1997, de 17 de enero, por el que se aprueba el Reglamento de los Servicios de Prevención; el RD 1109/2007, de 24 de agosto, por el que se desarrolla la Ley 32/2006, de 18 de octubre, reguladora de la subcontratación en el sector de la construcción y el RD 1627/1997, de 24 de octubre, por el que se establecen disposiciones mínimas de seguridad y salud en obras de construcción.
- RD 298/2009, de 6 de marzo, por el que se modifica el RD 39/1997, de 17 de enero, por el que se aprueba el Reglamento de los Servicios de Prevención, en relación con la aplicación de medidas para promover la mejora de la seguridad y de la salud en el trabajo de la trabajadora embarazada, que haya dado a luz o en período de lactancia
- RD 604/2006, de 19 de mayo, por el que se modifican el RD 39/1997, de 17 de enero, por el que se aprueba el Reglamento de los Servicios de Prevención, y el RD 1627/1997, de 24 de octubre, por el que se establecen las disposiciones mínimas de seguridad y salud en las obras de construcción.
- RD 688/2005, de 10 de junio, por el que se regula el régimen de funcionamiento de las mutuas de accidentes de trabajo y enfermedades profesionales de la Seguridad Social como servicio de prevención ajeno.
- RD 780/1998, de 30 de abril, por el que se modifica el RD 39/1997, de 17 de enero, por el que se aprueba el Reglamento de los servicios de prevención.

- Real Decreto 1215/1997, de 18 de julio, por el que se establecen las disposiciones mínimas de seguridad y salud para la utilización por los trabajadores de los equipos de trabajo.

- Real Decreto 842/2002, de 2 de Agosto, por el que se aprueba el Reglamento Electrotécnico de Baja Tensión y sus instrucciones técnicas complementarias que lo desarrollan.

- Ley 54/2003 de 12 de diciembre, de reforma del marco normativo de la prevención de riesgos laborales (BOE del 13 de diciembre del 2003), y en especial a:
 - Capítulo II Artículo décimo puntos Seis y Siete.

- Real Decreto 171/2004, de 30 de enero, por el que se desarrolla el artículo 24 de la Ley 31/1995 de 8 de noviembre, de Prevención de Riesgos Laborales, en materia de coordinación de actividades empresariales.
- Real Decreto 2177/2004 de 12 de noviembre, por el que se modifica el Real Decreto 1215/1997 de 18 de Julio, por el que se establecen las disposiciones mínimas de seguridad y salud para la utilización por los trabajadores de los equipos de trabajo, en materia de trabajos temporales en altura.
- Real Decreto 286/2006, de 10 de marzo, sobre la protección de la salud y la seguridad de los trabajadores contra los riesgos relacionados con la exposición al ruido
- Real Decreto 396/2006, de 31 de marzo, por el que se establecen las disposiciones mínimas de seguridad y salud aplicables a los trabajos con riesgo de exposición al amianto, con especial atención a la obligatoriedad de realizar el "Plan de trabajo" en las operaciones de desamiantado en la obra.
- Real Decreto 604/2006, de 19 de mayo, por el que se modifican el Real Decreto 39/1997, de 17 de enero, por el que se aprueba el Reglamento de los Servicios de Prevención, y el Real Decreto 1627/1997, de 24 de Octubre, por el que se establecen las disposiciones mínimas de seguridad y salud en las obras de construcción.
 - Con especial atención al Artículo segundo, por el que se modifica el Real Decreto 1627/1997, en el que se introduce la disposición adicional única: *Presencia de recursos preventivos en obras de construcción.*
- Ley 32/2006, de 18 de octubre, reguladora de la subcontratación en el Sector de la Construcción.
- Real Decreto 1109/2007, de 24 de agosto, por el que se desarrolla la Ley 32/2006, de 18 de octubre, reguladora de la subcontratación en el Sector de la Construcción.
 - Con especial atención a las modificaciones introducidas por la Disposición final tercera del RD 1109/2007 acerca del Real Decreto 1627/1997 en los apartados 4 del artículo 13 y apartado 2 del artículo 18 de dicho RD 1627/1997.
- Real Decreto 105/2008, de 1 de febrero por el que se regula la producción y gestión de los residuos de construcción y demolición.
 - Con especial atención a los documentos exigidos en los Artículos 4º y 5º para en la elaboración de las actuaciones preventivas en el tratamiento, almacenaje, manipulación y evacuación de los escombros ocasionados en la obra.

- Ley 25/2009, de 22 de diciembre, de modificación de diversas leyes para su adaptación a la Ley sobre el libre acceso a las actividades de servicios y su ejercicio, en especial a:
 - Artículo 7. Modificación del Real Decreto-Ley 1/1986, de 14 de marzo, de medidas urgentes administrativas, financieras, fiscales y laborales.
 - Artículo 8. Modificación de la Ley 31/1995, de 8 de noviembre, de Prevención de Riesgos Laborales.
- Real Decreto 337/2010, de 19 de marzo, por el que se modifican el Real Decreto 39/1997, de 17 de enero, por el que se aprueba el Reglamento de los Servicios de Prevención; el Real Decreto 1109/2007, de 24 de agosto, por el que se desarrolla la Ley 32/2006, de 18 de octubre, reguladora de la subcontratación en el sector de la construcción y el Real Decreto 1627/1997, de 24 de octubre, por el que se establecen disposiciones mínimas de seguridad y salud en obras de construcción.
- Orden TIN/2504/2010, de 20 de septiembre, por la que se desarrolla el Real Decreto 39/1997, de 17 de enero, por el que se aprueba el Reglamento de los Servicios de Prevención, en lo referido a la acreditación de entidades especializadas como servicios de prevención, memoria de actividades preventivas y autorización para realizar la actividad de auditoría del sistema de prevención de las empresas.

En todo lo que no se oponga a la legislación anteriormente mencionada:

- Orden Ministerial, de 31 de agosto de 1987, por la que se aprueba la instrucción 8.3-IC sobre señalizaciones, balizamiento, defensa, limpieza y terminación de obras fijas en vías fuera de poblado.
- Estatuto de los Trabajadores. Real Decreto Legislativo 2/2015.
- Real Decreto 485/1997, de 14 de abril, sobre disposiciones mínimas en materia de señalización en Seguridad y Salud en el trabajo.
- Real Decreto 486/1997, de 14 de abril, sobre disposiciones mínimas de Seguridad y Salud en los lugares de trabajo (Anexo 1, Apdo. A, punto 9 sobre escaleras de mano) según Real Decreto 1627/1997 de 24 de octubre Anexo IV.
- Real Decreto 664/1997 de 12 de mayo, sobre la protección de los trabajadores contra los riesgos relacionados con la exposición a agentes biológicos durante el trabajo.

- Real Decreto 1076/2021, de 7 de diciembre, por el que se modifica el Real Decreto 773/1997, de 30 de mayo, sobre disposiciones mínimas de seguridad y salud relativas a la utilización por los trabajadores de equipos de protección individual.
- Real Decreto 949/1997, de 20 de junio, sobre Certificado profesional de Prevencionistas de riesgos laborales.
- Real Decreto 1215/1997, de 18 de julio, por el que se establecen las disposiciones mínimas de Seguridad y Salud para la utilización por los trabajadores de equipos de trabajo.
- Real Decreto 833/1988, sobre residuos tóxicos y peligrosos.
- Reglamento (CE) 1272/2008, sobre clasificación, etiquetado y envasado de sustancias y mezclas.
- Plan Nacional Integrado de Residuos para el período 2008-2015.
- Estatuto de los Trabajadores. Real Decreto Legislativo 2/2015.
- Real Decreto 255/2003 de 28 de febrero por el que se aprueba el Reglamento sobre clasificación, envasado y etiquetado de preparados peligrosos.
- Ordenanza General de Seguridad e Higiene en el Trabajo de 9 de marzo de 1971 (en aquellos artículos no derogados y consideraciones que se especifican en la tabla siguiente):

Ordenanza General de Seguridad e Higiene en el Trabajo

A efectos de la OGSHT, cabe mencionar los siguientes aspectos de la misma:

TÍTULO I: El Título I ha quedado totalmente derogado según la Disposición Derogatoria de la Ley de Prevención de Riesgos Laborales (Ley PRL 31/1995)

TÍTULO II: CONDICIONES GENERALES DE LOS CENTROS DE TRABAJO Y DE LOS MECANISMOS Y MEDIDAS DE PROTECCIÓN

El título II permanece en vigor siempre y cuando no se oponga a la Ley de Prevención de Riesgos Laborales, hasta que se dicten los Reglamentos oportunos que cita el artículo 6 de la referida Ley, entre ellos el RD 1627/1997 que anteriormente ya se ha especificado y el cual exige este documento de seguridad.

Posteriormente el Real decreto 486/1997, declara derogados expresamente los Capítulos I, II, III, IV, V y VII de este Título II. No obstante, esta derogación no tiene efecto para los lugares de trabajo excluidos del ámbito de aplicación de este Real Decreto. Por lo tanto este Título II todavía puede considerarse en vigor en algunos casos específicos como lo es en la Construcción, ya que el propio RD 486/1997 en su Artículo 1. Objeto, establece con estas mismas palabras:

.....este Real Decreto 486/1997 no será de aplicación a: **Las obras de construcción temporales o móviles.**

Es decir, que en consecuencia están vigentes en las obras de construcción los siguientes capítulos de la OGSHT:

Capítulo Primero.- Edificios y locales. Art.13 al 33.

Capítulo II.- Servicios permanentes. Art. 34 al 37.

Capítulo III.- Servicios de higiene. Art. 38 al 42.

Capítulo IV.- Instalaciones sanitarias de urgencia. Art. 43.

Capítulo V.- Locales provisionales y trabajos al aire libre. Art. 44 al 50.

Capítulo VI.- Electricidad. Art. 51 al 70. (siempre que no se contrapongan al REBT aprobado por el **Real Decreto 842/2002**, el cual ya ha sido comentado anteriormente).

Capítulo VII.- Prevención y extinción de incendios. Art. 71 al 82.

Capítulo VIII.- Motores, transmisiones y máquinas. Art. 83 al 93.

Capítulo IX.- Herramientas portátiles. Art. 94 al 99.

Capítulo X.- Elevación y transporte. Art. 100 al 126.

Capítulo XI.- Aparatos que generan calor o frío y recipientes a presión. Art. 127 al 132.

Capítulo XII.- Trabajos con riesgos especiales. Art. 133 al 140.

Capítulo XIII.- Protección personal. Art. 141 al 151.

TÍTULO III.: El Título III ha quedado derogado según la Disposición Derogatoria de la Ley de Prevención de Riesgos Laborales

Hasta que no se aprueben normas específicas correspondientes, se mantendrán en vigor los capítulos siguientes para los lugares de trabajo excluidos del ámbito de aplicación del CTE DB-SI "Seguridad en caso de incendio":

Sección SI 4. Detección, control y extinción del incendio.

- Real Decreto 1644/2008, de 10 de octubre, por el que se establecen las normas para la comercialización y puesta en servicio de las máquinas. Este RD deroga la siguiente normativa:
 - Real Decreto 1435/1992, de 27 de noviembre, por el que se dictan las disposiciones de aplicación de la Directiva del Consejo 89/392/CEE, relativa a la aproximación de las legislaciones de los Estados miembros sobre máquinas.
 - Real Decreto 56/1995, de 20 de enero, por el que se modifica el Real Decreto 1435/1992, de 27 de noviembre, relativo a las disposiciones de aplicación de la Directiva del Consejo 89/392/CEE, sobre máquinas.
 - Reglamento de aparatos elevadores para obras, aprobado por Orden de 23 de mayo de 1977.
- Real Decreto 159/1995, de 3 de febrero (BOE de 8 de marzo -rectificado en el BOE 22 de marzo-), por el que se modifica el R.D. 1407/1992, de 20 de noviembre, por el que se regula las condiciones para la comercialización y libre circulación intracomunitaria de los equipos de protección individual.
- Resolución de 6 de septiembre de 2023, de la Dirección General de Trabajo, por la que se registra y publica el VII Convenio colectivo general del sector de la construcción.
- Ley 38/1999 de 5 de Noviembre. Ordenación de la edificación.
- Real decreto 374/2001 de 6 de abril sobre la protección de la salud y seguridad de los trabajadores contra los riesgos relacionados con los agentes químicos durante el trabajo.
- Real decreto 379/2001 de 6 de abril por el que se aprueba el Reglamento de almacenamiento de productos químicos y sus instrucciones técnicas complementarias MIE-APQ-1 a la MIE-APQ-7.

- Real decreto 614/2001 de 8 de junio sobre disposiciones mínimas para la protección de la salud y seguridad de los trabajadores frente al riesgo eléctrico.
- Real Decreto 255/2003 de 28 de febrero por el que se aprueba el Reglamento sobre clasificación, envasado y etiquetado de preparados peligrosos.
- Real Decreto 836/2003 de 27 de junio (BOE de 7 de julio), por el que se aprueba una nueva Instrucción Técnica complementaria MIE-AEM-2 del Reglamento de Aparatos de elevación y manutención referente a grúas torre para obras y otras aplicaciones.
- ORDEN TAS/2947/2007, de 8 de octubre, por la que se establece el suministro a las empresas de botiquines con material de primeros auxilios en caso de accidente de trabajo, como parte de la acción protectora del sistema de la Seguridad Social.

VII Convenio Colectivo del sector de la construcción, en especial a los artículos y puntos tratados en el siguiente cuadro:

VII Convenio Colectivo del sector de la construcción

Artículo 20.- Vigilancia y control de salud.

Artículo 71.- Jornada. La jornada ordinaria anual será la que se establece a continuación:

1.736 horas / año

Artículo 81.- Personal de capacidad disminuida.

Capítulo XII: Faltas y sanciones (en especial las relacionadas con la Seguridad y Salud de los trabajadores).

Capítulo I. Comisión Paritaria de Seguridad y Salud en el Trabajo

Libro II: Aspectos relativos a la seguridad y salud en el sector de la construcción

*En general todos los Títulos, pero en especial el **Título IV: Disposiciones mínimas de seguridad y salud aplicables en las obras de construcción.***

- Pliego de Condiciones Técnicas de la Dirección General de Arquitectura.

- Resto de disposiciones técnicas ministeriales cuyo contenido o parte del mismo esté relacionado con la seguridad y salud.
- Ordenanzas municipales que sean de aplicación.

En especial con relación a los riesgos higiénicos:

- Real Decreto 396/2006, de 31 de marzo, por el que se establecen las disposiciones mínimas de seguridad y salud aplicables a los trabajos con riesgo de exposición al amianto.
- Real Decreto 286/2006, de 10 de marzo, sobre la protección de la salud y la seguridad de los trabajadores contra los riesgos relacionados con la exposición al ruido. (Corrección errores B.O.E. 71; 24.03.06)
- Real Decreto 665/1997, de 12 de mayo sobre la protección de los trabajadores contra los riesgos relacionados con la exposición a agentes cancerígenos durante el trabajo.
 - Modificación del R.D. 665/1997 por el Real Decreto 1124/2000, del 16 de junio del Ministerio de la Presidencia.
 - Modificación del RD 665/1997 por el RD 349/2003, de 21 de marzo
 - Modificación del RD 665/1997 por el RD 598/2015, de 3 de julio
 - Modificación del RD 665/1997 por el RD 1154/2024, de 22 de diciembre
- Real Decreto 664/1997, de 12 de mayo, sobre la protección de los trabajadores contra los riesgos relacionados con la exposición a agentes biológicos durante el trabajo.
- Orden 25 de Marzo de 1998, por la que se adapta en función al progreso técnico el Real Decreto 664/1997.
- Real Decreto 1029/2022, de 20 de diciembre, por el que se aprueba el Reglamento sobre protección de la salud contra los riesgos derivados de la exposición a las radiaciones ionizantes.
- Real Decreto 374/2001 de 6 de Abril, sobre protección de los trabajadores contra los riesgos relacionados con la exposición a agentes químicos durante el trabajo. (Corrección de errores. B.O.E. 129; 30.05.01 y B.O.E. 149; 21.06.01)
- Real Decreto 840/2015, de 21 de septiembre, por el que se aprueban medidas de control de los riesgos inherentes a los accidentes graves en los que intervengan sustancias peligrosas

- Real Decreto 1254/1999, de 16 de julio, por el que se aprueban medidas de control de los riesgos inherentes a los accidentes graves en los que intervengan sustancias peligrosas. (Corrección de errores B.O.E. 264; 04.11.99)
- Real Decreto 119/2005, de 4 de febrero, por el que se modifica el Real Decreto 1254/1999, de 16 de julio, por el que se aprueban medidas de control de los riesgos inherentes a los accidentes graves en los que intervengan sustancias peligrosas.
- Real Decreto 948/2005, de 29 de julio, por el que se modifica el Real Decreto 1254/1999, de 16 de julio, por el que se aprueban medidas de control de los riesgos inherentes a los accidentes graves en los que intervengan sustancias peligrosas.
- Real Decreto 117/2003, de 31 de enero, sobre limitación de emisiones de compuestos orgánicos volátiles debidas al uso de disolventes en determinadas actividades.
- Real Decreto 255/2003, de 28 de febrero, por el que se aprueba el Reglamento sobre clasificación, envasado y etiquetado de preparados peligrosos. (Corrección de errores B.O.E. 56; 05.03.03).
- Orden PRE/3/2006, de 12 de enero, por la que se modifica el anexo VI del Reglamento sobre clasificación, envasado y etiquetado de preparados peligrosos, aprobado por el Real Decreto 255/2003, de 28 de febrero.
- Orden PRE/164/2007, de 29 de enero, por la que se modifican los anexos II, III y V del Reglamento sobre clasificación, envasado y etiquetado de preparados peligrosos, aprobado por el Real Decreto 255/2003, de 28 de febrero.
- Orden PRE/1648/2007, de 7 de junio, por la que se modifica el anexo VI del Reglamento sobre clasificación, envasado y etiquetado de preparados peligrosos, aprobado por el Real Decreto 255/2003, de 28 de febrero.

En especial con relación a los riesgos Ergonómicos:

- Real Decreto 487/1997, de 14 de abril por el que se aprueba las disposiciones mínimas de seguridad y salud relativas a la manipulación manual de cargas que entrañe riesgo, en particular dorso lumbares, para los trabajadores.
- Real Decreto 488/1997, de 14 de abril, sobre disposiciones mínimas de seguridad y salud relativas al trabajo con equipos que incluyen pantallas de visualización.

- Real Decreto 1311/2005, de 4 de noviembre, sobre la protección de la salud y la seguridad de los trabajadores frente a los riesgos derivados o que puedan derivarse de la exposición a vibraciones mecánicas.
- Real Decreto 330/2009, de 13 de marzo, por el que se modifica el Real Decreto 1311/2005, de 4 de noviembre, sobre la protección de la salud y la seguridad de los trabajadores frente a los riesgos derivados o que puedan derivarse de la exposición a vibraciones mecánicas.

5.2 Otras especificaciones para la obra proyectada

- El Real Decreto 1627/1997 de 24 de octubre se ocupa de las obligaciones del Promotor (Empresario titular del centro de trabajo según el RD 171/2004), reflejadas en los Artículos 3 y 4; Contratista (Empresario principal según el RD 171/2004), en los Artículos 7, 11, 15 y 16; Subcontratistas (Empresas concurrentes según el RD 171/2004), en el Artículo 11, 15 y 16 y Trabajadores Autónomos en el Artículo 12.
- El Estudio Básico de Seguridad y Salud quedará incluido como documento integrante de la relación valorada para los trabajos de obra. Dicho Estudio será visado en el Colegio profesional correspondiente y quedará documentalmente en la obra junto con el Plan de Seguridad.
- El Real Decreto 1627/1997 indica que cada contratista deberá elaborar un PLAN DE SEGURIDAD Y SALUD en el Trabajo.
- El PLAN DE SEGURIDAD Y SALUD que analice, estudie, desarrolle y complemente el Estudio Básico de Seguridad y Salud consta de los mismos apartados, así como la adopción expresa de los sistemas de producción previstos por el constructor, respetando fielmente el Pliego de Condiciones. Las propuestas de medidas alternativas de prevención incluirán la valoración económica de las mismas, que no podrán implicar disminución del importe total ni de los niveles de protección. La aprobación expresa del Plan quedará plasmada en acta firmada por el Coordinador en materia de Seguridad y Salud durante la ejecución de la obra y el representante de la empresa constructora con facultades legales suficientes o por el propietario con idéntica calificación legal.
- La Empresa Constructora (empresa principal según el RD 171/2004) cumplirá las estipulaciones preventivas del PLAN DE SEGURIDAD Y SALUD que estará basado en el Estudio Básico de Seguridad y Salud, respondiendo solidariamente de los daños que se deriven de la infracción del mismo por su parte o de los posibles subcontratistas o empleados.
- Se abonará a la Empresa Constructora (empresa principal según el RD 171/2004), previa certificación del Coordinador en materia de seguridad y salud durante la ejecución de la obra, las partidas

incluidas en el documento Presupuesto del PLAN DE SEGURIDAD Y SALUD. Si se implantasen elementos de seguridad no incluidos en el Presupuesto, durante la realización de la obra, éstos se abonarán igualmente a la Empresa Constructora, previa autorización del Coordinador en materia de seguridad y salud durante la ejecución de la obra.

- El Promotor vendrá obligado a abonar al Coordinador en materia de seguridad y salud durante la ejecución de la obra los honorarios devengados en concepto de aprobación del PLAN DE SEGURIDAD Y SALUD, así como los de control y seguimiento del PLAN DE SEGURIDAD Y SALUD.
- Para aplicar los principios de la acción preventiva, el empresario designará uno o varios trabajadores para ocuparse de dicha actividad, constituirá un Servicio de Prevención o concertará dicho servicio a una entidad especializada ajena a la Empresa.
- La definición de estos servicios, así como la dependencia de determinar una de las opciones que hemos indicado para su desarrollo, está regulado en la Ley de Prevención de Riesgos Laborales 31/95 en sus artículos 30 y 31, así como en la Orden del 27 de junio de 1997 y Real Decreto 39/1997 de 17 de enero.
- El incumplimiento por los empresarios de sus obligaciones en materia de prevención de riesgos laborales dará lugar a las responsabilidades que están reguladas en el artículo 42 de dicha Ley.
- El empresario deberá elaborar y conservar a disposición de la autoridad laboral la documentación establecida en el Artículo 23 de la Ley 31/1995, de Prevención de Riesgos Laborales.
- El empresario deberá consultar a los trabajadores la adopción de las decisiones relacionadas en el Artículo 33 de la Ley 31/1995, de Prevención de Riesgos Laborales.
- La obligación de los trabajadores en materia de prevención de riesgos está regulada en el Artículo 29 de la Ley 31/1995, de Prevención de Riesgos Laborales.
- Los trabajadores estarán representados por los Delegados de Prevención ateniéndose a los Artículos 35 y 36 de la Ley 31/1995, de Prevención de Riesgos Laborales.
- Se deberá constituir un Comité de Seguridad y Salud según se dispone en los Artículos 38 y 39 de la Ley 31/1995, de Prevención de Riesgos Laborales.
- Las empresas de esta obra (contratistas y subcontratistas), deberán tener en cuenta y cumplir los requisitos exigibles a los contratistas y subcontratista, en los términos establecidos por la LEY 32/2006, de 18 de octubre, reguladora de la subcontratación en el Sector de la Construcción y muy en especial las especificaciones establecidas en el CAPÍTULO II: Normas generales sobre

subcontratación en el sector de la construcción, así como por el Real Decreto 1109/2007, de 24 de agosto, por el que se desarrolla la Ley 32/2006, de 18 de octubre, reguladora de la subcontratación en el Sector de la Construcción.

DETECCIÓN Y EVALUACIÓN DE LOS RIESGOS HIGIÉNICOS Y MEDICIÓN DE LOS MISMOS:

El Contratista, está obligado a realizar las mediciones técnicas de los riesgos higiénicos, con su Servicio de Prevención, con el fin de detectar y evaluar los riesgos higiénicos previstos, o que pudieran detectarse durante la ejecución de la obra.

Se ofrece aquí una relación no exhaustiva de los mismos:

- Cantidad de oxígeno en las excavaciones de túneles o en mina.
- Presencia de gases tóxicos o explosivos, en las excavaciones de túneles, o en mina.
- Presencia de gases tóxicos en los trabajos de pocería.
- Presencia de amianto en operaciones de excavación, demolición, derribo y/o rehabilitación.
- Nivel acústico de los trabajos y de su entorno.
- Identificación y evaluación de la presencia de disolventes orgánicos en la atmósfera, (pinturas, barnices, lacas, etc.).
 - Productos de limpieza utilizados en fachadas.
 - Productos fluidos de aislamiento.
 - Proyección de fibras.

Todas mediciones y evaluaciones necesarias para garantizar las condiciones de higiene de la obra se realizarán mediante el uso de los aparatos técnicos especializados con control de calibración, y manejados por personal debidamente cualificado.

Los informes de estado y evaluación serán entregados a la Coordinación de Obra y a la Dirección Facultativa, para su estudio y análisis de decisiones.

EVALUACIÓN Y DECISIÓN SOBRE ALTERNATIVAS DE SEGURIDAD A LAS INICIALMENTE PROPUESTAS POR EL PLAN DE SEGURIDAD Y SALUD

El Coordinador de Seguridad y Salud durante la ejecución de obra, siempre que lo considere conveniente y para evaluar las alternativas propuestas por el Contratista en su Plan de Seguridad, utilizará los siguientes criterios técnicos:

- 1º Respecto a las protecciones colectivas:

- 1. El montaje, mantenimiento, cambios de posición y retirada de una propuesta alternativa no tendrán más riesgos o de mayor entidad, que los que tiene la solución de un riesgo decidido inicialmente.
 - 2. La propuesta alternativa, no exigirá hacer un mayor número de maniobras que las exigidas por la propuesta a sustituir. Pues se entiende que a mayor número de maniobras, mayor cantidad de riesgos.
 - 3. Una protección colectiva no será sustituida por equipos de protección individual.
 - 4. No aumentará los costos económicos previstos.
 - 5. No implicará un aumento del plazo de ejecución de obra.
 - 6. No será de calidad inferior a la prevista inicialmente.
 - 7. Las soluciones previstas, que estén comercializadas y ofrezcan garantías de buen funcionamiento, no podrán ser sustituidas por otras de tipo artesanal, (fabricadas en taller o en la obra), salvo que estas se justifiquen mediante un cálculo expreso, su representación en planos técnicos, la realización de las pruebas de carga que corresponda y la firma de un técnico competente que se responsabilice de su cambio.
- 2º Respecto a los equipos de protección individual:
- 1. Las propuestas alternativas no serán de inferior calidad a las previstas inicialmente.
 - 2. No aumentarán los costos económicos previstos, salvo si se efectúa la presentación de una completa justificación técnica, que razone la necesidad de un aumento de la calidad, de las prestaciones y mejore la seguridad.
- 3º Respecto a otros aspectos contemplados para la obra:
- 1. En el PLAN DE SEGURIDAD Y SALUD, se incluirá el documento de 'Coordinación de actividades empresariales de la obra', dando una copia del mismo a todas las empresas participantes del proceso constructivo, y cuyo contenido y estructura se ajusta a las recomendaciones de la 2ª Edición de la Guía Técnica para la Evaluación y Prevención de los Riesgos relativos a las obras de construcción, donde se ofrecen criterios para aplicar el RD 1627/1997 en esta obra:
- Medidas concretas a implantar para controlar los riesgos derivados de la concurrencia de empresas:
Para contratistas, subcontratistas y trabajadores autónomos.
- Forma de llevar a cabo la coordinación de actividades empresariales dentro de la obra:
Estableciendo los medios de coordinación concretos, actuaciones encaminadas a coordinar las actuaciones de la empresa, etc.
- Definición de las obligaciones preventivas para cada una de las empresas que intervienen en la obra.

- Cauces de comunicación entre empresas y trabajadores autónomos: Implementando las TICs en las obras, y aportando herramientas que facilitan esta implantación.
- Planificación de las actividades preventivas integradas en el planning de obra: Estableciendo las fechas de implantación y retirada de los medios de protección colectiva (Barandillas, Redes, Marquesinas, Cierre de obra, etc.), de la señalización, de las instalaciones o locales anejos, etc.
- Implantación en obra del Plan de Seguridad: Definiendo responsabilidades y funciones, coordinando y protocolizando las actuaciones en la obra y estableciendo los procesos y procedimientos en materia de Seguridad y Salud durante el proceso constructivo.

CONDICIONES PARTICULARES PARA LOS AGENTES INTERVINIENTES EN EL PROCESO CONSTRUCTIVO:

A) EL COMITÉ DE SEGURIDAD Y SALUD

- Si el número de trabajadores no excede de 50, no es necesaria la constitución de un Comité de Seguridad y Salud en el trabajo, no obstante se recomienda su constitución conforme a lo dispuesto en el artículo 38 de la Ley 31/1995, de 8 de noviembre, de Prevención de Riesgos Laborales, con las competencias y facultades que le reconoce el artículo 39.

B) DELEGADOS DE PREVENCIÓN (Artículo 35 de la Ley 31/1995).

- Los Delegados de Prevención son los representantes de los trabajadores con funciones específicas en materia de prevención de riesgos en el trabajo.
- Los Delegados de Prevención serán designados por y entre los representantes del personal, en el ámbito de los órganos de representación previstos en las normas a que se refiere el artículo 34 de esta Ley, con arreglo a la siguiente escala:

De 50 a 100 trabajadores	2 Delegados de Prevención
De 101 a 500 trabajadores	3 Delegados de Prevención
De 501 a 1.000 trabajadores	4 Delegados de Prevención
De 1.001 a 2.000 trabajadores	5 Delegados de Prevención
De 2.001 a 3.000 trabajadores	6 Delegados de Prevención
De 3.001 a 4.000 trabajadores	7 Delegados de Prevención
De 4.001 en adelante	8 Delegados de Prevención

- En las empresas de hasta treinta trabajadores el Delegado de Prevención será el Delegado de Personal. En las empresas de treinta y uno a cuarenta y nueve trabajadores habrá un Delegado de Prevención que será elegido por y entre los Delegados de Personal.
- A efectos de determinar el número de Delegados de Prevención se tendrán en cuenta los siguientes criterios:
 - a) Los trabajadores vinculados por contratos de duración determinada superior a un año se computarán como trabajadores fijos de plantilla.
 - b) Los contratados por término de hasta un año se computarán según el número de días trabajados en el período de un año anterior a la designación. Cada doscientos días trabajados o fracción se computarán como un trabajador más.
- Según el Art.36. de la Ley 31/1995 de Prevención de Riesgos Laborales son competencias de los Delegados de Prevención:
 - a) Colaborar con la dirección de la empresa en la mejora de la acción preventiva.
 - b) Promover y fomentar la cooperación de los trabajadores en la ejecución de la normativa sobre prevención de riesgos laborales.
 - c) Ser consultados por el empresario, con carácter previo a su ejecución, acerca de las decisiones a que se refiere el artículo 33 de la presente Ley.
 - d) Ejercer una labor de vigilancia y control sobre el cumplimiento de la normativa de prevención de riesgos laborales.
- En las empresas que, de acuerdo con lo dispuesto en el apartado 2 del artículo 38 de esta Ley, no cuenten con Comité de Seguridad y Salud por no alcanzar el número mínimo de trabajadores establecido al efecto, las competencias atribuidas a aquél en la presente Ley serán ejercidas por los Delegados de Prevención.
- En el ejercicio de las competencias atribuidas a los Delegados de Prevención, éstos estarán facultados para:
 - a) Acompañar a los técnicos en las evaluaciones de carácter preventivo del medio ambiente de trabajo, así como, en los términos previstos en el artículo 40 de esta Ley, a los Inspectores de Trabajo y Seguridad Social en las visitas y verificaciones que realicen en los centros de trabajo para comprobar el cumplimiento de la normativa sobre prevención de riesgos laborales, pudiendo formular ante ellos las observaciones que estimen oportunas.
 - b) Tener acceso, con las limitaciones previstas en el apartado 4 del artículo 22 de esta Ley, a la información y documentación relativa a las condiciones de trabajo que sean necesarias para el ejercicio de sus funciones y, en particular, a la prevista en los artículos 18 y 23 de esta Ley.

- Cuando la información está, sujeta a las limitaciones reseñadas, sólo podrá ser suministrada de manera que se garantice el respeto de la confidencialidad.
- c) Ser informados por el empresario sobre los daños producidos en la salud de los trabajadores una vez que aquél hubiese tenido conocimiento de ellos, pudiendo presentarse, aun fuera de su jornada laboral, en el lugar de los hechos para conocer las circunstancias de los mismos.
 - d) Recibir del empresario las informaciones obtenidas por éste procedentes de las personas u órganos encargados de las actividades de protección y prevención en la empresa, así como de los organismos competentes para la seguridad y la salud de los trabajadores, sin perjuicio de lo dispuesto en el artículo 40 de esta Ley en materia de colaboración con la Inspección de Trabajo y Seguridad Social.
 - e) Realizar visitas a los lugares de trabajo para ejercer una labor de vigilancia y control del estado de las condiciones de trabajo, pudiendo, a tal fin, acceder a cualquier zona de los mismos y comunicarse durante la jornada con los trabajadores, de manera que no se altere el normal desarrollo del proceso productivo.
 - f) Recabar del empresario la adopción de medidas de carácter preventivo y para la mejora de los niveles de protección de la seguridad y la salud de los trabajadores, pudiendo a tal fin efectuar propuestas al empresario, así como al Comité de Seguridad y Salud para su discusión en el mismo.
 - g) Proponer al órgano de representación de los trabajadores la adopción del acuerdo de paralización de actividades a que se refiere el apartado 3 del artículo 21.
- Los informes que deban emitir los Delegados de Prevención a tenor de lo dispuesto en la letra c) del apartado 1 de este artículo deberán elaborarse en un plazo de quince días, o en el tiempo imprescindible cuando se trate de adoptar medidas dirigidas a prevenir riesgos inminentes. Transcurrido el plazo sin haberse emitido el informe, el empresario podrá poner en práctica su decisión.
 - La decisión negativa del empresario a la adopción de las medidas propuestas por el Delegado de Prevención a tenor de lo dispuesto en la letra f) del apartado 2 de este artículo deberá ser motivada.
 - En las empresas que, de acuerdo con lo dispuesto en el apartado 2 del artículo 38 de esta Ley, no cuenten con Comité de Seguridad y Salud por no alcanzar el número mínimo de trabajadores establecido al efecto, las competencias atribuidas a aquél en la presente Ley serán ejercidas por los Delegados de Prevención.

C) LOS SERVICIOS DE PREVENCIÓN (Artículos 30 y 31 de la Ley 31/1995)

- En cumplimiento del deber de prevención de riesgos profesionales, el empresario designará uno o varios trabajadores para ocuparse de dicha actividad, constituirá un servicio de prevención o concertará dicho servicio con una entidad especializada ajena a la empresa.
- Los trabajadores designados deberán tener la capacidad necesaria, disponer del tiempo y de los medios precisos y ser suficientes en número, teniendo en cuenta el tamaño de la empresa, así como los riesgos a que están expuestos los trabajadores y su distribución en la misma, con el alcance que se determine en las disposiciones a que se refiere la letra e) del apartado 1 del artículo 6 de la presente Ley.
- Los trabajadores a que se refiere el párrafo anterior colaborarán entre sí y, en su caso, con los servicios de prevención.
- Para la realización de la actividad de prevención, el empresario deberá facilitar a los trabajadores designados el acceso a la información y documentación a que se refieren los artículos 18 y 23 de la presente Ley.
- Los trabajadores designados no podrán sufrir ningún perjuicio derivado de sus actividades de protección y prevención de los riesgos profesionales en la empresa. En el ejercicio de esta función, dichos trabajadores gozarán, en particular, de las garantías que para los representantes de los trabajadores establecen las letras a), b) y c) del artículo 68 y el apartado 4 del artículo 56 del texto refundido de la Ley del Estatuto de los Trabajadores.
- Esta garantía alcanzará también a los trabajadores integrantes del servicio de prevención, cuando la empresa decida constituirlo de acuerdo con lo dispuesto en el artículo siguiente.
- Los trabajadores a que se refieren los párrafos anteriores deberán guardar sigilo profesional sobre la información relativa a la empresa a la que tuvieron acceso como consecuencia del desempeño de sus funciones.
- En las empresas de hasta diez trabajadores, el empresario podrá asumir personalmente las funciones señaladas en el apartado 1, siempre que desarrolle de forma habitual su actividad en el centro de trabajo y tenga la capacidad necesaria, en función de los riesgos a que estén expuestos los trabajadores y la peligrosidad de las actividades, con el alcance que se determine en las disposiciones a que se refiere el artículo 6.1.e) de esta Ley. La misma posibilidad se reconoce al empresario que, cumpliendo tales requisitos, ocupe hasta 25 trabajadores, siempre y cuando la empresa disponga de un único centro de trabajo

- El empresario que no hubiere concertado el Servicio de prevención con una entidad especializada ajena a la empresa deberá someter su sistema de prevención al control de una auditoría o evaluación externa, en los términos que reglamentarios establecidos.
- Las personas o entidades especializadas que pretendan desarrollar la actividad de auditoría del sistema de prevención habrán de contar con una única autorización de la autoridad laboral, que tendrá validez en todo el territorio español. El vencimiento del plazo máximo del procedimiento de autorización sin haberse notificado resolución expresa al interesado permitirá entender desestimada la solicitud por silencio administrativo, con el objeto de garantizar una adecuada protección de los trabajadores.
- Los Servicios de prevención ajenos, según Artículo 19 del Real Decreto 39/1997 deberán asumir directamente el desarrollo de las funciones señaladas en el apartado 3 del artículo 31 de la Ley de Prevención de Riesgos Laborales que hubieran concertado, teniendo presente la integración de la prevención en el conjunto de actividades de la empresa y en todos los niveles jerárquicos de la misma, sin perjuicio de que puedan subcontratar los servicios de otros profesionales o entidades cuando sea necesario para la realización de actividades que requieran conocimientos especiales o instalaciones de gran complejidad.
- Por otro lado el apartado 3 del Artículo 31 de la Ley de Prevención de Riesgos Laborales establece:
- Los servicios de prevención deberán estar en condiciones de proporcionar a la empresa el asesoramiento y apoyo que precise en función de los tipos de riesgo en ella existentes y en lo referente a:
 - a) El diseño, aplicación y coordinación de los planes y programas de actuación preventiva.
 - b) La evaluación de los factores de riesgo que puedan afectar a la seguridad y la salud de los trabajadores en los términos previstos en el artículo 16 de esta Ley.
 - c) La determinación de las prioridades en la adopción de las medidas preventivas adecuadas y la vigilancia de su eficacia.
 - d) La información y formación de los trabajadores.
 - e) La prestación de los primeros auxilios y planes de emergencia.
 - f) La vigilancia de la salud de los trabajadores en relación con los riesgos derivados del trabajo.

D) RECURSOS PREVENTIVOS EN LA OBRA

D1) Funciones que deberán realizar.

- Conforme se establece en el Capítulo IV, artículo 32 bis (añadido a la Ley 31/1995 por las modificaciones introducidas por la Ley de reforma del marco normativo de la prevención de riesgos laborales), estos deberán:
 - Tener la capacidad suficiente
 - Disponer de los medios necesarios
 - Ser suficientes en número
- Deberán vigilar el cumplimiento de las actividades preventivas, debiendo permanecer en el centro de trabajo durante el tiempo que se mantenga la situación que determine su presencia.
- La presencia de los recursos preventivos en esta obra servirá para garantizar el estricto cumplimiento de los métodos de trabajo y, por lo tanto, el control del riesgo.
- En el documento de la Memoria de este Estudio Básico de Seguridad y Salud se especifican detalladamente aquellas unidades de esta obra en las que desde la relación valorada se considera que puede ser necesaria su presencia por alguno de estos motivos:
 - Porque los riesgos pueden verse agravados o modificados en el desarrollo del proceso o la actividad, por la concurrencia de operaciones diversas que se desarrollan sucesiva o simultáneamente y que hagan preciso el control de la correcta aplicación de los métodos de trabajo.
 - Porque se realizan actividades o procesos que reglamentariamente son considerados como peligrosos o con riesgos especiales.
- Serán trabajadores de la empresa designados por el contratista, que poseerán conocimientos, cualificación y experiencia necesarios en las actividades o procesos por los que ha sido necesaria su presencia y contarán con la formación preventiva necesaria y correspondiente, como mínimo a las funciones de nivel básico

D2) Forma de llevar a cabo la presencia de los recursos preventivos.

- Para dar cumplimiento al Artículo segundo del RD 604/2006 sobre Modificación del Real Decreto 1627/1997, por el que se introduce una disposición adicional única en el RD 1627/1997, la forma de llevar a cabo la presencia de los recursos preventivos se realizará del siguiente modo:
- En el documento de la Memoria de Seguridad se detallan las unidades de obra para las que es necesaria su presencia, (en función de los Artículo 1 apartado Ocho del R.D. 604/2006).

- Si en una unidad de obra es requerida su presencia, igualmente en el documento de la Memoria de Seguridad se especifican muy detalladamente mediante un check-list, las actividades de Vigilancia y Control que deberá realizar el recurso preventivo.
- Cuando, como resultado de la vigilancia, observe un deficiente cumplimiento de las actividades preventivas, dará las instrucciones necesarias para el correcto e inmediato cumplimiento de las actividades preventivas y pondrá tales circunstancias en conocimiento del contratista para que éste adopte las medidas necesarias para corregir las deficiencias observadas, si éstas no hubieran sido aún subsanadas.
- Cuando, como resultado de la vigilancia, observe ausencia, insuficiencia o falta de adecuación de las medidas preventivas, deberá poner tales circunstancias en conocimiento del contratista, que procederá de manera inmediata a la adopción de las medidas necesarias para corregir las deficiencias y en su caso a la propuesta de modificación del PLAN DE SEGURIDAD Y SALUD en los términos previstos en el artículo 7.4 del RD 1627/1997.

5.3 Obligaciones en relación a la ley 32/2006

A) Registro de Empresas Acreditadas.

Tal como se establece en el Artículo 3 del RD 1109/2007, las empresas de esta obra, con carácter previo al inicio de su intervención en el proceso de subcontratación como contratistas o subcontratistas estarán inscritas en el "Registro de empresas contratistas", dependiente de la autoridad laboral competente.

A tal fin deberán proporcionar a su Comitente, al Coordinador de Seguridad y/o en su caso a la Dirección Facultativa su "Clave individualizada de identificación registral".

Las empresas comitentes exigirán esta certificación relativa a dicha inscripción en el Registro, a todas sus empresas subcontratistas dentro del mes anterior al inicio de la ejecución del contrato.

La certificación deberá ser oficial, es decir emitida por el órgano competente en el plazo máximo de diez días naturales desde la recepción de la solicitud y tal como se establece en la actual normativa, tendrá efectos con independencia de la situación registral posterior de la empresa afectada.

La exigencia de este certificado por la empresa comitente será obligatoria en la obra, para cumplir con el deber de vigilar el cumplimiento por dicha empresa subcontratista de las obligaciones establecidas en el artículo 4, apartados 1 y 2, de la Ley 32/2006, de 18 de octubre.

Con dicho acto, la empresa comitente quedará exonerada legalmente durante la vigencia del contrato y con carácter exclusivo para esta obra de construcción, de la responsabilidad prevista en el artículo 7.2 de la citada Ley, para el supuesto de incumplimiento por dicho subcontratista de las obligaciones de acreditación y registro.

B) Porcentaje mínimo de trabajadores contratados con carácter indefinido.

Las empresas que sean contratadas o subcontratadas habitualmente para la realización de trabajos en la obra deberán contar, en los términos que se establecen en el RD 1109/2007, con un número de trabajadores contratados con carácter indefinido no inferior al 30 por ciento de su plantilla.

No obstante, tal como se establece en el Art. 4 de la ley 32/2006, se admiten los siguientes porcentajes mínimos de trabajadores contratados con carácter indefinido: no será inferior al 30%.

A efectos del cómputo del porcentaje de trabajadores contratados con carácter indefinido que se establece, se han aplicado las siguientes reglas:

- a) Se toma como período de referencia los doce meses naturales completos anteriores al momento del cálculo.
- No obstante, en empresas de nueva creación se tomarán como período de referencia los meses naturales completos transcurridos desde el inicio de su actividad hasta el momento del cálculo, aplicando las reglas siguientes en función del número de días que comprenda el período de referencia.
- b) La plantilla de la empresa se calculará por el cociente que resulta de dividir por trescientos sesenta y cinco el número de días trabajados por todos los trabajadores por cuenta ajena de la empresa.
- c) El número de trabajadores contratados con carácter indefinido se calculará por el cociente que resulte de dividir por trescientos sesenta y cinco el número de días trabajados por trabajadores contratados con tal carácter, incluidos los fijos discontinuos.
- d) Los trabajadores a tiempo parcial se computarán en la misma proporción que represente la duración de su jornada de trabajo respecto de la jornada de trabajo de un trabajador a tiempo completo comparable.
- e) A efectos del cómputo de los días trabajados previsto en las letras anteriores, se contabilizarán tanto los días efectivamente trabajados como los de descanso semanal, los permisos retribuidos y

días festivos, las vacaciones anuales y, en general, los períodos en que se mantenga la obligación de cotizar

- f) En las cooperativas de trabajo asociado se computarán a estos efectos tanto a los trabajadores por cuenta ajena como a los socios trabajadores. Los socios trabajadores serán computados de manera análoga a los trabajadores por cuenta ajena, atendiendo a:
 - a) La duración de su vínculo social.
 - b) Al hecho de ser socios trabajadores a tiempo completo o a tiempo parcial, y
 - c) A que hayan superado la situación de prueba o no.

La empresa comitente recibirá justificación documental por escrito mediante acta en el momento de formalizar la subcontratación, y en la que se manifieste el cumplimiento de los porcentajes anteriores.

C) Formación de recursos humanos de las empresas.

De conformidad con lo previsto en el artículo 10 de la Ley 32/2006, de 18 de octubre, las empresas de la obra deberán velar por que todos los trabajadores que presten servicios tengan la formación necesaria y adecuada a su puesto de trabajo o función en materia de prevención de riesgos laborales, de forma que conozcan los riesgos y las medidas para prevenirlos.

Conforme se especifica en el VII Convenio colectivo del sector de la construcción, el requisito de formación de los recursos humanos a que se refiere el Artículo 4.2 a) de la Ley 32/2006, de 18 de octubre y en el RD 1109/2007, se justificará en esta obra por todas las empresas participantes mediante alguna de estas condiciones:

- a) Tarjeta Profesional de la Construcción: Conforme lo establecido en el artículo 10.3 de la citada Ley 32/2006 y como forma de acreditar la formación específica recibida por los trabajadores en materia de prevención de riesgos laborales, será exigible la cartilla o carné profesional mediante la denominada 'Tarjeta Profesional de la Construcción' (TPC), cuyo objetivo es implantarse como única vía de acreditación y es la preferentemente exigible en esta obra.
- b) Certificación por el empresario: Que la organización preventiva del empresario expida certificación sobre la formación específica impartida a todos los trabajadores de la empresa que presten servicios en las obras de construcción.
- c) Que se acredite la integración de la prevención de riesgos en las actividades y decisiones: Que se acredite que la empresa cuenta con personas que, conforme al plan de prevención de riesgos de

aquella, ejercen funciones de dirección y han recibido la formación necesaria para integrar la prevención de riesgos laborales en el conjunto de sus actividades y decisiones.

La formación se podrá recibir en cualquier entidad acreditada por la Fundación Laboral de la Construcción, la autoridad laboral o educativa para impartir formación en materia de prevención de riesgos laborales, deberá tener una duración no inferior a diez horas e incluirá, al menos, los siguientes contenidos:

- 1.º Riesgos laborales y medidas de prevención y protección en el Sector de la Construcción.
- 2.º Organización de la prevención e integración en la gestión de la empresa.
- 3.º Obligaciones y responsabilidades.
- 4.º Costes de la siniestralidad y rentabilidad de la prevención.
- 5.º Legislación y normativa básica en prevención.

D) Libro de subcontratación

Cada contratista, con carácter previo a la subcontratación con un subcontratista o trabajador autónomo de parte de la obra que tenga contratada, deberá obtener un Libro de Subcontratación habilitado que se ajuste al modelo establecido.

El Libro de Subcontratación será habilitado por la autoridad laboral correspondiente.

Se anotará en el mismo a la persona responsable de la coordinación de seguridad y salud en la fase de ejecución de la obra así como cualquier cambio de coordinador de seguridad y salud que se produjera durante la ejecución de la obra, conforme se establece en el RD 337/2010.

En dicho Libro de subcontratación el contratista deberá reflejar, por orden cronológico desde el comienzo de los trabajos, y con anterioridad al inicio de estos, todas y cada una de las subcontrataciones realizadas en la obra con empresas subcontratistas y trabajadores autónomos incluidos en el ámbito de ejecución de su contrato, conteniendo todos los datos que se establecen en el Real Decreto 1109/2007 y en el Artículo 8.1 de la Ley 32/2006.

El contratista deberá conservar el Libro de Subcontratación en la obra de construcción hasta la completa terminación del encargo recibido del promotor. Asimismo, deberá conservarlo durante los cinco años posteriores a la finalización de su participación en la obra.

Con ocasión de cada subcontratación, el contratista deberá proceder del siguiente modo:

- a) En todo caso, deberá comunicar la subcontratación anotada al coordinador de seguridad y salud, con objeto de que éste disponga de la información y la transmita a las demás empresas contratistas de la obra, en caso de existir, a efectos de que, entre otras actividades de coordinación, éstas puedan dar cumplimiento a lo dispuesto en artículo 9.1 de la Ley 32/2006, de 18 de octubre, en cuanto a la información a los representantes de los trabajadores de las empresas de sus respectivas cadenas de subcontratación.
- b) También en todo caso, deberá comunicar la subcontratación anotada a los representantes de los trabajadores de las diferentes empresas incluidas en el ámbito de ejecución de su contrato que figuren identificados en el Libro de Subcontratación.
- c) Cuando la anotación efectuada suponga la ampliación excepcional de la subcontratación prevista en el artículo 5.3 de la Ley 32/2006, de 18 de octubre, además de lo previsto en las dos letras anteriores, el contratista deberá ponerlo en conocimiento de la autoridad laboral competente mediante la remisión, en el plazo de los cinco días hábiles siguientes a su aprobación por la dirección facultativa, de un informe de ésta en el que se indiquen las circunstancias de su necesidad y de una copia de la anotación efectuada en el Libro de Subcontratación.
- d) En las obras de edificación a las que se refiere la Ley 38/1999, de 5 de noviembre, de Ordenación de la Edificación, una vez finalizada la obra, el contratista entregará al director de obra una copia del Libro de Subcontratación debidamente cumplimentado, para que lo incorpore al Libro del Edificio.

El contratista conservará en su poder el original.

Procedimiento a realizar en cada subcontratación

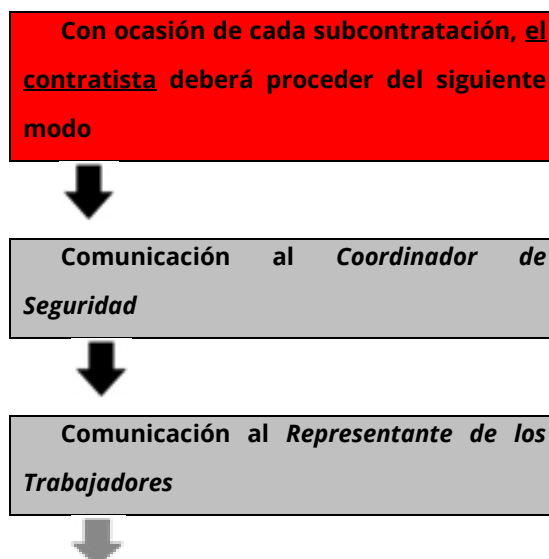

Si la anotación efectuada supone la

ampliación excepcional de la subcontratación

Lo pondrá en conocimiento de la autoridad laboral competente



Si la obra de edificación se le aplica la *Ley 38/1999, de 5 de noviembre*

Entregar una copia para que se incorpore al Libro del Edificio.

E) Libro registro en las obras de construcción.

De conformidad con lo dispuesto en el artículo 8.3 de la Ley 32/2006, de 18 de octubre, la obligación de la empresa principal de disponer de un libro registro en el que se refleje la información sobre las empresas contratistas y subcontratistas que compartan de forma continuada un mismo centro de trabajo, establecida en el artículo 42.4 del Estatuto de los Trabajadores, aprobado por Real Decreto Legislativo 2/2015, de 23 de octubre, es cumplida en esta obra de construcción incluida en el ámbito de aplicación de la Ley 32/2006, de 18 de octubre, mediante la disposición y llevanza del Libro de Subcontratación por cada empresa contratista.

F) Modificaciones del Real Decreto 1627/1997, de 24 octubre, por el que se establecen las disposiciones mínimas de seguridad y salud en las obras de construcción y que son tenidas en cuenta en esta obra.

Anotaciones en el libro de incidencias

Efectuada una anotación en el libro de incidencias, el coordinador en materia de seguridad y salud durante la ejecución de la obra o, cuando no sea necesaria la designación de coordinador, la dirección facultativa, deberán notificarla al contratista afectado y a los representantes de los trabajadores de este.

En el caso de que la anotación se refiera a cualquier incumplimiento de las advertencias u observaciones previamente anotadas en dicho libro por las personas facultadas para ello, así como en el supuesto a que se refiere el artículo siguiente (paralización de las obras. Art. 14), deberá remitirse una copia a la Inspección de Trabajo y Seguridad Social en el plazo de veinticuatro horas. En todo caso, deberá especificarse si la anotación efectuada supone una reiteración de una advertencia u observación anterior o si, por el contrario, se trata de una nueva observación.

Sin perjuicio de lo previsto en los apartados 2 y 3 del artículo 21 y en el artículo 44 de la Ley de Prevención de Riesgos Laborales, cuando el coordinador en materia de seguridad y salud durante la ejecución de la obra o

cualquier otra persona integrada en la dirección facultativa observase incumplimiento de las medidas de seguridad y salud, advertirá al contratista de ello, dejando constancia de tal incumplimiento en el libro de incidencias, cuando este exista de acuerdo con lo dispuesto en el apartado 1 del artículo 13, y quedando facultado para, en circunstancias de riesgo grave e inminente para la seguridad y la salud de los trabajadores, disponer la paralización de los tajos o, en su caso, de la totalidad de la obra.

6 Condiciones facultativas

6.1 Obligaciones en relación con la seguridad específicas para la obra proyectada relativas a contratistas, subcontratistas y trabajadores autónomos

La Empresa contratista con la ayuda de colaboradores, cumplirá y hará cumplir las obligaciones de Seguridad y Salud, y que son de señalar las siguientes obligaciones:

- Cumplir y hacer cumplir en la obra, todas las obligaciones exigidas por la legislación vigente.
- Transmitir las consideraciones en materia de seguridad y prevención a todos los trabajadores propios, a las empresas subcontratistas y los trabajadores autónomos de la obra, y hacerla cumplir con las condiciones expresadas en los documentos de la Memoria y Pliego, en los términos establecidos en este apartado.
- Entregar a todos los trabajadores de la obra independientemente de su afiliación empresarial, subcontratada o autónoma, los equipos de protección individual especificados en la Memoria, para que puedan utilizarse de forma inmediata y eficaz, en los términos establecidos en este mismo apartado.
- Montar a su debido tiempo todas las protecciones colectivas establecidas, mantenerlas en buen estado, cambiarlas de posición y retirarlas solo cuando no sea necesaria, siguiendo el protocolo establecido.
- Montar a tiempo las instalaciones provisionales para los trabajadores, mantenerles en buen estado de confort y limpieza, hacer las reposiciones de material fungible y la retirada definitiva. Estas instalaciones podrán ser utilizadas por todos los trabajadores de la obra, independientemente de si son trabajadores propios, subcontratistas o autónomos.
- Conforme se establece en el VII CONVENIO GENERAL DE LA CONSTRUCCIÓN, en su Artículo 18.- Ingreso en el trabajo: Se prohíbe emplear a trabajadores menores de 18 años para la ejecución de trabajos en esta obra, sin perjuicio de lo establecido en el artículo 25 referente al contrato para la formación.

- Por lo tanto y atendiendo a dicho artículo, los trabajadores menores de 18 años en esta obra, no podrán ser contratados salvo mediante un contrato de formación (Art. 25.4).
- Para dichos trabajadores, se deberá establecer un riguroso control y seguimiento en obra, tal como se establece en la LPRL, en el Artículo 27: Protección de los menores :
- Antes de la incorporación al trabajo de jóvenes menores de dieciocho años, y previamente a cualquier modificación importante de sus condiciones de trabajo, deberá efectuar una evaluación de los puestos de trabajo a desempeñar por los mismos, a fin de determinar la naturaleza, el grado y la duración de su exposición, en cualquier actividad susceptible de presentar un riesgo específico al respecto, a agentes, procesos o condiciones de trabajo que puedan poner en peligro la seguridad o la salud de estos trabajadores.
- A tal fin, la evaluación tendrá especialmente en cuenta los riesgos específicos para la seguridad, la salud y el desarrollo de los jóvenes derivados de su falta de experiencia, de su inmadurez para evaluar los riesgos existentes o potenciales y de su desarrollo todavía incompleto.
- En todo caso, se informará a dichos jóvenes y a sus padres o tutores que hayan intervenido en la contratación, conforme a lo dispuesto en la letra b) del artículo 7 del texto refundido de la Ley del Estatuto de los Trabajadores, aprobado por el Real Decreto Legislativo 2/2015 de 23 de octubre, de los posibles riesgos y de todas las medidas adoptadas para la protección de su seguridad y salud.

Menores de 18 años NO PUEDEN
<ul style="list-style-type: none"> - Realizar trabajos nocturnos (20.00 PM a 6:00 AM) - Realizar más de 8 horas de trabajo - Realizar horas extraordinarias - Manejar un vehículo de motor - Operar una carretilla elevadora - Manejar y / o utilizar maquinaria de obra accionada por motor. - Colaborar en trabajos de demolición o apuntalamiento - Trabajar donde exista riesgo de exposición a radiación (en presencia de trabajos de soldadura) - Trabajar a una altura superior a

Menores de 18 años SI DEBEN
<ul style="list-style-type: none"> - Cumplir todas las normas de seguridad establecidas - Usar y mantener los equipos de protección individual que se le faciliten, atendiendo a las instrucciones dadas - Informar de inmediato a su superior sobre cualquier peligro de seguridad o salud que detectase.

4,00 m, a no ser que se encuentre en piso continuo, estable y suficientemente protegido.

- Trabajar en andamios.
- Transportar a brazo cargas superiores a 20kg.
- Transportar con carretilla cargas superiores a 40kg.

- Observar una vigilancia especial con aquellas mujeres embarazadas que trabajen en obra, de tal manera que no se vean expuestas a riesgos que puedan causar daños o secuelas.

Mujeres embarazadas NO PUEDEN

- Realizar trabajos nocturnos (20.00 PM a 6:00 AM)
- Realizar más de 8 horas de trabajo
- Realizar horas extraordinarias
- Colaborar en trabajos de demolición o apuntalamiento
- Trabajar donde exista riesgo de exposición a radiación (en presencia de trabajos de soldadura)
- Trabajar en lugares o actividades donde exista riesgo de caídas al mismo nivel o a distinto nivel.
- Trabajar en lugares o actividades donde exista el riesgo de golpes o atrapamientos
- Trabajar en andamios.
- Transportar a brazo cargas

Mujeres embarazadas SI DEBEN

- Cumplir todas las normas de seguridad establecidas
- Usar y mantener los equipos de protección individual que se le faciliten, atendiendo a las instrucciones dadas
- Rechazar trabajos que puedan suponer un riesgo para su salud
- Informar de inmediato a su superior sobre cualquier peligro de seguridad o salud que detectase.

- Cumplir lo expresado en el apartado de actuaciones en caso de accidente laboral.
- Informar inmediatamente a la Dirección de Obra de los accidentes, tal como se indica en el apartado comunicaciones en caso de accidente laboral.

- Disponer en la obra de un acopio suficiente de todos los artículos de prevención nombrados en la Memoria y en las condiciones expresadas en la misma.
- Establecer los itinerarios de tránsito de mercancías y señalizarlos debidamente.
- Colaborar con la Dirección de Obra para encontrar la solución técnico-preventiva de los posibles imprevistos de la obra o bien sea motivados por los cambios de ejecución o bien debidos a causas climatológicas adversas, y decididos sobre la marcha durante las obras.

Además de las anteriores obligaciones, la empresa contratista deberá hacerse cargo de:

- **1º-REDACTAR EL PLAN DE SEGURIDAD Y SALUD:**

Redactar el Plan de Seguridad, basándose en el Estudio Básico de Seguridad. Una vez finalizado, lo presentará al Coordinador de Seguridad y Salud para su aprobación.

- **2º INFORMAR A LA DIRECCIÓN GENERAL DE TRABAJO DE LA APERTURA DEL CENTRO Y DEL PLAN DE SEGURIDAD:**

Conforme establece el Real Decreto 337/2010 Artículo tercero (Modificación del Real Decreto 1627/1997), la comunicación de apertura del centro de trabajo a la autoridad laboral competente será previa al comienzo de los trabajos y se presentará únicamente por los empresarios que tengan la consideración de contratistas. La comunicación de apertura incluirá el PLAN DE SEGURIDAD Y SALUD.

- **3º- COMUNICACIÓN A LAS EMPRESAS CONCURRENTES (SUBCONTRATISTAS) Y TRABAJADORES AUTÓNOMOS DEL PLAN DE SEGURIDAD:**

Entregar a las Empresas Subcontratistas el anexo del PLAN DE SEGURIDAD Y SALUD que afecte a su actividad, así como las Normas de Seguridad y Salud específicas para los trabajadores que desarrollan dicha actividad.

Se solicitará a todas las empresas subcontratistas la aceptación de las prescripciones establecidas en el PLAN DE SEGURIDAD Y SALUD para las diferentes unidades de obra que les afecte.

- **4º-COMUNICACIÓN A LAS EMPRESAS CONCURRENTES (SUBCONTRATISTAS) Y TRABAJADORES AUTÓNOMOS DE LA CONCURRENCIA DE VARIAS EMPRESAS EN UN MISMO CENTRO DE TRABAJO Y DE SUS ACTUACIONES:**

Se comunicará a las Empresas concurrentes y Trabajadores Autónomos de las situaciones de concurrencia de actividades empresariales en el centro de trabajo y su participación en tales situaciones en la medida en que repercuta en la seguridad y salud de los trabajadores por ellos representados.

En dicha comunicación se solicitará a todas las empresas concurrentes (subcontratistas) información por escrito cuando alguna de las empresas genere riesgos calificados como graves o muy graves.

- **5º-NOMBRAMIENTO DEL TÉCNICO DE SEGURIDAD Y SALUD:**

Nombrará el representante de la Empresa Contratista, en materia de Seguridad y Salud, del Técnico de Seguridad y Salud en ejecución de obra con carácter exclusivo para esta obra.

- **6º- NOMBRAMIENTO POR PARTE DE LAS EMPRESAS CONCURRENTES (SUBCONTRATISTAS) DE SUS REPRESENTANTES DE SEGURIDAD Y SALUD:**

Deberá exigir que cada Empresa Subcontratista nombre a su Representante de Seguridad y Salud en ejecución de obra con carácter exclusivo para la misma.

- **7º-NOMBRAMIENTO DE LOS RECURSOS PREVENTIVOS DE LA OBRA:**

Designará a los trabajadores que actuarán como Recursos Preventivos en la obra.

- **8º-NOMBRAMIENTO DE LA COMISIÓN DE SEGURIDAD Y SALUD EN OBRA:**

Formalizará el Nombramiento de la Comisión de Seguridad y Salud en Obra que estará integrada por:

- Técnico de Seguridad y Salud en ejecución de obra designado por la Empresa Contratista
- Recursos Preventivos.
- Representantes de Seguridad y Salud designados por las Empresas Subcontratistas o trabajadores Autónomos.
- Coordinador de Seguridad y Salud en fase de ejecución de la obra nombrado por el Promotor.

Estos miembros se irán incorporando o cesando según se inicie o finalice la actividad de la empresa a la que representan.

- **9º-CONTROL DE PERSONAL DE OBRA:**

El control del Personal en la obra se realizará conforme se especifica en este Pliego de Condiciones Particulares: Procedimiento para el control de acceso de personal a la obra.

- **OBLIGACIONES EN MATERIA DE SEGURIDAD Y SALUD QUE DEBEN DESARROLLAR CADA UNA DE LAS DIFERENTES PERSONAS QUE INTERVIENEN EN EL PROCESO CONSTRUCTIVO:**

(Las empresas de prevención, la dirección facultativa, la administración, la inspección, los propios subcontratistas, los trabajadores autónomos, etc. dispondrán de esta información.)

A) OBLIGACIONES DEL COORDINADOR DE SEGURIDAD.

El Coordinador en materia de seguridad y salud durante la fase de ejecución de obras será designado por el Empresario titular del centro de trabajo (Promotor), conforme se especifica en el Artículo 3 apartado 2 de dicho R.D. 1627/97.

El Coordinador de Seguridad y Salud, conforme especifica el R.D. 1627/97 será el encargado de coordinar las diferentes funciones especificadas en el Artículo 9, así como aprobar el Plan de Seguridad.

En dicho Artículo 9, quedan reflejadas las "Obligaciones del Coordinador en materia de seguridad y salud durante la ejecución de la obra":

- a) Coordinar la aplicación de los principios generales de prevención y de seguridad:
 - 1º. Al tomar las decisiones técnicas y de organización con el fin de planificar los distintos trabajos o fases de trabajo que vayan a desarrollarse simultánea o sucesivamente.
 - 2º. Al estimar la duración requerida para la ejecución de estos distintos trabajos o fases de trabajo.
- b) Coordinar las actividades de la obra para garantizar que el Empresario Principal (contratista) y en su caso, las empresas concurrentes (subcontratistas) y los trabajadores autónomos apliquen de manera coherente y responsable los principios de la acción preventiva que se recogen en el artículo 15 de la Ley de Prevención de Riesgos Laborales durante la ejecución de la obra y, en particular, en las tareas o actividades a que se refiere el artículo 10 de este Real Decreto.
- c) Aprobar el PLAN DE SEGURIDAD Y SALUD elaborado por el Empresario Principal (contratista) y, en su caso, las modificaciones introducidas en el mismo. Conforme a lo dispuesto en el último párrafo del apartado 2 del artículo 7, la dirección facultativa asumirá esta función cuando no fuera necesaria la designación de coordinador.
- d) Organizar la coordinación de actividades empresariales prevista en el artículo 24 de la Ley de Prevención de Riesgos Laborales y ahora desarrollada por el RD 171/2004.
- e) Coordinar las acciones y funciones de control de la aplicación correcta de los métodos de trabajo.
- f) Adoptar las medidas necesarias para que sólo las personas autorizadas puedan acceder a la obra. La dirección facultativa asumirá esta función cuando no fuera necesaria la designación de coordinador.

A tenor de lo establecido en el RD 171/2004 por el que se desarrolla el Artículo 24 de la Ley 31/1995 de Prevención de Riesgos Laborales, y según establece el Artículo 3 del RD 171/2004, el Coordinador de actividades empresariales (en la obra Coordinador de Seguridad y Salud según la disposición adicional primera apartado -c- del RD 171/2004) garantizará el cumplimiento de:

- a) La aplicación coherente y responsable de los principios de la acción preventiva establecidos en el artículo 15 de la Ley 31/1995, por las empresas concurrentes en el centro de trabajo.
- b) La aplicación correcta de los métodos de trabajo por las empresas concurrentes en el centro de trabajo.
- c) El control de las interacciones de las diferentes actividades desarrolladas en el centro de trabajo, en particular cuando puedan generarse riesgos calificados como graves o muy graves o cuando se desarrollen en el centro de trabajo actividades incompatibles entre sí por su incidencia en la seguridad y salud de los trabajadores.
- d) La adecuación entre los riesgos existentes en el centro de trabajo que puedan afectar a los trabajadores de las empresas concurrentes y las medidas aplicadas para su prevención.

Conforme se indica en el Artículo 8 del RD 171/2004, deberá dar instrucciones a las empresas concurrentes de la obra.

Además en esta obra deberá autorizar el uso de Medios Auxiliares y Equipos de trabajo con anterioridad a su utilización.

Con relación a las atribuciones específicas recogidas en el RD 1109/2007, deberá:

- a) Ser conocedor de la "Clave individualizada de identificación registral" de todas las empresas participantes en la obra.
- b) Exigir a cada contratista la obligación de comunicar la subcontratación anotada al Coordinador de seguridad y salud.
- c) Efectuada una anotación en el libro de incidencias, notificarla al contratista afectado y a los representantes de los trabajadores de éste.

En el caso de que la anotación se refiera a cualquier incumplimiento de las advertencias u observaciones previamente anotadas en dicho libro por las personas facultadas para ello, remitirá una copia a la Inspección de Trabajo y Seguridad Social en el plazo de veinticuatro horas. En todo caso, especificará si la anotación efectuada supone una reiteración de una advertencia u observación anterior o si, por el contrario, se trata de una nueva observación.

B) OBLIGACIONES DEL TÉCNICO DE SEGURIDAD.

El representante de la Empresa Contratista, en materia de Seguridad y Salud, será el Técnico de Seguridad y Salud en ejecución de obra. Las funciones específica del Técnico de Seguridad y Salud en ejecución de obra, las cuales comprenderán como mínimo:

- Intermediar entre la Empresa Contratista y el Coordinador de Seguridad y Salud en fase de ejecución de la obra o Dirección Facultativa de la misma.

- Cumplir las especificaciones del PLAN DE SEGURIDAD Y SALUD, y hacerlas cumplir.
- Programar y Coordinar las medidas de prevención a instalar en obra según la marcha de la misma. Todo ello con el Coordinador de Seguridad y Salud.
- Complimentar y hacer complimentar la documentación, controles y actas del sistema organizativo implantado en obra.
- Formar parte como miembro y presidente de la Comisión de Seguridad y Salud en obra y participar en las reuniones mensuales de la misma.
- Realizar el control y seguimiento de las medidas de prevención de riesgos laborales afectas a la obra.
- Para poder ejercer de Técnico de Seguridad y Salud se deberá contar con la titulación de Director de ejecución de obras (Arquitecto Técnico), así como contar con la suficiente formación y práctica en materia de Seguridad y Salud, realizando las funciones a pie de obra.

El Técnico de Seguridad y Salud en ejecución de obra remitirá una copia de la Autorización del uso de Protecciones colectivas y de la Autorización del uso de Medios, del reconocimiento médico a:

- el Coordinador de Seguridad y Salud o Dirección Facultativa,
- la Empresa Subcontratista,
- los Servicios de Prevención de la Empresa Contratista, y
- a la Comisión de Seguridad y Salud en obra.

C) OBLIGACIONES DE LOS REPRESENTANTES DE SEGURIDAD.

Cada empresa Subcontratista nombrará a su Representante de Seguridad y Salud en ejecución de obra con carácter exclusivo para la misma, las funciones específicas del Representante de Seguridad y Salud en ejecución de obra, las cuales comprenderán como mínimo:

- Intermediar entre el Técnico de Seguridad y Salud de la Empresa Contratista y la suya propia en materia de Seguridad y Salud.
- Cumplir y hacer cumplir las especificaciones del PLAN DE SEGURIDAD Y SALUD que afectaran a los trabajadores de su empresa en su especialidad.
- Atender los requerimientos e instrucciones dados por el Coordinador de Seguridad y Salud o Dirección Facultativa.
- Complimentar la documentación, controles y actas requeridas por el Técnico de Seguridad y Salud de la Empresa Contratista.
- Formar parte como miembro de la Comisión de Seguridad y Salud en obra y participar en las reuniones mensuales de la misma.
- Realizar el control y seguimiento de las medidas de prevención de riesgos laborales afectas a su especialidad.

- Fomentar entre sus compañeros la mentalización y cumplimiento de las medidas de protección personales y colectivas.
- Para poder asumir o ejercer el cargo de Representante de Seguridad y Salud en ejecución de obras, deberá ser el encargado o jefe de colla, disponer de suficiente formación y práctica en materia de Seguridad y Salud, y realizar sus funciones con presencia a pie de obra.

D) OBLIGACIONES DE LA COMISIÓN DE SEGURIDAD.

La Comisión de Seguridad y Salud de obra comprenderán como mínimo las siguientes funciones:

- Control y Seguimiento de las especificaciones del PLAN DE SEGURIDAD Y SALUD de la obra.
- Participación en la programación de las medidas de Prevención a implantar según la marcha de los trabajos.
- Expresar su opinión sobre posibles mejoras en los sistemas de trabajo y prevención de riesgos previstos en el Plan.
- Recibir y entregar la documentación establecida en el sistema organizativo de Seguridad y Salud de la obra.
- Recibir de los Servicios de Prevención de la Empresa Contratista la información periódica que proceda con respecto a su actuación en la obra.
- Analizar los accidentes ocurridos en obra, así como las situaciones de riesgo reiterado o peligro grave.
- Cumplir y hacer cumplir las medidas de seguridad adoptadas.
- Fomentar la participación y colaboración del personal de obra para la observancia de las medidas de prevención.
- Comunicar cualquier riesgo advertido y no anulado en obra.
- Se reunirán mensualmente, elaborando un Acta de Reunión mensual.

E) OBLIGACIONES QUE DEBERÁ REALIZAR LA EMPRESA PRINCIPAL (CONTRATISTA) Y LAS EMPRESAS CONCURRENTES (SUBCONTRATAS) DE ESTA OBRA EN MATERIA DE SEGURIDAD Y SALUD

El Empresario Principal (contratista principal) elaborará un PLAN DE SEGURIDAD Y SALUD, en el que incluirá las unidades de obra realizadas. Para ello se tendrá presente por un lado el Estudio de Seguridad proporcionado por el Empresario titular del centro de trabajo (Promotor), y por otro lado la propia evaluación inicial de Riesgos de esta Empresa Principal.

El empresario Principal antes del inicio de la actividad en su centro de trabajo, está obligado a exigir formalmente (Artículo 10 RD 171/2004) a las empresas Concurrentes y trabajadores autónomos, acreditación por escrito de que disponen de la evaluación de los riesgos y de planificación de la actividad preventiva y si dichas empresas han cumplido sus obligaciones de formación e información a los trabajadores.

A estos efectos, las subcontratas y trabajadores autónomos desarrollarán el apartado correspondiente al PLAN DE SEGURIDAD Y SALUD de sus respectivas unidades de obra, partiendo igualmente por un lado del Estudio de Seguridad proporcionado por el Empresario titular del centro de trabajo (Promotor), y por otro lado de la propia evaluación inicial de Riesgos de cada empresa o actividad.

El PLAN DE SEGURIDAD Y SALUD, del empresario principal se modificará en su caso adaptándolo, en virtud de las propuestas y documentación presentadas por cada Empresa Concurrente y trabajador autónomo. De este modo el PLAN DE SEGURIDAD Y SALUD recogerá y habrá tenido en cuenta:

- a) La información recibida del empresario Titular por medio del Estudio de Seguridad o Estudio Básico.
- b) La evaluación inicial de riesgos del empresario Principal.
- c) La evaluación inicial de riesgos de los empresarios concurrentes y trabajadores autónomos.
- d) Los procedimientos de trabajo adaptados a las características particularizadas de la obra de cada empresa concurrente y trabajador autónomo extraídos de sus respectivas evaluaciones iniciales de riesgos.

Así pues, el PLAN DE SEGURIDAD Y SALUD de esta obra constituirá una verdadera evaluación de riesgos adaptada a la realidad de la obra y servirá como instrumento básico para la ordenación de la actividad preventiva de la obra.

Conforme establece el Artículo 11 del RD 1627/97, los contratistas y subcontratistas (es decir Empresa Principal y Empresas Concurrentes según la Ley 171/2004) deberán:

- a) Aplicar los principios de la acción preventiva que se recogen en el artículo 15 de la Ley de Prevención de Riesgos Laborales, en particular al desarrollar las tareas o actividades indicadas en el artículo 10 del presente Real Decreto.
- b) Cumplir y hacer cumplir a su personal lo establecido en el PLAN DE SEGURIDAD Y SALUD al que se refiere el artículo 7.
- c) Cumplir la normativa en materia de prevención de riesgos laborales, teniendo en cuenta, en su caso, las obligaciones sobre coordinación de actividades empresariales previstas en el artículo 24 de la Ley de Prevención de Riesgos Laborales, así como cumplir las disposiciones mínimas establecidas en el anexo IV del presente Real Decreto, durante la ejecución de la obra.
- d) Informar y proporcionar las instrucciones adecuadas a los trabajadores autónomos sobre todas las medidas que hayan de adoptarse en lo que se refiere a su seguridad y salud en la obra.
- e) Atender las indicaciones y cumplir las instrucciones del coordinador en materia de seguridad y de salud durante la ejecución de la obra o, en su caso, de la dirección facultativa.

A tenor de lo dispuesto en el Artículo 4 de la Ley 171/2004, cuando en un mismo centro de trabajo desarrollen actividades trabajadores de dos o más empresas, éstas deberán cooperar en la aplicación de la normativa de prevención de riesgos laborales:

- a) Deberán informarse recíprocamente sobre los riesgos específicos de las actividades que desarrollen en el centro de trabajo que puedan afectar a los trabajadores de las otras empresas concurrentes en el centro, en particular sobre aquellos que puedan verse agravados o modificados por circunstancias derivadas de la concurrencia de actividades. La información deberá ser suficiente y habrá de proporcionarse antes del inicio de las actividades, cuando se produzca un cambio en las actividades concurrentes que sea relevante a efectos preventivos y cuando se haya producido una situación de emergencia. La información se realizará por escrito cuando alguna de las empresas genere riesgos calificados como graves o muy graves.
- b) Cuando, como consecuencia de los riesgos de las actividades concurrentes, se produzca un accidente de trabajo, el empresario deberá informar de aquél a los demás empresarios presentes en el centro de trabajo.
- c) Cuando en un mismo centro de trabajo desarrollen actividades trabajadores de dos o más empresas, los empresarios deberán comunicarse de inmediato toda situación de emergencia susceptible de afectar a la salud o la seguridad de los trabajadores de las empresas presentes en el centro de trabajo.
- d) Deberán informarse recíprocamente sobre los riesgos específicos de las actividades que desarrollen en el centro de trabajo que puedan afectar a los trabajadores de las otras empresas concurrentes en el centro, debiendo ser tenida en cuenta por los diferentes empresarios concurrentes en la evaluación de los riesgos y en la planificación de su actividad preventiva, considerando los riesgos que, siendo propios de cada empresa, surjan o se agraven precisamente por las circunstancias de concurrencia en que las actividades se desarrollan.
- e) Cada empresario deberá informar a sus trabajadores respectivos de los riesgos derivados de la concurrencia de actividades empresariales en el mismo centro de trabajo.

Conforme establece el Artículo 9 del RD 171/2004, los empresarios Concurrentes incluidos el Empresario Principal deberán:

- Tener en cuenta la información recibida del empresario Titular del centro de trabajo (Promotor), es decir tener presente el Estudio Básico de Seguridad y Salud proporcionado por el promotor para determinar la evaluación de los riesgos en la elaboración de sus respectivos Planes de Seguridad y Salud o parte que le corresponda del Plan de Seguridad, así como para la Planificación de su actividad preventiva en las que evidentemente también habrá tenido en cuenta la Evaluación inicial de Riesgos de su propia empresa.
- Tener en cuenta las instrucciones impartidas por el Coordinador de Seguridad y Salud.

- Comunicar a sus trabajadores respectivos la información e instrucciones recibidas del Coordinador de Seguridad y Salud.

El Empresario Principal (contratista principal) deberá vigilar el cumplimiento de la normativa de prevención de riesgos laborales por parte de las empresas contratista y subcontratistas.

Los contratistas y los subcontratistas (es decir Empresa Principal y Empresas Concurrentes según la Ley 171/2004) serán responsables de la ejecución correcta de las medidas preventivas fijadas en el PLAN DE SEGURIDAD Y SALUD en lo relativo a las obligaciones que les correspondan a ellos directamente o, en su caso, a los trabajadores autónomos por ellos contratados.

Además, los contratistas y los subcontratistas (es decir Empresa Principal y Empresas Concurrentes según la Ley 171/2004) responderán solidariamente de las consecuencias que se deriven del incumplimiento de las medidas previstas en el plan, en los términos del apartado 2 del artículo 42 de la Ley de Prevención de Riesgos Laborales.

Las responsabilidades de los coordinadores, de la dirección facultativa y del Empresario titular del centro de trabajo (promotor) no eximirán de sus responsabilidades a los contratistas y a los subcontratistas (es decir a la Empresa Principal y a las Empresas Concurrentes según la Ley 171/2004).

Conforme se establece en la LEY 32/2006, de 18 de octubre, reguladora de la subcontratación en el Sector de la Construcción, todas las empresas de esta obra deberán en sus contratos tener presente el CAPÍTULO II Normas generales sobre subcontratación en el sector de la construcción y en especial las establecidas en el Artículo 4. Requisitos exigibles a los contratistas y subcontratistas, para todos los contratos que se celebren, en régimen de subcontratación, en la ejecución de los siguientes trabajos realizados en esta obra de construcción:

Excavación; movimiento de tierras; construcción; montaje y desmontaje de elementos prefabricados; acondicionamientos o instalaciones; transformación; rehabilitación; reparación; desmantelamiento; derribo; mantenimiento; conservación y trabajos de pintura y limpieza; saneamiento.

Conforme se establece en el RD 1109/2007, deberán:

- Con carácter previo al inicio de su intervención en el proceso de subcontratación como contratistas o subcontratistas estarán inscritas en el "Registro de empresas contratistas".
- Proporcionar a su Comitente, al Coordinador de Seguridad y/o en su caso a la Dirección Facultativa su "Clave individualizada de identificación registral".
- Contar, en los términos que se establecen en dicho RD 1109/2007, con un número de trabajadores contratados con carácter indefinido no inferior al 30 por ciento de su plantilla.

No obstante, tal como se establece en el Art. 4 de la ley 32/2006, se admiten los siguientes porcentajes mínimos de trabajadores contratados con carácter indefinido: no será inferior al 30%.

De conformidad con lo previsto en el artículo 10 de la Ley 32/2006, de 18 de octubre, y tal como se ha descrito anteriormente, las empresas de la obra deberán velar por que todos los trabajadores que presten servicios tengan la formación necesaria y adecuada a su puesto de trabajo o función en materia de prevención de riesgos laborales, de forma que conozcan los riesgos y las medidas para prevenirlos.

Cada contratista, con carácter previo a la subcontratación con un subcontratista o trabajador autónomo de parte de la obra que tenga contratada, deberá obtener un Libro de Subcontratación habilitado que se ajuste al modelo establecido.

F) OBLIGACIONES DE LOS TRABAJADORES AUTÓNOMOS.

Conforme establece el Artículo 12 del RD 1627/97, los trabajadores autónomos deberán tener presente:

- Los trabajadores autónomos estarán obligados a:
 - a) Aplicar los principios de la acción preventiva que se recogen en el artículo 15 de la Ley de Prevención de Riesgos Laborales, en particular al desarrollar las tareas o actividades indicadas en el artículo 10 del presente Real Decreto.
 - b) Cumplir las disposiciones mínimas de seguridad y salud establecidas en el anexo IV del presente Real Decreto, durante la ejecución de la obra.
 - c) Cumplir las obligaciones en materia de prevención de riesgos que establece para los trabajadores el artículo 29, apartados 1 y 2, de la Ley de Prevención de Riesgos Laborales.
 - d) Ajustar su actuación en la obra conforme a los deberes de coordinación de actividades empresariales establecidos en el artículo 24 de la Ley de Prevención de Riesgos Laborales, participando en particular en cualquier medida de actuación coordinada que se hubiera establecido.
 - e) Utilizar equipos de trabajo que se ajusten a lo dispuesto en el Real Decreto 1215/1997, de 18 de julio, por el que se establecen las disposiciones mínimas de seguridad y salud para la utilización por los trabajadores de los equipos de trabajo, y las modificaciones introducidas por el RD 2177/2004 de 12 de noviembre en materia de trabajos temporales en altura.
 - f) Elegir y utilizar equipos de protección individual en los términos previstos en el Real Decreto 1076/2021, de 7 de diciembre, por el que se modifica el Real Decreto 773/1997, de 30 de mayo, sobre disposiciones mínimas de seguridad y salud relativas a la utilización por los trabajadores de equipos de protección individual.

- g) Atender las indicaciones y cumplir las instrucciones del coordinador en materia de seguridad y de salud durante la ejecución de la obra o, en su caso, de la dirección facultativa.
- Los trabajadores autónomos deberán cumplir lo establecido en el PLAN DE SEGURIDAD Y SALUD
- Conforme establece el Artículo 9 del RD 171/2004, los Trabajadores autónomos deberán:
 - Tener en cuenta la información recibida del empresario Titular del centro de trabajo (Promotor), es decir tener presente el Estudio Básico de Seguridad y Salud proporcionado por el promotor para determinar la evaluación de los riesgos en la elaboración de su Planificación de su actividad preventiva en la obra en las que evidentemente también habrá tenido en cuenta su Evaluación inicial de Riesgos que como trabajador autónomo deberá tener.
 - Tener en cuenta las instrucciones impartidas por el Coordinador de Seguridad y Salud.
 - Comunicar a sus trabajadores respectivos (si los tuviere) la información e instrucciones recibidas del Coordinador de Seguridad y Salud.

G) OBLIGACIONES DE LOS RECURSOS PREVENTIVOS.

Conforme se establece en el Capítulo IV, artículo 32 bis (añadido a la Ley 31/1995 por las modificaciones introducidas por la Ley de reforma del marco normativo de la prevención de riesgos laborales) y sus posteriores modificaciones mediante el RD 604/2006, estos deberán vigilar el cumplimiento de las actividades preventivas, debiendo permanecer en el centro de trabajo durante el tiempo que se mantenga la situación que determine su presencia.

De este modo, la presencia de los recursos preventivos en esta obra servirá para garantizar el estricto cumplimiento de los métodos de trabajo y, por lo tanto, el control del riesgo.

De las actividades de vigilancia y control realizadas en la obra, el recurso preventivo estará obligado conforme se establece en el RD 604/2006 a tomar las decisiones siguientes:

- Cuando, como resultado de la vigilancia, observe un deficiente cumplimiento de las actividades preventivas, dará las instrucciones necesarias para el correcto e inmediato cumplimiento de las actividades preventivas y pondrá tales circunstancias en conocimiento del contratista para que éste adopte las medidas necesarias para corregir las deficiencias observadas, si éstas no hubieran sido aún subsanadas.
- Cuando, como resultado de la vigilancia, observe ausencia, insuficiencia o falta de adecuación de las medidas preventivas, deberá poner tales circunstancias en conocimiento del contratista, que procederá de manera inmediata a la adopción de las medidas necesarias para corregir las

deficiencias y en su caso a la propuesta de modificación del PLAN DE SEGURIDAD Y SALUD en los términos previstos en el artículo 7.4 del RD 1627/1997

6.2 Vigilancia de la Salud

6.2.1 Accidente laboral

ACTUACIONES

El accidente laboral debe ser identificado como un fracaso de la prevención de riesgos. Estos fracasos puede ser debidos a multitud de causas, entre las que destacan las de difícil o nulo control, por estar influidas de manera importante por el factor humano.

En caso de accidente laboral se actuará de la siguiente manera:

- a) El accidentado es lo más importante y por tanto se le atenderá inmediatamente para evitar la progresión o empeoramiento de las lesiones.
- b) En las caídas a diferente nivel se inmovilizará al accidentado.
- c) En los accidentes eléctricos, se extremará la atención primaria en la obra, aplicando las técnicas especiales de reanimación hasta la llegada de la ambulancia.
- d) En caso de gravedad manifiesta, se evacuará al herido en camilla y ambulancia. Se evitará, siempre que la gravedad del accidentado lo permita y según el buen criterio de las personas que le atienden, el traslado con transportes particulares por la incomodidad y riesgo que implica.
- e) Se publicará la infraestructura sanitaria de la obra, para garantizar la atención correcta a los accidentados y su más cómoda y segura evacuación en caso de accidente. Para ello se instalarán una serie de rótulos con caracteres visibles a 2 m., de distancia, en el que se informe a los trabajadores sobre el centro asistencial más próximo, su dirección, teléfonos de contacto, itinerario, etc.

NOTIFICACIÓN DE ACCIDENTES :

Al margen de la exigencia Administrativa si la hubiera, se levantará un Acta del Accidente. El objetivo fundamental de la formalización de este documento es dejar constancia documental de los posibles accidentes que puedan ocurrir en la obra.

Deberá ser cumplimentado con la mayor brevedad posible para que forme parte de las diligencias a cumplimentar en caso de accidente con consecuencia de daños personales. En este caso se transcribirán al Libro de Incidencias los hechos acaecidos.

INVESTIGACIÓN DE ACCIDENTES:

Al margen de la exigencia Administrativa si la hubiera, se realizará una Investigación de Accidentes. El objetivo fundamental de la formalización de este documento es dejar constancia documental de la investigación de los posibles accidentes que puedan ocurrir en la obra.

Deberá ser cumplimentado con la mayor brevedad posible.

COMUNICACIONES

Comunicaciones en caso de accidente laboral:

- A) Accidente leve.
 - Al Coordinador de Seguridad y Salud.
 - A la Dirección de Obra, para investigar las causas y adoptar las medidas correctoras adecuadas.
 - A la Autoridad Laboral según la legislación vigente.
- B) Accidente grave.
 - Al Coordinador de seguridad y salud.
 - A la Dirección de Obra, para investigar las causas y adoptar las medidas correctoras adecuadas.
 - A la Autoridad Laboral según la legislación vigente.
- C) Accidente mortal.
 - Al Juzgado de Guardia.
 - Al Coordinador de Seguridad y Salud.
 - A la Dirección de Obra, para investigar las causas y adoptar las medidas correctoras adecuadas.
 - A la Autoridad Laboral según la legislación vigente.

7 Condiciones técnicas

7.1 Requisitos de los servicios de higiene y bienestar, locales de descanso, comedores y primeros auxilios

La Empresa pondrá conforme se especifica en la Memoria, una caseta a pie de obra que dispondrá de lo siguiente:

- A) Vestuarios (siempre que no sea posible que el trabajador se presente en la obra con el uniforme de trabajo). Estarán dotados con percheros, sillas y calefacción: La superficie de los vestuarios ha sido estimada alrededor de 2 m² por trabajador que deba utilizarlos simultáneamente.
 - Para cubrir las necesidades se instalarán tantos módulos como sean necesarios.
 - La altura libre a techo será de 2,30 metros.
 - Se habilitará un tablón conteniendo el calendario laboral, Ordenanza General de Seguridad e Higiene en el Trabajo, Ordenanza Laboral de la Construcción, Vidrio y Cerámica y las notas informativas de régimen interior que la Dirección Técnica de la obra proporcione.
 - La obra dispondrá de cuartos de vestuarios y de aseo para uso del personal, debidamente separados para los trabajadores de uno u otro sexo.
 - Los cuartos vestuarios o los locales de aseo dispondrán de un lavabo de agua corriente, provisto de jabón, por cada diez empleados o fracción de esta cifra y de un espejo de dimensiones adecuadas por cada veinticinco trabajadores o fracción de esta cifra que finalicen su jornada de trabajo simultáneamente.

- B) Servicios higiénicos dotados de lavamanos e inodoro
 - Los suelos, techos y paredes serán lisos e impermeables, permitiendo la limpieza necesaria; asimismo dispondrán de ventilación independiente y directa.
 - La altura libre de suelo a techo no deberá ser inferior a 2,30 metros, teniendo cada uno de los retretes una superficie de 1 x 1,20 metros.
 - La obra dispondrá de abastecimiento suficiente de agua potable en proporción al número de trabajadores, fácilmente accesible a todos ellos y distribuidos en lugares próximos a los puestos de trabajo.
 - En los retretes que hayan de ser utilizados por mujeres se instalarán recipientes especiales y cerrados.
 - Existirá al menos un inodoro por cada 25 hombres y otro por cada 15 mujeres o fracciones de estas cifras que trabajen la misma jornada.

- C) Comedor (en el supuesto de que el contratista .no presente un convenio con algún local de restauración y/o ocio cercano a la zona de actuación donde el personal de obra pueda comer). Dispondrá de mesa, sillas, calentador de comidas y recipientes para basuras. La superficie del comedor ha sido estimada alrededor de 1,20 m² por cada trabajador que deba utilizarlo simultáneamente.
 - Los suelos, paredes y techos serán lisos e impermeables, permitiendo la limpieza necesaria.
 - Dispondrán de iluminación natural y artificial adecuada.
 - Tendrán ventilación suficiente, independiente y directa.

- D) Botiquín, cuyo contenido mínimo será el contemplado en el anexo VI.A).3 del Real Decreto 486/1997:
 - desinfectantes y antisépticos autorizados (agua oxigenada, alcohol de 96°, tintura de yodo, mercurocromo, amoníaco, antiespasmódicos, paracetamol, ácido acetil salicílico, etc...)
 - gasas estériles
 - algodón hidrófilo
 - venda
 - esparadrapo
 - apósitos adhesivos
 - tijeras
 - pinzas
 - guantes desechables

Además del contemplado en dicho Real decreto 486/1997, dispondrá de: jeringuillas desechables y termómetro clínico.

Los botiquines deberán estar a cargo de la Seguridad Social a través de la Mutua de Accidentes y Enfermedades Profesionales, conforme se establece en la ORDEN TAS/2947/2007, de 8 de octubre, por la que se establece el suministro a las empresas de botiquines con material de primeros auxilios en caso de accidente de trabajo, como parte de la acción protectora del sistema de la Seguridad Social.

Se dispondrá de un cartel claramente visible en el que se indiquen todos los teléfonos de urgencia de los centros hospitalarios más próximos; médicos, ambulancias, bomberos, policía, etc.

En la obra se dispondrá de al menos un botiquín con los medios para efectuar las curas de urgencia en caso de accidente.

Los botiquines estarán a cargo de personas capacitadas designadas por la empresa.

Se revisará mensualmente su contenido y se repondrá inmediatamente lo usado.

CONDICIONES GENERALES APLICABLES A LOS SERVICIOS DE HIGIENE Y BIENESTAR

- Todas las dotaciones estarán en número suficiente, de acuerdo con las especificadas en las mediciones del Presupuesto de Seguridad adjunto a este Pliego y que excepto el Comedor, que podrá ser compartido por hombres y mujeres, los demás servicios deberán estar separados.
- La empresa se comprometerá a que estas instalaciones estén en funcionamiento antes de empezar la obra.

- Para la limpieza y conservación de las instalaciones se dispondrá de un trabajador con la dedicación necesaria.
- Se dispondrá la colocación en la obra de contenedores para recogida de las basuras y desperdicios que periódicamente se llevarán a un basurero controlado.
- La conexión de estas Casetas de Obra al servicio eléctrico se realizará al iniciar la obra, pero antes que se realice la oportuna conexión del servicio eléctrico de la misma, se conseguirá mediante la puesta en funcionamiento de un grupo electrógeno generador trifásico, accionado por un motor de gasoil.
- La conexión del servicio de agua potable, se realizará a la cañería del suministro actual.

7.2 Requisitos de los equipos de protección individual y sus accesorios en cuanto a su diseño, fabricación, utilización y mantenimiento

7.2.1 Condiciones técnicas de los EPI

Real Decreto 1076/2021, de 7 de diciembre, por el que se modifica el Real Decreto 773/1997, de 30 de mayo, sobre disposiciones mínimas de seguridad y salud relativas a la utilización por los trabajadores de equipos de protección individual.

Los EPI's deberán utilizarse cuando existen riesgos para la seguridad o salud de los trabajadores que no hayan podido evitarse o limitarse suficientemente por medios técnicos de protección colectiva o mediante medidas, métodos o procedimientos de organización del trabajo.

Anteriormente la Directiva 89/686/CEE era donde se establecían los requisitos que debían cumplir los EPI desde su diseño y fabricación hasta su comercialización con el fin de garantizar la salud y seguridad de los usuarios. El nuevo Reglamento (UE) 2016/425 sustituye a dicha directiva, derogando el R.D 1407/92 transposición al derecho español de la Directiva 89/686/CEE. Teniendo una repercusión directa sobre la legislación laboral en las situaciones donde sea necesaria la utilización de un EPI para garantizar la seguridad y salud de los trabajadores, ya sea en la selección, compra o mantenimiento del uso del EPI.

Este nuevo Reglamento fue publicado el 31 de marzo de 2016 en el Diario Oficial de la Unión Europea, aunque hasta el 21 de abril de 2018 no ha entrado en aplicación. Esta modificación en la normativa se lleva a cabo para cubrir ciertas carencias generadas por la antigüedad de la Directiva 89/686/CEE y la necesidad de ajustarse al Nuevo Marco Legislativo (NML), unificando normas que favorecen la libre circulación de los EPI en la Unión Europea y manteniendo la seguridad y salud de los usuarios.

Respecto a los medios de protección individual que se utilizarán para la prevención de los riesgos detectados, se deberán de cumplir las siguientes condiciones:

- A) Los Equipos deben poseer la marca CE -según R.D. 1407/1992, de 20 de noviembre- y deberán cumplir con lo expresado en el Real Decreto 1076/2021, de 7 de diciembre, por el que se modifica el Real Decreto 773/1997, de 30 de mayo, sobre disposiciones mínimas de seguridad y salud relativas a la utilización por los trabajadores de equipos de protección individual.
- B) Solo los equipos de protección individual que cumplan las indicaciones del apartado anterior, tienen autorizado su uso durante el periodo de vigencia.
- C) De entre los equipos autorizados, se utilizarán los más cómodos y operativos, con la finalidad de evitar las negativas a su uso por parte de los trabajadores.
- D) Se investigarán los abandonos de los equipos de protección, con la finalidad de razonar con los usuarios y hacer que se den cuenta de la importancia que realmente tienen para ellos.
- E) Cualquier equipo de protección individual en uso que esté deteriorado o roto, será sustituido inmediatamente, quedando constancia en la oficina de obra del motivo del cambio así como el Nombre de la Empresa y de la persona que recibe el nuevo equipo, con el fin de dar la máxima seriedad posible a la utilización de estas protecciones.
- F) Un vez los equipos hayan llegado a su fecha de caducidad se dejarán en un acopio ordenado, que será revisado por la Dirección de obra para que autorice su eliminación de la obra.
- G) Las normas de utilización de los equipos de protección individual, se ajustarán a lo previsto en los folletos explicativos y de utilización de cada uno de sus fabricantes, que se certificará haber hecho llegar a cada uno de los trabajadores que deban utilizarlos.

ENTREGA DE EPIS:

- Se hará entrega de los EPIS a los trabajadores. Se normalizará y sistematizará el control de los Equipos de Protección Individual para acreditar documentalmente la entrega de los mismos.
- El objetivo fundamental de este protocolo es dejar constancia documental de la entrega de acuse de recibo del equipamiento individual de protección (E.P.I.) que cada Empresa Concurrente (Subcontratista) está obligada a facilitar al personal a su cargo.

7.3 Requisitos de los equipos de protección colectiva

7.3.1 Condiciones técnicas de las protecciones colectivas

MANTENIMIENTO DE LOS EQUIPOS DE PROTECCIÓN COLECTIVA.

Las protecciones colectivas requieren de una vigilancia en su mantenimiento que garantice la idoneidad de su funcionamiento para el fin que fueron instaladas. Esta tarea debe de ser realizada por el Delegado de Prevención, apartado -d-, artículo 36 de la Ley de Prevención de Riesgos Laborales, quien revisará la situación de estos elementos con la periodicidad que se determine en cada caso y que como pauta general se indica a continuación.

- Vallado perimetral de la obra: revisiones diarias.
- Extintores, almacén de medios de protección personal, botiquín, etc. (mensualmente).
- Limpieza de dotaciones de las casetas de servicios higiénicos, etc. (semanalmente).

CONDICIONES PARTICULARES DE LAS PROTECCIONES COLECTIVAS.

- Instalación eléctrica provisional de obra:
 - Red eléctrica:
 - La instalación provisional de obra estará de acuerdo con la ITC-BT-33 e instrucciones complementarias.
 - Todos los conjuntos de aparatos empleados en las instalaciones de obras deben cumplir las prescripciones de la norma UNE-EN 60.349 -4.
 - En los locales de servicios (oficinas, vestuarios, locales sanitarios, etc.) serán aplicables las prescripciones técnicas recogidas en la ITC-BT-24
 - Durante la fase de realización de la instalación, así como durante el mantenimiento de la misma, los trabajos se efectuarán sin tensión en las líneas verificándose esta circunstancia con un comprobador de tensión.
 - b) Interruptor diferencial de 30 mA:
 - Interruptor diferencial de 30 mA para la red de alumbrado, instalado en el cuadro general eléctrico de la obra, en combinación con la red eléctrica general de toma de tierra de la obra.
 - Serán nuevos, a estrenar
 - El interruptor diferencial de 30 miliamperios será del modelo establecido por el proyecto de instalación eléctrica provisional de obra; instalado en el cuadro general eléctrico de la obra, en combinación con la red eléctrica general de toma de tierra de la obra. Instalación.
 - Se revisará diariamente, procediéndose a su sustitución inmediata en caso de avería.
 - Se comprobará diariamente, que no han sido puenteados. En caso afirmativo: se eliminará el puente y se investigará quién es su autor, con el fin de explicarle lo

peligroso de su acción y conocer los motivos que le llevaron a ella con el fin de eliminarlos.

- c) Interruptor diferencial de 300 mA:
 - Serán nuevos, a estrenar
 - Interruptor diferencial de 300 mA para la red de fuerza, instalado en el cuadro general eléctrico de la obra, en combinación con la red eléctrica general de toma de tierra de la obra.
 - Se comprobará diariamente, que no han sido puenteados. En caso afirmativo: se eliminará el puente y se investigará quién es su autor, con el fin de explicarle lo peligroso de su acción y conocer los motivos que le llevaron a ella con el fin de eliminarlos.
- d) Toma de tierra:
 - Las tomas de tierra podrán estar constituidas por placas o picas verticales.
 - Las placas de cobre tendrán un espesor mínimo de 2 mm. y la de hierro galvanizado serán de 2.5 Mm.
 - Las picas de acero galvanizado serán de 25 Mm. de diámetro como mínimo, las de cobre de 14 mm. de diámetro como mínimo y los perfiles de acero galvanizado de 60 Mm. de lado como mínimo.

- Vallado de obra:

- Deberá realizarse el vallado del perímetro de la obra, según planos y antes del inicio de la obra.
- Esta deberá mantenerse hasta la conclusión de la obra

- Protección contra incendios:

- En los centros de trabajo se observarán las normas que, para prevención y extinción de incendios, establecen los siguientes apartados de éste capítulo y en el Plan de Emergencia que acompaña a este Pliego de Seguridad y Salud. Asimismo, en las industrias o trabajos con riesgo específico de incendio, se cumplirán las prescripciones impuestas por los reglamentos técnicos generales o especiales, dictados por la Presidencia del Gobierno, o por otros departamentos ministeriales, en el ámbito de sus respectivas competencias, así como las correspondientes ordenanzas municipales.
- Los extintores serán de polvo polivalente, revisándose periódicamente tal como establece el Plan de Emergencia.

CRITERIOS GENERALES DE UTILIZACIÓN DE LAS PROTECCIONES COLECTIVAS:

Respecto a los medios de protección colectiva que se utilizarán para la prevención de los riesgos detectados en la Memoria de Seguridad, se deberán cumplir las siguientes condiciones:

- A) La protección colectiva ha sido diseñada en función de la tipología concreta de la obra, teniendo una atención especial a la señalización.
- B) Las protecciones colectivas de esta obra, estarán disponibles para su uso inmediato antes de la fecha decidida para su montaje, según lo previsto en el plan de ejecución de la obra.
- C) Las protecciones colectivas serán nuevas, a estrenar, si sus componentes tienen caducidad de uso reconocida.
- D) Las protecciones colectivas serán instaladas previamente antes de iniciar cualquier trabajo que requiera su montaje. Queda prohibido el comienzo de un trabajo o actividad que requiera protección colectiva, hasta que esta esté montada completamente dentro del ámbito del riesgo que neutraliza o elimina.
- E) Para al montaje de las protecciones colectivas, se tendrá en cuenta las directrices de la Dirección de obra.
- F) Se desmontará inmediatamente, toda protección colectiva que se esté utilizando, en la que se observen deterioros con disminución efectiva de su calidad real. Se sustituirá a continuación el componente deteriorado y se volverá a montar la protección colectiva una vez resuelto el problema.
- G) Durante la realización de la obra, puede ser necesario variar el modo o la disposición de la instalación de la protección colectiva prevista. De todas formas, se adoptaran las medidas apropiadas en cada caso con el visto bueno de la Dirección de obra.
- H) Las protecciones colectivas proyectadas en estos trabajos, están destinadas a la protección de los riesgos de todos los trabajadores de la obra. Es decir, trabajadores de la empresa principal, los de las empresas concurrentes (subcontratadas), empresas colaboradoras, trabajadores autónomos, visitas de los técnicos de la dirección de obra o de la propiedad y visitas de las inspecciones de organismos oficiales o de invitados por diferentes causas.
- I) La empresa Principal (contratista) realizará el montaje, mantenimiento y retirada de la protección colectiva por sus medios o mediante subcontratación, respondiendo delante de la Dirección de obra, según las cláusulas penalizadoras del contrato de adjudicación de obra y de la "relación de unidades, especificaciones y valoración" para este expediente.
- J) El montaje y uso correcto de la protección colectiva definida, es preferible al uso de equipos de protección individual para defenderse de un riesgo idéntico.
- K.) En caso de accidente a alguna persona por el fallo de las protecciones colectivas, se procederá según las normas legales vigentes, avisando además sin retardo, a la Dirección de obra.

- L.) La Empresa Principal (contratista) mantendrá en la posición de uso previsto y montadas, las protecciones colectivas que fallen por cualquier causa, hasta que se realice la investigación pertinente del fallo, con la asistencia expresa de la Dirección.

AUTORIZACIÓN PARA UTILIZACIÓN DE LAS PROTECCIONES COLECTIVAS:

Se revisará y posteriormente se autorizará la utilización de las Protecciones Colectivas. El objetivo fundamental de la formalización del presente protocolo es dejar constancia documental del estado y uso de las protecciones colectivas a utilizar en la obra.

Será necesaria la previa autorización del Coordinador de Seguridad y Salud o Dirección Facultativa para la utilización de las protecciones.

Mensualmente se revisarán todas las protecciones colectivas presentes en obra para su autorización de uso.

7.4 Requisitos de la señalización en materia de seguridad y salud, seguridad vial, etc.

Los medios a adoptar en la organización de esta obra son los encaminados a la señalización visual. Los camiones y máquinas suelen disponer de bocinas y señales acústicas, ciertos productos pueden emanar mal olor, pero suelen llegar a la obra con las señalizaciones montadas. Los medios utilizados frecuentemente están tipificados y el mercado ofrece una amplia gama de productos que cubren perfectamente las demandas en los siguientes grupos de medios de señalización:

- BALIZAMIENTO

Se utilizará en esta obra para hacer visibles los obstáculos u objetos que puedan provocar accidentes. En particular, se usará en la implantación de pequeños trabajos temporales como para abrir un pozo, colocar un poste, etc.

- ETIQUETAS, CINTAS, GUIRNALDAS, LUMINOSOS Y DESTELLANTES

En esta obra se utilizarán las señales que se estimen oportunas, acompañadas con frases que se pueden redactar en colores distintos, llamativos, que especifiquen peligros o indicaciones de posición, situación, advertencia, utilización o modo de uso del producto contenido en los envases.

- SEÑALES

Las que se utilizarán en esta obra responderán a convenios internacionales y se ajustarán a la normativa actual. El objetivo es que sean conocidas por todos.

- Señalización de obra.

Esta señalización cumplirá con el contenido del Real Decreto 485 de 14 de abril de 1.997 que desarrolle los preceptos específicos sobre señalización de riesgos en el trabajo según la Ley 31 de 8 de Noviembre de 1.995 de prevención de riesgos laborales.

- Señalización vial.

Esta señalización cumplirá con el nuevo -Código de Circulación- y la Instrucción de Carreteras 8.3-IC.

CARACTERÍSTICAS TÉCNICAS DE LAS SEÑALES.

- Se utilizarán señales nuevas y normalizadas según la Instrucción de Carreteras 8.3-IC.
- En el montaje de las señales deberá tenerse presente:
 - Se ha de tener en cuenta tanto el riesgo de ser atropellado por los vehículos que circulen por la zona de las obras como el riesgo de caer desde una determinada altura mientras se instala una señal.
 - Se tendrá siempre presente, que normalmente la señalización vial se monta y desmonta con la zona de las obras abierta al tráfico rodado, y que los conductores que no saben que se encontrarán con esta actividad, circulen confiadamente, por tanto, es una operación crítica con un alto riesgo tanto para a los operarios que trabajen como para a los usuarios de la vía que se pueden ver sorprendidos inesperadamente.

7.5 Requisitos para la correcta utilización y mantenimiento de los útiles y herramientas portátiles

- Se revisará y posteriormente se autorizará el uso de equipos de trabajo. El objetivo fundamental es dejar constancia documental de la conformidad de recepción de los Equipos de Trabajo en función del cumplimiento de los requisitos de seguridad establecidos en el Real Decreto 1644/2008, de 10 de octubre, por el que se establecen las normas para la comercialización y puesta en servicio de las máquinas.
- Se elegirán los equipos de trabajo más adecuados para garantizar y mantener unas condiciones de trabajo seguras.
- Las dimensiones de los equipos de trabajo deberán estar adaptadas a la naturaleza del trabajo y a las dificultades previsibles y deberán permitir la circulación sin peligro.

- Los Equipos de Trabajo a utilizar en obra deberán ser nuevos siempre que sea posible. En caso de que estos equipos sean reutilizados y en función de sus tipos deberán disponer de sus proyectos técnicos específicos de instalación y puesta en marcha o los certificados del fabricante o empresa de alquiler en el que se indique que han sido revisados y que se encuentran en perfecto estado de utilización en obra.
- Cuando no exista una norma oficial de certificación administrativa de Seguridad, los Equipos de Trabajo deberán disponer de la garantía escrita del fabricante o suministrador que certifique que los mismos responden a las prestaciones de seguridad requeridas por la reglamentación vigente en nuestro país, en las condiciones de servicio y utilización por él descritas. El Empresario Principal (Contratista) elegirá entre los productos del mercado aquel que reúna las condiciones de calidad y seguridad en su utilización según sus prestaciones, exigiendo al fabricante o suministrador los certificados que lo avalen.
- Existirá en el almacén una reserva de accesorios y recambios para los equipos de obra, con el fin de garantizar la reposición de los mismos.
- En esta previsión se tendrá en cuenta la vida útil de los Equipos de Trabajo y su fecha de caducidad.
- El control afectará a todo equipo incluido en el ámbito de aplicación de los Reales Decretos 56/1995, de 20 de enero por el que se modifica el anterior RD. 1.215/1997, de 18 de junio sobre utilización de Equipos de Trabajo a emplear en los distintos tajos vinculados a esta obra, y se realizará por el empresario responsable del equipo, asegurándose de que han sido comprendidas las condiciones de recepción, montaje, utilización y mantenimiento por parte de sus operadores y usuarios.
- Correcta utilización de herramientas de albañilería en general. Las herramientas de albañilería (paletas, paletines, llanas, plomada, etc.) están sujetas a riesgos. Para evitarlos, deberán seguirse los pasos que se expresan a continuación:
 - Las paletas, paletines o llanas, pueden originar cortes, para evitarlos, no apoye la otra mano sobre el objeto en el que trabaja y utilice guantes impermeabilizados de loneta de algodón lo más ajustados posible.
 - Utilice calzado de seguridad para evitar lesiones en caso de que se le caiga una herramienta.
- Correcta utilización de herramientas manuales. Las herramientas manuales (palas, martillos, mazos, tenazas, uñas palanca, alicates, etc.) están sujetas a riesgos. Para evitarlos, deberán seguirse las medidas preventivas indicadas en el apartado correspondiente incluido en la memoria de este documento.

7.6 Requisitos para la correcta instalación, utilización y mantenimiento de los medios auxiliares

- Se revisará y posteriormente se autorizará la utilización de los medios auxiliares de obra. Deberá reflejarse en un acta, cuyo objetivo fundamental de la formalización del documento es dejar constancia documental del estado operativo y uso de los medios auxiliares a utilizar en la obra.
- Los medios auxiliares a utilizar en obra deberán ser preferiblemente nuevos, dispondrán obligatoriamente de marcado CE (en casos excepcionales si no disponen de marcado CE, deberán ser homologados por organismo competente). En caso de ser reutilizados se comprobará su estado, vida útil y se realizará prueba de servicio. Los medios provenientes de empresas dedicadas al alquiler de estos elementos contarán con certificado de revisión, puesta a punto y uso, emitido por ésta.
- Procedimientos preventivos de obligado cumplimiento para el uso por todo el personal de los medios auxiliares que se van a utilizar en la obra.

Carretón o carretilla de mano

- Procedimiento de seguridad y salud obligatorio, para el uso de carretillas de mano:
 - Para cargar la carretilla, flexione ligeramente las piernas, sujete firmemente los mangos y elévese de manera uniforme para que no se desequilibre y vuelque. Mueva la carretilla, empuje y transporte el material.
 - Para descargar la carretilla, repita la misma maniobra anterior, pero en sentido inverso.
 - Cargue siempre la carretilla de manera uniforme para garantizar su equilibrio.
 - Si debe salvar obstáculos o desniveles, debe preparar una pasarela de al menos 60 cm. de ancho, con un ángulo de inclinación lo más suave posible, de lo contrario puede accidentarse por sobreesfuerzo.
 - Evite la conducción de las carretillas con objetos que sobresalgan por los lados, es peligroso y puede chocar en el trayecto y accidentarse.
 - El camino de circulación debe mantenerse limpio para evitar chocar y volcar el contenido.
 - Debe utilizar los siguientes equipos de protección individual: casco de seguridad, guantes, botas de seguridad, ropa de trabajo y chaleco reflectante si transita por lugares en los que están trabajando con máquinas.

Contenedor de escombros

- Procedimiento de seguridad obligatorio para la descarga y ubicación del contenedor de escombros en obra.

- Controlar los movimientos de descarga para que se realicen según las instrucciones del operario del camión de transporte.
 - Subir y bajar del camión solo por los lugares establecidos por el fabricante para este fin.
 - No saltar nunca desde la plataforma de transporte al suelo, puede fracturarse algún hueso.
 - Suba a la plataforma solamente si es necesario para soltar las mordazas de inmovilización del contenedor.
 - Apártese a un lugar seguro y ordene el inicio de la maniobra de descarga. El contenedor quedará depositado sobre el suelo.
 - Situarlo en el lugar adecuado para su función, evitando sobreesfuerzos. En este sentido instale un tráctel amarrado por un extremo a un punto fuerte y por el otro al contenedor y muévelo por este procedimiento.
 - Cargar el contenedor sin colmo, enrasando la carga, después avisar al camión para su retirada.
- Procedimientos de seguridad y salud obligatorios, para la utilización en obra del contenedor de escombros.
- Cubran el contenedor con una lona contra los vertidos accidentales de la carga.
 - Por el sistema explicado de tracción con tráctel, esta vez amarrado al contenedor y a uno de los anclajes de la plataforma de carga del camión, realicen los movimientos necesarios para que el mecanismo de carga pueda izarlo.
 - Apártense a un lugar seguro mientras se realiza la carga.
 - Para la realización de las maniobras descritas en los dos apartados anteriores, es necesario que utilicen el siguiente listado de equipos de protección individual: casco, gafas contra el polvo, guantes de cuero, botas de seguridad, faja y muñequeras contra los sobreesfuerzos y ropa de trabajo.

7.7 Requisitos para la correcta instalación, utilización y mantenimiento de la maquinaria

- La Ordenanza de Seguridad e Higiene en el Trabajo, de 9 de marzo de 1971, regula las características y condiciones de estos elementos en sus artículos 100 a 124.
- Real Decreto 1644/2008, de 10 de octubre, por el que se establecen las normas para la comercialización y puesta en servicio de las máquinas.
- Reglamento de Seguridad en las Máquinas, Real Decreto 1595/1986, de 26 de mayo, modificado por el Real Decreto 830/1991 de 24 de mayo.

- Real Decreto 842/2002, de 2 de Agosto, por el que se aprueba el Reglamento Electrotécnico de Baja Tensión y sus instrucciones técnicas complementarias que lo desarrollan.
- Real Decreto 836/2003, de 27 de junio, por el que se aprueba la nueva Instrucción técnica complementaria «MIE-AEM-2» del Reglamento de aparatos de elevación y manutención, referente a grúas torre para obras u otras aplicaciones.
- Instrucción Técnica Complementaria -MIE-AEM-2- del Reglamento de Aparatos de Elevación y Manutención, referente a grúas torre para obras u otras aplicaciones.

AUTORIZACIÓN DE UTILIZACIÓN DE MÁQUINAS:

- Se revisará y posteriormente se autorizará el uso de máquinas a utilizar en la obra. El objetivo fundamental es dejar constancia documental de la conformidad de recepción de las Máquinas, en función del cumplimiento de los requisitos de seguridad establecidos en el R.D. 1644/2008, de 10 de octubre, por el que se establecen las normas para la comercialización y puesta en servicio de las máquinas.
- Las Máquinas a utilizar en obra deberán ser nuevas siempre que sea posible. En caso de que estos equipos sean reutilizados y en función de sus tipos deberán disponer de sus proyectos técnicos específicos de instalación y puesta en marcha o los certificados del fabricante o empresa de alquiler de maquinaria en el que se indique que han sido revisados y que se encuentran en perfecto estado de utilización en obra..
- Cuando no exista una norma oficial de certificación administrativa de Seguridad, las Máquinas deberán disponer de la garantía escrita del fabricante o suministrador que certifique que los mismos responden a las prestaciones de seguridad requeridas por la reglamentación vigente en nuestro país, en las condiciones de servicio y utilización por él descritas. El Empresario Principal (Contratista) elegirá entre los productos del mercado aquel que reúna las condiciones de calidad y seguridad en su utilización según sus prestaciones, exigiendo al fabricante o suministrador los certificados que lo avalen.
- Existirá en el almacén una reserva de accesorios y recambios para la maquinaria, con el fin de garantizar la reposición de los mismos.
- En esta previsión se tendrá en cuenta la vida útil de las Máquinas, su fecha de caducidad.
- El control afectará a toda máquina y se realizará por el empresario responsable de la misma asegurándose de que han sido comprendidas las condiciones de recepción, montaje, utilización y mantenimiento por parte de sus operadores y usuarios.

- En el caso de las grúas torre, se llevará a cabo el control, a partir de las disposiciones establecidas, exigencias y requisitos del R.D. 836/2003 de 27 de junio.

7.8 Requisitos para la correcta instalación, utilización y mantenimiento de las instalaciones provisionales

7.8.1 Requisitos de las instalaciones eléctricas

- La instalación eléctrica provisional de obra se realizará siguiendo las pautas señaladas en los apartados correspondientes de la Memoria Descriptiva y de los planos, debiendo ser realizada por empresa autorizada y siendo de aplicación lo señalado en el vigente Reglamento Electrotécnico de Baja Tensión -Real Decreto 842/2002, de 2 de Agosto- y sus instrucciones técnicas complementarias que lo desarrollan.
- El calibre o sección del cableado será el especificado en planos y de acuerdo a la carga eléctrica que ha de soportar en función de la maquinaria e iluminación prevista.
- Los cables a emplear en acometidas e instalaciones exteriores serán de tensión asignada mínima 450/750 V, con cubierta de policloropreno o similar, según UNE 21.027 ó UNE 21.150 y aptos para servicios móviles.
- Para instalaciones interiores los cables serán de tensión asignada mínima 300/500 V, según UNE 21.027 ó UNE 21.031, y aptos para servicios móviles.
- La distribución desde el cuadro general de obra a los cuadros secundarios (o de planta), se efectuará mediante canalizaciones enterradas.
- En caso de efectuarse tendido de cables y mangueras, éste se realizará a una altura mínima de 2 m. en los lugares peatonales y de 5 m. en los de vehículos, medidos sobre el nivel del pavimento.
- El tendido de los cables para cruzar viales de obra, como ya se ha indicado anteriormente, se efectuará enterrado. Su instalación será conforme a lo indicado en ITC-BT-20 e ITC-BT-21. Se señalará el -paso del cable- mediante una cubrición permanente de tablonos que tendrán por objeto el proteger mediante reparto de cargas, y señalar la existencia del -paso eléctrico- a los vehículos. La profundidad de la zanja mínima, será entre 40 y 50 cm.; el cable irá además protegido en el interior de un tubo rígido, bien de fibrocemento, bien de plástico rígido curvable en caliente.
- Todos los cables que presenten defectos superficiales u otros no particularmente visibles, serán rechazados.

- Los conductores de la instalación se identifican por los colores de su aislamiento, a saber:
 - Azul claro: Para el conductor neutro.
 - Amarillo/verde: Para el conductor de tierra y protección.
 - Marrón/negro/gris: Para los conductores activos o de fase.

- En los cuadros, tanto principales como secundarios, se dispondrán todos aquellos aparatos de mando, protección y maniobra para la protección contra sobre intensidades (sobrecarga y cortocircuitos) y contra contactos directos e indirectos, tanto en los circuitos de alumbrado como de fuerza.

- Dichos dispositivos se instalaron en los orígenes de los circuitos así como en los puntos en los que la intensidad admisible disminuya, por cambiar la sección, condiciones de instalación, sistemas de ejecución o tipo de conductores utilizados.

- Para la prevención de posibles contactos eléctricos indirectos, el sistema de protección elegido es el de puesta a tierra de las masas y dispositivos de corte por intensidad de defecto (interruptores diferenciales).

- Las medidas generales para la protección contra los choques eléctricos serán las indicadas en la ITC-BT-24, teniendo en cuenta:
 - Medidas de protección contra contactos directos:
 - Se realizarán mediante protección por aislamiento de las partes activas o por medio de barreras o envolventes.
 - Medidas de protección contra contactos indirectos:
 - Cuando la protección de las personas contra los contactos indirectos está asegurada por corte automático de la alimentación, según esquema de alimentación TT, la tensión límite convencional no debe ser superior a 24 V de valor eficaz en corriente alterna ó 60 V en corriente continúa.
 - Cada base o grupo de bases de toma de corriente deben estar protegidas por dispositivos diferenciales de corriente diferencial residual asignada igual como máximo a 30 mA; o bien alimentadas a muy baja tensión de seguridad MBTS; o bien protegidas por separación eléctrica de los circuitos mediante un transformador individual.

7.8.2 Requisitos de los servicios de seguridad, higiene y bienestar

La Empresa pondrá conforme se especifica en la Memoria, una caseta a pie de obra que dispondrá de lo siguiente:

- Servicios higiénicos dotados de lavamanos e inodoro.
- Comedor que dispondrá de mesa, sillas, calentador de comidas y recipientes para basuras, aunque debido a la proximidad de restaurantes en los alrededores, se aconsejará al trabajador por motivos de comodidad y relajación, que el personal de la obra coma en el Restaurante: La superficie del comedor ha sido estimada alrededor de 1,20 m2 por cada trabajador que deba utilizarlo simultáneamente.
- Botiquín, cuyo contenido mínimo será: agua oxigenada, alcohol de 96º, tintura de yodo, mercurocromo, amoníaco, algodón hidrófilo, gasa estéril, vendas, esparadrapo, antiespasmódicos, banda elástica para torniquete, guantes esterilizados, jeringuillas desechables, termómetro clínico, apósitos adhesivos, paracetamol, ácido acetil salicílico, tijeras, pinzas.

Estas instalaciones estarán en funcionamiento antes de empezar la obra.

Para la limpieza y conservación de las instalaciones se dispondrá de un trabajador con la dedicación necesaria.

Se prevé la colocación en la obra de contenedores para recogida de las basuras y desperdicios que periódicamente se llevarán a un basurero controlado.

La conexión del servicio eléctrico se realizará al iniciar la obra, pero antes que se realice la oportuna conexión del servicio eléctrico de la misma, se conseguirá mediante la puesta en funcionamiento de un grupo electrógeno generador trifásico, accionado por un motor de gasoil.

La conexión del servicio de agua potable, se realizará a la cañería del suministro actual de la zona.

7.8.3 Requisitos de los sistemas de prevención contra incendios

Para evitar en obra el posible riesgo de incendio, se cumplirán las siguientes normas de obligado cumplimiento, estando prohibido en la obra:

- a) La realización de hogueras no aisladas de su entorno.
- b) La realización de soldaduras en lugares en los que existan materiales inflamables.
- c) La utilización de calentadores (hornillos de gas), fuera del lugar indicado para su utilización.
- d) Tirar colillas y/o cerillas encendidas.

La existencia de extintores de incendio en la obra es obligatoria, como medida de prevención frente a el riesgo de incendio.

En cualquier caso se deberán seguir las prescripciones marcadas en el Anexo I de este Pliego de condiciones particulares: Plan Emergencia de la Obra.

Condiciones de los extintores de incendio de la obra:

- Los extintores serán para los fuegos de las Clases "A", "B", "C" y los de CO2 especiales para fuegos eléctricos.
- Lugares de la obra en los que se instalarán los extintores de incendios:
 - Servicios de higiene y bienestar (vestuario).
 - Comedor del personal de la obra.
 - Local de primeros auxilios.
 - Oficinas de la obra.
 - Almacenes con productos o materiales inflamables.
 - Cuadro general eléctrico.
 - Cuadros de máquinas fijas de obra.
 - Almacenes de material.
 - En todos los talleres.
 - Acopios especiales con riesgo de incendio (papel y cartón).
- Está prevista, además, la existencia y utilización, de extintores móviles para trabajos de soldaduras, oxicorte y aquellos otros que pueden originar incendios.
- Mantenimiento de los extintores de incendios
 - Los extintores serán revisados, retimbrados y mantenidos conforme las especificaciones del fabricante. Se deberá concertar con una empresa acreditada para realizar estos mantenimientos y revisiones.
- Normas de seguridad para la instalación y uso de los extintores de incendios
 - Se instalarán colgados o sobre carro, según las necesidades previstas.
 - En cualquier caso, sobre la vertical del lugar donde se ubique el extintor se instalará una señal normalizada con la oportuna pictografía y la palabra "EXTINTOR".
 - Al lado de cada extintor, existirá un rótulo, que mostrará las Normas para utilización del extintor:

NORMAS PARA LA UTILIZACIÓN DEL EXTINTOR DE INCENDIOS

- En caso de incendio, descuelgue el extintor.
- Retire el pasador de la cabeza que inmoviliza el mando de accionamiento.
- Colóquese en la misma dirección que el viento, evitando que las llamas o el humo vayan hacia usted.
- Accione el extintor dirigiendo el chorro a la base de las llamas, hasta apagarlas o agotar el contenido.
- Si observa que no puede dominar el incendio, pida que alguien avise al 112 lo más rápidamente que pueda, informando sobre la magnitud y gravedad de los hechos.

7.9 Índices de control

En esta obra se llevarán los índices siguientes:

Índice de incidencia

Definición: número de trabajadores con baja acaecidos por cada cien trabajadores.

Nº de accidentes con baja

Cálculo I.I. = ----- x 100

Nº de trabajadores

Índice de frecuencia

Definición: número de siniestros con baja, acaecidos por cada millón de horas trabajadas.

Nº de accidentes con baja

Cálculo I.F. = ----- x 1000000

Nº de horas trabajadas

Índice de gravedad

Definición: número de jornadas perdidas por cada mil horas trabajadas.

Nº de jornadas perdidas por accidente con baja

Cálculo I.G. = ----- x 1000

Nº de horas trabajadas

Duración media de incapacidad

Definición: número de jornadas perdidas por cada accidente con baja.

Nº de jornadas perdidas por accidente con baja

Cálculo D.M.I. =

Nº de accidentes con baja

Estadísticas:

- Los partes de deficiencia se dispondrán debidamente ordenados por fechas desde el origen de la obra hasta su terminación, y se complementarán con las observaciones hechas por el Comité de Seguridad y las normas ejecutivas dadas para subsanar las anomalías observadas.
- Los partes de accidentes, si los hubiere, se dispondrán de la misma forma que los partes de deficiencias.
- Los índices de control se llevarán en un estadillo mensual con gráficos de dientes de sierra, que permitan hacerse una idea clara de la evolución de los mismos con una somera inspección visual; en abscisas se colocarán los meses del año y en ordenadas los valores numéricos del índice correspondiente.

Málaga, junio del 2025



Autor: Dña. Cristina Cobalea Medina

Ingeniero Industrial- Nº Col: 980

DOCUMENTO Nº 2: PLANOS

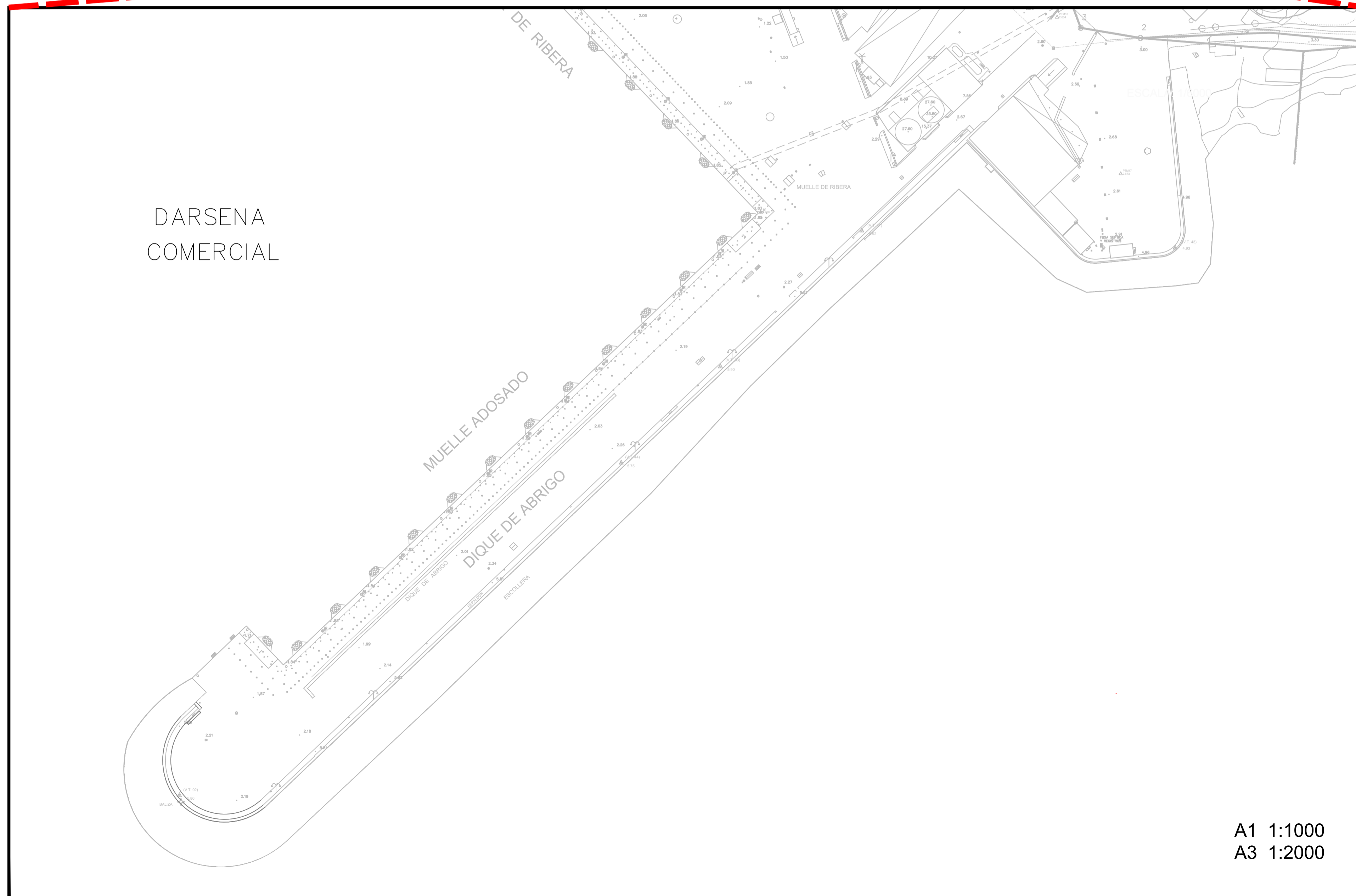
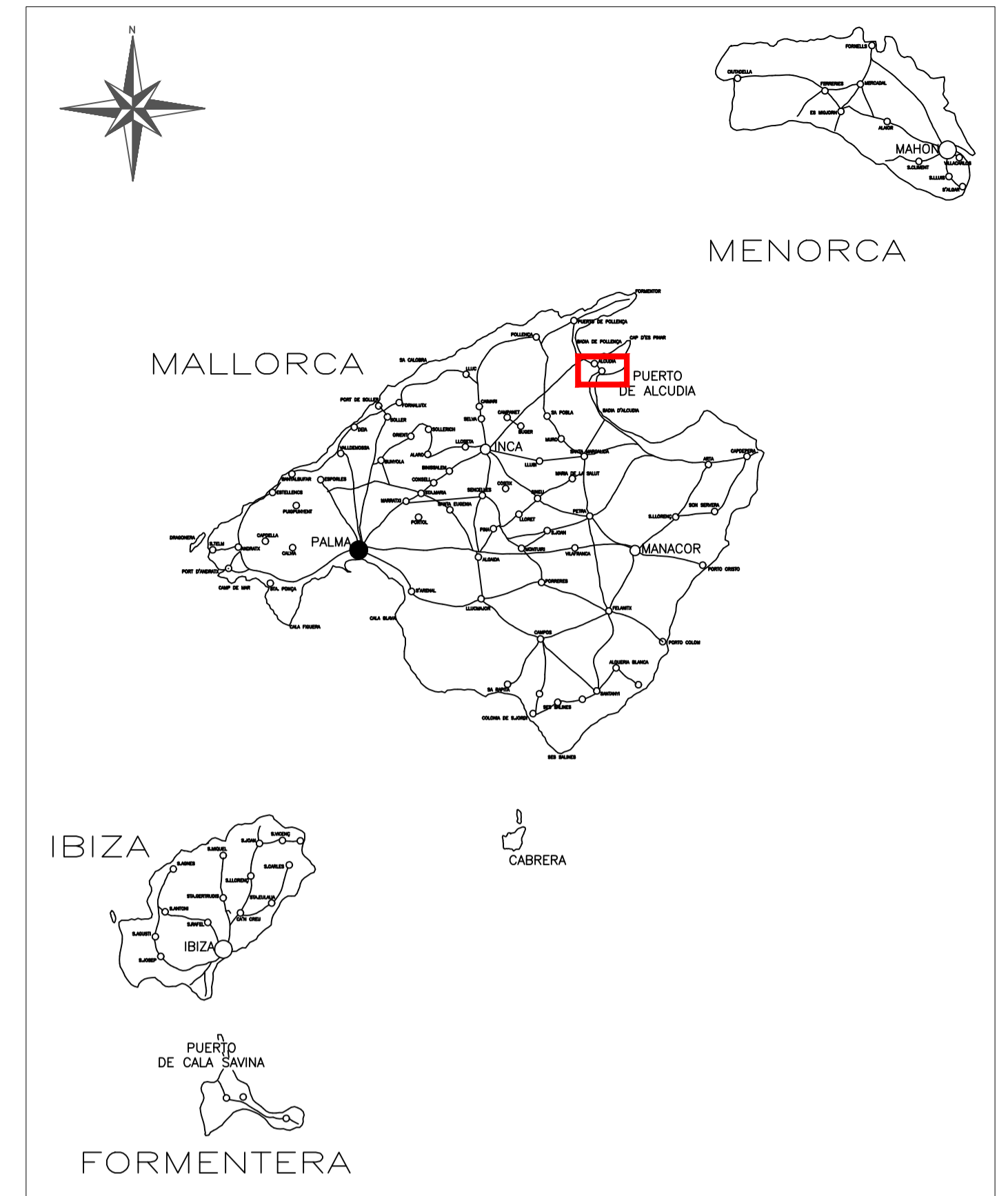

ÍNDICE DE PLANOS		
NÚM.	TÍTULO	HOJAS
001	SITUACIÓN Y EMPLAZAMIENTO	1
002	ACTUACIONES - BARANDILLA PROPUESTA Y DETALLES	1
003	ACTUACIONES - VALLADO PROPUESTO Y DETALLES	1
TOTAL PLANOS		3

 Ministerio de Transportes y Movilidad Sostenible		PUERTOS DEL ESTADO AUTORIDAD PORTUARIA DE BALEARES	
TÍTULO DEL PROYECTO "INSTALACIÓN DE VALLADO Y BARANDILLA EN EL ESPALDÓN DEL DIQUE DE ABRIGO DEL PUERTO DE ALCÚDIA"		Nº DE REFERENCIA INV25-0042	
PLANO Nº: 001	DENOMINACIÓN PLANO: SITUACIÓN Y EMPLAZAMIENTO	ESCALAS: A1 INDICADAS A3 INDICADAS	
HOJA Nº: 1 de 1		FECHA MAYO 2025	
EL AUTOR DEL DOCUMENTO: IDOM	REVISADO Y CONFORME: EL JEFE DEL ÁREA DE INFRAESTRUCTURAS	DIBUJADO POR:  CONSULTING, ENGINEERING, ARCHITECTURE EAU	
 CARLOS TORRALBA FELGU INGENIERO DE CAMINOS, C. Y P.	 VÍCTOR DARDER GALLARDO INGENIERO DE CAMINOS, C. Y P.	Vº Bº EL DIRECTOR: ANTONIO GINARD LÓPEZ INGENIERO DE CAMINOS, C. Y P.	

ES DE PONER
LINEACIÓN

DARSENA
COMERCIAL

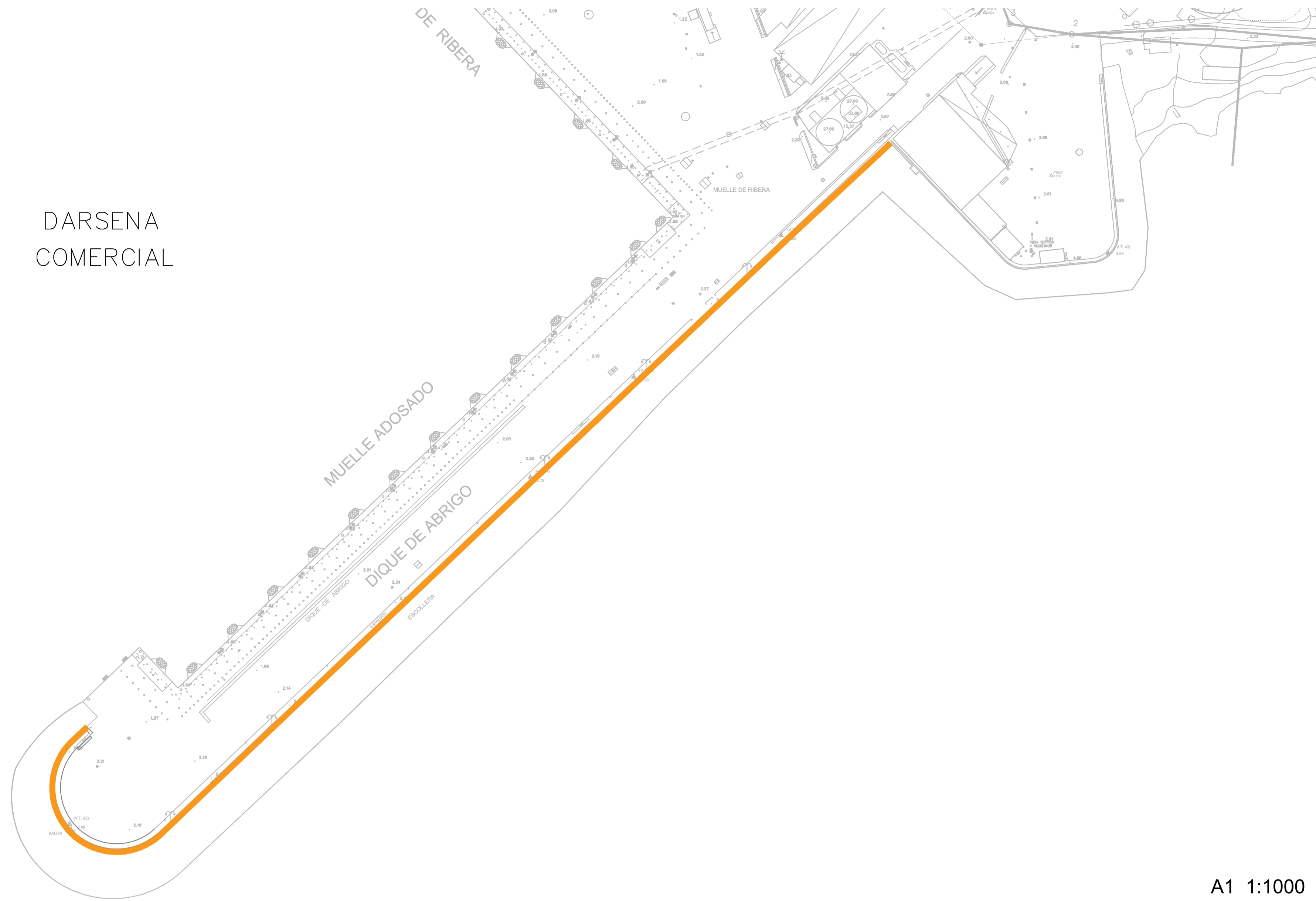

A1 1:1000
A3 1:2000

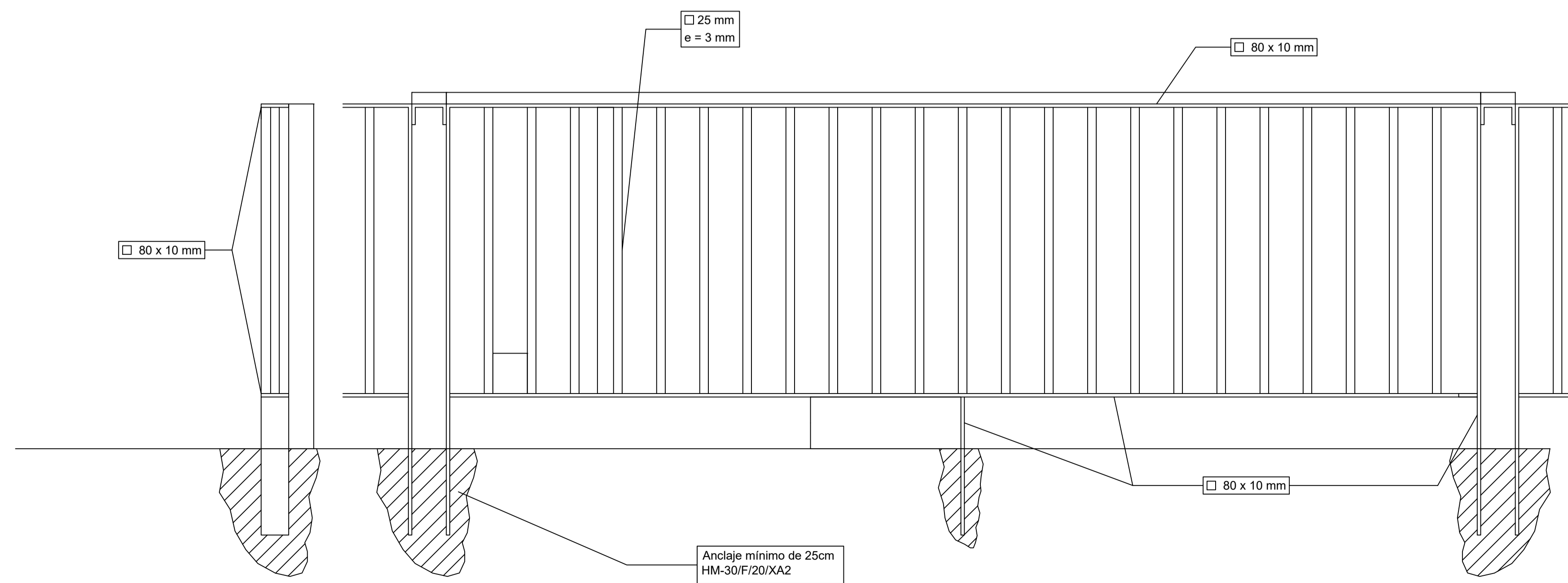

DETALLE BARANDILLA ZONA DIQUE

 Ministerio de Transportes y Movilidad Sostenible		PUERTOS DEL ESTADO	
		AUTORIDAD PORTUARIA DE BALEARES	
TITULO DEL PROYECTO		Nº DE REFERENCIA	
"INSTALACIÓN DE VALLADO Y BARANDILLA EN EL ESPALDÓN DEL DIQUE DE ABRIGO DEL PUERTO DE ALCÚDIA"		INV25-0042	
PLANO Nº:		ESCALAS:	
002		A1 INDICADAS A3 INDICADAS	
HOJA Nº:		FECHA	
1 de 1		MAYO 2025	
EL AUTOR DEL DOCUMENTO, IDOM.		DIBUJADO POR:	
 CARLOS TORRALBA FELUJ INGENIERO DE CAMINOS, C. Y P.		 IDOM Consulting, Engineering, Architecture EAU	
REVISADO Y CONFORME, EL JEFE DEL ÁREA DE INFRAESTRUCTURAS		Vº Bº EL DIRECTOR,	
 VICTOR BARBER GALLARDO INGENIERO DE CAMINOS, C. Y P.		 ANTONIO GINARD LÓPEZ INGENIERO DE CAMINOS, C. Y P.	

ES DE PONER
LINEACIÓN

DARSENA
COMERCIAL

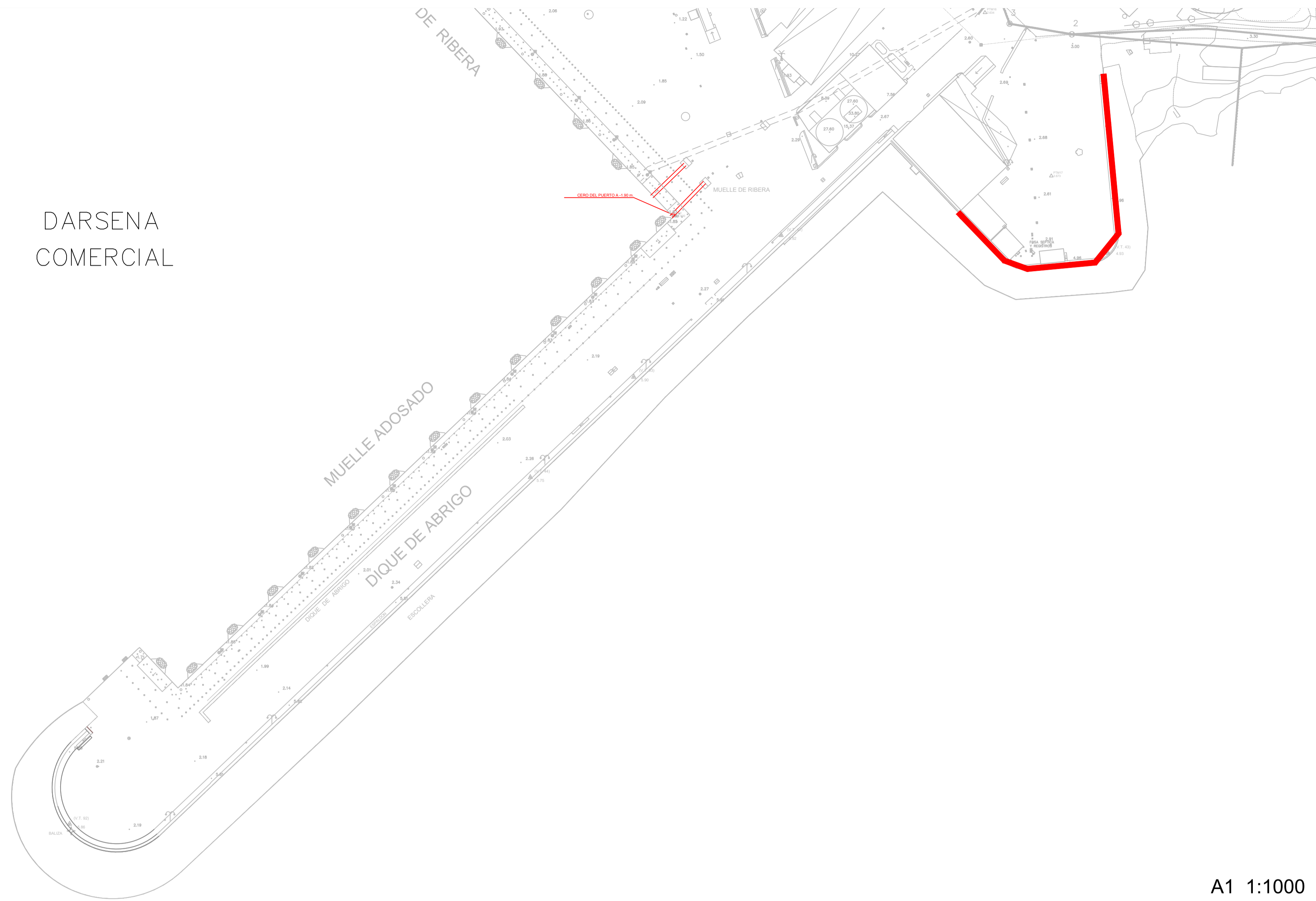

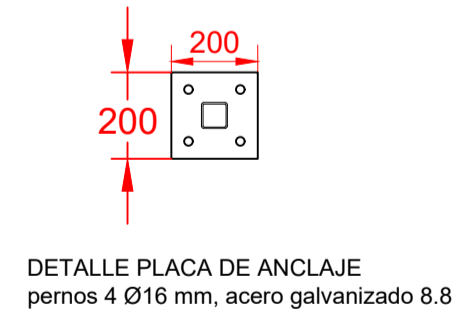

A1 1:1000
A3 1:2000

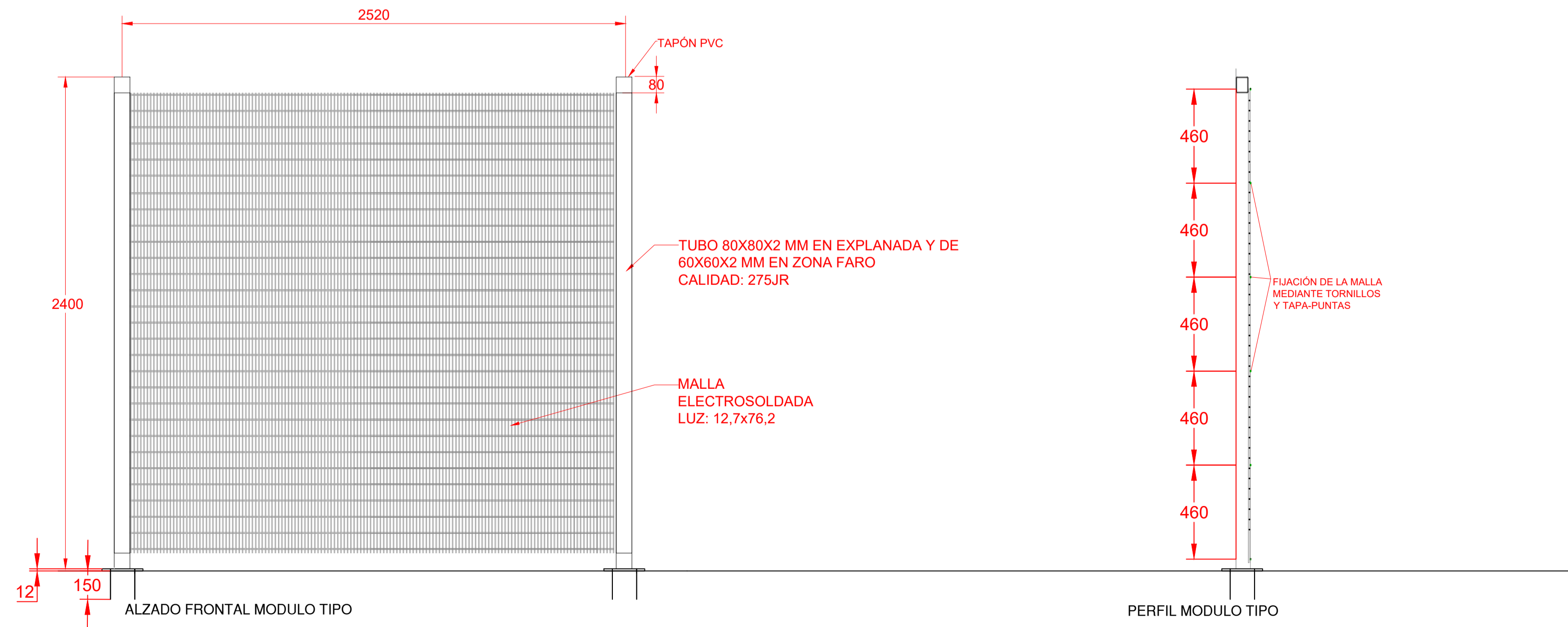

DETALLE PLACA DE ANCLAJE
pernos 4 Ø16 mm, acero galvanizado 8.8



DETALLE VALLADO PERIMETRAL ZONA T.M.A.

 Ministerio de Transportes y Movilidad Sostenible		PUERTOS DEL ESTADO AUTORIDAD PORTUARIA DE BALEARES	
TÍTULO DEL PROYECTO "INSTALACIÓN DE VALLADO Y BARANDILLA EN EL ESPALDÓN DEL DIQUE DE ABRIGO DEL PUERTO DE ALCÚDIA"		Nº DE REFERENCIA INV25-0042	
PLANO Nº: 003		DENOMINACIÓN PLANO: ACTUACIONES VALLADO PROPUESTO Y DETALLES	
HOJA Nº: 1 de 1		ESCALAS: A1 INDICADAS A3 INDICADAS	
		FECHA MAYO 2025	
EL AUTOR DEL DOCUMENTO: IDOM.		REVISADO Y CONFORME: EL JEFE DEL ÁREA DE INFRAESTRUCTURAS	
 CARLOS TORRALBA FELUJ INGENIERO DE CAMINOS, C. Y P.		Vº Bº EL DIRECTOR: ANTONIO GINARD LÓPEZ INGENIERO DE CAMINOS, C. Y P.	

DOCUMENTO Nº 3: PLIEGO DE PRESCRIPCIONES TÉCNICAS

Ref: INV25-0042

INSTALACIÓN DE VALLADO Y BARANDILLA EN EL ESPALDÓN DEL DIQUE DE ABRIGO DEL PUERTO DE ALCÚDIA

INDICE

1. DESCRIPCIÓN DE LOS TRABAJOS	3
1.1. OBJETO DEL PLIEGO	3
1.2. NORMATIVA DE APLICACIÓN	3
1.3. OMISIONES A LA DOCUMENTACIÓN	4
1.4. DESCRIPCIÓN DE LAS OBRAS	4
2. CONDICIONES QUE DEBEN SATISFACER LA MDO. Y LOS MATERIALES	6
2.1. MATERIALES NEUTROS	6
2.2. ARENAS	8
2.3. CEMENTOS	17
2.4. MORTEROS CON ADITIVOS	27
2.5. MORTERO PARA ALBAÑILERIA	35
2.6. HORMIGONES ESTRUCTURALES EN MASA	38
2.7. HORMIGONES DE USO NO ESTRUCTURAL	52
2.8. ADITIVOS Y ADICIONES PARA HORMIGONES, MORTEROS Y LECHADAS ..	56
2.9. TACOS Y TORNILLOS	75
2.10. ACERO EN BARRAS CORRUGADAS	77
2.11. MATERIALES PARA IMPRIMACIONES Y TRATAMIENTOS SUPERFICIALES ..	85
2.12. VALLADO DE ACERO	96
2.13. BARANDILLAS DE ACERO INOXIDABLE	99
3. CONDICIONES DE EJECUCIÓN DE LAS OBRAS	102
3.1. ACTUACIONES PREVIAS Y DEMOLICIONES	102

3.2. PROTECCIONES Y SEÑALIZACIÓN	106
3.3. SEGURIDAD Y SALUD	119
4. MEDICIÓN Y ABONO DE LAS OBRAS	120
4.1. PARTIDAS ALZADAS A JUSTIFICAR	120
4.2. PARTIDAS ALZADAS DE ABONO ÍNTEGRO	120
4.3. ACTUACIONES PREVIAS Y DEMOLICIONES	120
4.4. ACTUACIONES DE MEJORA	121
4.5. SEGURIDAD Y SALUD	122
5. DISPOSICIONES GENERALES	123
5.1. COMPROBACIÓN DEL REPLANTEO	123
5.2. PLAZO PARA COMENZAR A EJECUTAR LAS OBRAS	123
5.3. EJECUCIÓN DE LAS OBRAS	124
5.4. RECEPCIÓN DE LOS TRABAJOS	124
5.5. LIQUIDACIÓN DE LA OBRA	125
5.6. PROPIEDAD INDUSTRIAL Y COMERCIAL	125
5.7. ORGANIZACIÓN Y POLICÍA DE LAS OBRAS	125
5.8. INTERFERENCIA CON LA EXPLOTACIÓN PORTUARIA	125
5.9. INADECUADA COLOCACIÓN DE MATERIALES	125
5.10. SEÑALIZACIÓN DE LAS OBRAS	126
5.11. RETIRADA DE LAS INSTALACIONES PROVISIONALES DE OBRA	127
5.12. CONTRADICCIONES, OMISIONES O ERRORES	127
5.13. ENSAYOS	128
5.14. MATERIALES	128
5.15. DOCUMENTACIÓN A PRESENTAR	129
5.16. DOCUMENTACIÓN FOTOGRÁFICA	130
6. CONSIDERACIÓN FINAL	131

1. DESCRIPCIÓN DE LOS TRABAJOS

1.1. OBJETO DEL PLIEGO

El presente Pliego de Prescripciones Técnicas particulares constituye junto con el Pliego de Prescripciones Técnicas Generales el conjunto de instrucciones, normas y especificaciones que definen las condiciones que han de reunir los materiales, la ejecución y control de las obras, y la medición y abono de las unidades de obra que intervienen en el Proyecto de **“INSTALACIÓN DE VALLADO Y BARANDILLA EN EL ESPALDÓN DEL DIQUE DE ABRIGO DEL PUERTO DE ALCÚDIA” (INV25-0042).**

1.2. NORMATIVA DE APLICACIÓN

Serán de aplicación, en su caso como supletorias y complementarias de las contenidas en este Pliego, siempre que no modifiquen o se opongan a lo que en él se especifica, todas las disposiciones, normas y legislación que tengan referencia con las obras a realizar, entre las que se destacan, sin carácter exhaustivo, las siguientes:

EDIFICACIÓN Y OBRA CIVIL

- Código Estructural. Reglamentación que regula las estructuras de hormigón, de acero y mixtas de hormigón-acero, tanto de edificación como de obra civil.
- NCS3-02: Norma de construcción Sismo-resistente: Parte general y edificación (Real Decreto 997/2002, de 27 de septiembre).
- CTE-DB-SE. Código Técnico de la Edificación. Documento Básico. Seguridad estructural.
- CTE-DB-SE-AE. Código Técnico de la Edificación. Documento Básico. Seguridad estructural. Acciones en la Edificación.

SEGURIDAD Y SALUD

- Real Decreto 486/1997, de 14 de abril, por el que se establecen las disposiciones mínimas de seguridad y salud en los lugares de trabajo, modificado por el Real Decreto 2177/2004 de 12 de noviembre
- Ley 31/95 de 8 de Noviembre de Prevención de Riesgos Laborales, modificada por la Ley 54/2003, de 12 de diciembre, modificada por última vez por la Ley 32/2010 de 5 de agosto.

- Real Decreto 1627/1997, de 24 de octubre, por el que se establecen disposiciones mínimas de seguridad y de salud en las obras de construcción, modificado por última vez por el Real Decreto 337/2010 de 19 de marzo

MEDIO AMBIENTE

- Ley 21/2013, de 9 de diciembre, de evaluación ambiental
- Ley 12/2016, de 17 de agosto, de evaluación ambiental de las Illes Balears.

RESIDUOS

- Ley 8/2019, de 19 de febrero, de residuos y suelos contaminados de las Illes Balears
- Real Decreto 105/2008, de 1 de febrero, por el que se regula la producción y gestión de los residuos de construcción y demolición.
- Real Decreto 646/2020, de 7 de julio, por el que se regula la eliminación de residuos mediante depósito en vertedero.
- Ley 7/2022, de 8 de abril, de residuos y suelos contaminados para una economía circular.
- Orden AAA/661/2013, de 18 de abril, por la que se modifican los anexos I, II y III del Real Decreto 1481/2001, de 27 de diciembre, por el que se regula la eliminación de residuos mediante depósito en vertedero.

1.3. OMISIONES A LA DOCUMENTACIÓN

Lo mencionado en el Pliego de Prescripciones Técnicas Particulares y omitido en Planos o viceversa, habrá de ejecutarse como si estuviera en ambos documentos. En caso de discrepancia, se estará a lo que disponga el Director de Obra.

1.4. DESCRIPCIÓN DE LAS OBRAS

Con motivo de dar cumplimiento a las exigencias de los Planes de Protección, así como a otros requerimientos a nivel de seguridad y operativa dentro del puerto de Alcúdia, es necesario la instalación de un vallado perimetral en el espaldón del dique de abrigo, ubicado en la zona T.M.A del puerto, de forma que se impide el acceso desde el exterior del mismo.

Por otra parte, en la zona del Muelle Adosado, muchas barandillas se encuentran en mal estado, lo que representa un riesgo significativo de accidentes. Además, en ciertas zonas, la ausencia de total de dichas barandillas incrementa el peligro de caídas y otros incidentes.

Por este motivo se considera necesario el levantado de las barandillas existentes y la instalación en toda la longitud del muelle de una nueva barandilla de forma que además de prevenir posibles accidentes, se dé cumplimiento a las normativas de seguridad vigentes,

manteniendo la integridad física de trabajadores y visitantes del puerto, garantizando la operatividad del mismo.



Figura 1. Localización del proyecto. Puerto de Alcúdia (Mallorca)

Una de las actuaciones que conforman las obras se realizarán en la zona T.M.A del puerto de Alcúdia, sobre el espaldón del dique de abrigo que protege dicha área.

Los trabajos pertenecientes a la segunda actuación se llevarán a cabo a lo largo de del espaldón del Muelle Adosado.



Figura 2 Actuaciones de proyecto

1.4.1. Actuación en la zona del Dique del Muelle Adosado

A lo largo del Muelle Adosado existen, como elemento de protección entre el nivel superior del dique y la plataforma inferior del mismo, hasta tres tipologías de barandillas metálicas distintas (ver reportaje fotográfico), las cuales se encuentran deterioradas y, en gran parte de su trazado, incompletas.

En vista del estado actual de dichos elementos de contención y, en particular, debido al incumplimiento de la normativa vigente de seguridad, se proyecta su completa sustitución.

La actuación consistirá en la retirada total de los tramos de barandilla existente, siendo aproximadamente la mitad de la totalidad de la longitud del muelle, debiéndose demoler los empotramientos de los montantes mediante taladros de 5 a 20cm, para posteriormente rellenar dichos taladros con hormigón en masa, dejando la superficie en condiciones apropiadas. Asimismo, se realizarán los taladros para la recepción de los montantes de la nueva barandilla a instalar, en los 440 metros de longitud del muelle, en una profundidad de 25 cm y donde estos quedarán embebidos con hormigón en masa.

La nueva barandilla a instalar será de acero inoxidable AISI 316 pulido brillante (acero marino), con pasamanos, travesaño inferior y superior, montantes cada 150 cm mediante tubos de 80 x 10 x 3 mm, entrepaños cada 10 cm con pletinas de 25 x 3 mm y de 100 cm de altura sobre el pavimento (ver detalle en planos).

1.4.2. Actuación en la Zona T.M.A. del puerto

En la zona T.M.A del puerto de Alcúdia existe actualmente un muro exterior de hormigón de poca altura que protege la zona, y tramos de vallado de la misma altura que dicho muro en aquellas zonas donde no existe el muro.

Dado que la altura del muro no es suficiente como para garantizar el acceso de visitantes no deseados, las actuaciones consisten en la instalación de un vallado de seguridad metálico a lo largo de todo el perímetro de la zona T.M.A del puerto de Alcúdia.

El vallado propuesto es de 2,4 m de altura, formado por paneles de malla electrosoldada, de 12,7 x 76,2 mm de paso de malla y 4 mm de diámetro, acabado galvanizado, con bastidor y postes de perfil hueco de acero galvanizado, de sección cuadrada de 80 x 80 x 2 mm (ver detalle en planos).

Los postes verticales se anclarán al hormigón existente mediante placas de anclaje de 200x200x12 mm y 4 pernos de 16mm de diámetro de acero galvanizado.

2. CONDICIONES QUE DEBEN SATISFACER LA MDO. Y LOS MATERIALES

2.1. MATERIALES NEUTROS

1.- DEFINICIÓN Y CARACTERÍSTICAS DE LOS ELEMENTOS

Aguas utilizadas para alguno de los usos siguientes:

- Elaboración de hormigón
- Elaboración de mortero

- Elaboración de pasta de yeso
- Riego de plantaciones
- Conglomerados de grava-cemento, tierra-cemento, grava-emulsión, etc.
- Humectación de bases o subbases
- Humectación de piezas cerámicas, de cemento, etc.

CARACTERÍSTICAS GENERALES:

Pueden utilizarse las aguas potables y las sancionadas como aceptables por la práctica.

Se pueden utilizar aguas de mar o salinas, análogas para la confección o curado de hormigones sin armadura. Para la confección de hormigón armado o pretensado se prohíbe el uso de estas aguas, salvo que se realicen estudios especiales.

Se podrá utilizar agua reciclada proveniente del lavado de los camiones hormigonera en la propia central de hormigón, siempre que cumpla las especificaciones anteriores y su densidad sea $\leq 1,3 \text{ g/m}^3$ y la densidad total sea $\leq 1,1 \text{ g/cm}^3$

El agua a utilizar ya sea en el curado como en el amasado del hormigón, no debe contener ninguna sustancia perjudicial en cantidades que puedan afectar a las propiedades del hormigón o a la protección del armado.

Si tiene que utilizarse para la confección o el curado de hormigón o de mortero y si no hay antecedentes de su utilización o existe alguna duda sobre la misma se verificará que cumple todas y cada una de las siguientes características:

- Potencial de hidrógeno pH (UNE 83952): ≥ 5
- Total de sustancias disueltas (UNE 83957): $\leq 15 \text{ g/l}$ (15.000 ppm)
- Sulfatos, expresados en SO_4^- (UNE 83956)
- Cemento SR: $\leq 5 \text{ g/l}$ (5.000 ppm)
- Otros tipos de cemento: $\leq 1 \text{ g/l}$ (1.000 ppm)
- lón cloro, expresado en Cl^- (UNE 7178)
- Agua para hormigón armado: $\leq 3 \text{ g/l}$ (3.000 ppm)
- Agua para hormigón pretensado: $\leq 1 \text{ g/l}$ (1.000 ppm)
- Agua para hormigón en masa con armadura de fisuración: $\leq 3 \text{ g/l}$ (3.000 ppm)
- Hidratos de carbono (UNE 7132): 0
- Sustancias orgánicas solubles en éter (UNE 7235): $\leq 15 \text{ g/l}$ (15.000 ppm)

lón cloro total aportado por componentes del hormigón no superará:

- Pretensado: $\leq 0,2\%$ peso de cemento

- Armado: $\leq 0,4\%$ peso de cemento
- En masa con armadura de fisuración: $\leq 0,4\%$ peso de cemento

2.- CONDICIONES DE SUMINISTRO Y ALMACENAJE

Suministro y almacenamiento: De manera que no se alteren sus condiciones.

2.2. ARENAS

1.- DEFINICIÓN Y CARACTERÍSTICAS DE LOS ELEMENTOS

Arena procedente de rocas calcáreas, rocas graníticas, mármoles blancos y duros, o arenas procedentes del reciclaje de residuos de la construcción o demoliciones en una planta legalmente autorizada para el tratamiento de este tipo de residuos.

Se han considerado los siguientes tipos:

- Arena de mármol blanco
- Arena para confección de hormigones, de origen:
 - De piedra caliza
 - De piedra granítica
- Arena para la confección de morteros
- Arena para relleno de zanjas con tuberías
- Arenas procedentes del reciclaje de residuos de la construcción y demoliciones

CARACTERÍSTICAS GENERALES:

El contratista someterá a la aprobación de la DF las canteras o depósitos origen de los áridos, aportando todos los elementos justificativos que considere convenientes o que le sean requeridos por el Director de Obra, entre otros:

- Clasificación geológica.
- Estudio de morfología.
- Aplicaciones anteriores.

La DF podrá rechazar todas las procedencias que, según su criterio, obligarían a un control demasiado frecuente de los materiales extraídos.

Los granulos tendrán forma redondeada o poliédrica.

La composición granulométrica será la adecuada a su uso, o si no consta, la que establezca explícitamente la DF.

No tendrá margas u otros materiales extraños.

Contenido de piritas u otros sulfuros oxidables: 0%

Contenido de materia orgánica (UNE-EN 1744-1): Color más claro que el patrón

Contenido de terrones de arcilla (UNE 7133): $\leq 1\%$ en peso

Los áridos no han de ser reactivos con el cemento. No se utilizarán áridos procedentes de rocas blandas, friables, porosas, etc., ni las que contengan nódulos de yeso, compuestos ferrosos, sulfuros oxidables, etc., en cantidades superiores contempladas en el Código Estructural

Los áridos reciclados deberán cumplir con las especificaciones del Código Estructural. Además, los que provengan de hormigones estructurales sanos, o de resistencia elevada, serán adecuados para la fabricación de hormigón reciclado estructural, cumpliendo una serie de requisitos:

- Dimensión mínima permitida = 4 mm
- Terrones de arcilla para un hormigón con menos del 20% de árido reciclado: $\leq 0,6\%$
- Terrones de arcilla para un hormigón con 100% de árido reciclado: $\leq 0,25\%$
- Absorción de agua para un hormigón con menos del 20% de árido reciclado: $\leq 7\%$
- Absorción de agua para un hormigón con más del 20% de árido reciclado: $\leq 5\%$
- Coeficiente de Los Ángeles: ≤ 40
- Contenidos máximos de impurezas:
- Material cerámico: $\leq 5\%$ del peso
- Partículas ligeras: $\leq 1\%$ del peso
- Asfalto: $\leq 1\%$ del peso
- Otros: $\leq 1,0\%$ del peso

En los valores de las especificaciones no citadas, se mantienen los establecidos en el Código Estructural

ARENA DE MARMOL BLANCO:

Mezcla con áridos blancos diferentes del mármol: 0%

ARENA PARA LA CONFECCION DE HORMIGONES:

Se denomina arena a la mezcla de las diferentes fracciones de árido fino que se utilizan para la confección del hormigón

Designación: d/D - IL - N

d/D: Fracción granulométrica, d tamaño mínimo y D tamaño máximo

IL: Presentación, R rodado, T triturado (machaqueo) y M mezcla

N: Naturaleza del árido (C, calcáreo; S, silicio; G, granítico; O, ofita; B, basalto; D, dolomítico; Q, traquita; I, fonolita; V, varios; A, artificial y R, reciclado

Tamaño de los gránulos (Tamiz 4 UNE-EN 933-2): ≤ 4 mm

Material retenido por el tamiz 0,063 (UNE-EN 933-2) y que flota en un líquido de peso específico 20 kN/m³ (UNE-EN 1744-1): $\leq 0,5\%$ en peso

Compuestos de azufre expresado en SO₃ y referidos a árido seco (UNE-EN 1744-1): $\leq 1\%$ en peso

Reactividad potencial con los álcalis del cemento (UNE 146507-2)

Sulfatos solubles en ácido, expresados en SO₃ y referidos al árido seco (UNE-EN 1744-1): $\leq 0,8$ en peso

Cloruros expresados en Cl⁻ y referidos al árido seco (UNE-EN 1744-1):

- Hormigón armado o en masa con armaduras de fisuración: $\leq 0,05\%$ en peso
- Hormigón pretensado: $\leq 0,03\%$ en peso

Íon cloro total aportado por componentes del hormigón no superará:

- Pretensado: $\leq 0,2\%$ peso de cemento
- Armado: $\leq 0,4\%$ peso de cemento
- En masa con armadura de fisuración: $\leq 0,4\%$ peso de cemento

Estabilidad (UNE-EN 1367-2):

- Pérdida de peso con sulfato sódico: $\leq 10\%$
- Pérdida de peso con sulfato magnésico: $\leq 15\%$

Pérdida de peso con sulfato magnésico (UNE-EN 1367-2) cuando el hormigón esté sometido a una clase de exposición H o F, y el árido fino tenga una absorción de agua $>1\%$: $\leq 15\%$

Coefficiente de friabilidad (UNE 83115)

- Para hormigones de alta resistencia: < 40
- Hormigones en masa o armados con $F_{ck} \leq 30$ N/mm²: < 50

Los áridos no presentarán reactividad potencial con los álcalis del hormigón. Para comprobarlo, en primer lugar se realizará un análisis petrográfico para obtener el tipo de reactividad que, en su caso, puedan presentar. Si de este estudio se deduce la posibilidad de reactividad álcali sílice o álcali silicato, se realizará el ensayo descrito en la UNE 146.508 EX. Si el tipo de reactividad potencial es de álcali carbonato, se realizará el ensayo según la UNE 146.507 EX parte 2.

La curva granulométrica del árido fino, estará comprendida dentro del huso siguiente:

+-----+

	Material retenido acumulado, en % en peso, en los tamices						
Límites	4 mm	2 mm	1 mm	0,5 mm	0,25 mm	0,125 mm	0,063 mm
Superior	0	4	16	40	70	77	(1)
Inferior	15	38	60	82	94	100	100

(1) Este valor varía en función del tipo y origen del árido.

ARENA DE PIEDRA GRANITICA PARA LA CONFECCION DE HORMIGONES:

Contenido máximo de finos que pasan por el tamiz 0,063 mm (UNE-EN 933-1):

- Árido grueso:
- Cualquier tipo: $\leq 1,5\%$ en peso
- Árido fino:
- Árido redondeado: $\leq 6\%$ en peso
- Árido de machaqueo no calcáreo para obras sometidas a exposición IIIa, b, c, IV u otra clase específica: $\leq 6\%$ en peso
- Árido de machaqueo no calizo para obras sometidas a exposición I, IIa, b o ninguna clase específica de exposición: $\leq 10\%$ en peso

Equivalente de arena (EAV)(UNE-EN 933-8):

- Para obras en ambientes I, IIa, b o ninguna clase específica de exposición: ≥ 70
- Otros casos: ≥ 75

Absorción de agua (UNE-EN 1097-6): $\leq 5\%$

ARENA DE PIEDRA CALIZA PARA LA CONFECCION DE HORMIGONES:

Contenido máximo de finos que pasan por el tamiz 0,063 mm (UNE-EN 933-1):

- Árido grueso:
- Cualquier tipo: $\leq 1,5\%$ en peso
- Árido fino:
- Árido redondeado: $\leq 6\%$ en peso

- Árido de machaqueo calizo para obras sometidas a exposición IIIa,b,c,IV o alguna clase específica: $\leq 10\%$ en peso

- Árido de machaqueo calizo para obras sometidas a exposición I,IIa,b o ninguna clase específica de exposición: $\leq 16\%$ en peso

Valor azul de metileno((UNE 83130):

- Para obras sometidas a exposición I,IIa,b o ninguna clase específica de exposición: $\leq 0,6\%$ en peso

- Resto de casos: $\leq 0,3\%$ en peso

ARENA PARA LA CONFECCION DE MORTEROS:

La composición granulométrica quedará dentro de los siguientes límites:

+-----+			
Tamiz	Porcentaje en	Condiciones	
UNE 7-050	peso que pasa		
mm	por el tamiz		
----- ----- -----			
5,00	A	A = 100	
2,50	B	60 \leq B \leq 100	
1,25	C	30 \leq C \leq 100	
0,63	D	15 \leq D \leq 70	
0,32	E	5 \leq E \leq 50	
0,16	F	0 \leq F \leq 30	
0,08	G	0 \leq G \leq 15	
----- ----- -----			
Otras		C - D \leq 50	
condi-		D - E \leq 50	
ciones		C - E \leq 70	
+-----+			

Medida de los gránulos: $\leq 1/3$ del espesor de la junta

Contenido de materias perjudiciales: $\leq 2\%$

ARIDOS PROCEDENTES DEL RECICLAJE DE RESIDUOS DE LA CONSTRUCCIÓN Y DEMOLICIONES:

El material ha de proceder de una planta legalmente autorizada para el tratamiento de residuos de la construcción.

El material no será susceptible de ningún tipo de meteorización o de alteración física o química bajo las condiciones más desfavorables que presumiblemente puedan darse en el lugar de empleo.

No han de dar lugar, con el agua, a disoluciones que puedan causar daños a estructuras, capas de firmes, o contaminar el suelo o corrientes de agua.

Se ha considerado que su uso será para rellenos de zanjas con tuberías.

Para cualquier otra utilización se requiera la aceptación expresa de la dirección facultativa y la justificación mediante los ensayos pertinentes que se cumplen las condiciones requeridas para el uso al que se pretende destinar.

2.- CONDICIONES DE SUMINISTRO Y ALMACENAJE

Suministro y almacenamiento: De manera que no se alteren sus condiciones.

Cada remesa de arena se descargará en una zona, ya preparada, de suelo seco.

Las arenas de distinto tipo se almacenarán por separado.

Los áridos se han de almacenar de tal modo que queden protegidos frente a la contaminación, y evitando su posible segregación, sobretodo durante su transporte. Se recomienda almacenarlos bajo techado para evitar los cambios de temperatura del árido y en un terreno seco y limpio destinado al acopio de los áridos. Las arenas de otro tipo se almacenarán por separado.

3.- NORMATIVA DE OBLIGADO CUMPLIMIENTO

ARENA PARA LA CONFECCION DE HORMIGONES:

Real Decreto 470/2021, de 29 de junio, por el que se aprueba el Código Estructural.

ARENA PARA LA CONFECCION DE MORTEROS:

Real Decreto 470/2021, de 29 de junio, por el que se aprueba el Código Estructural.

UNE-EN 12620:2003+A1:2009 Áridos para hormigón.

Real Decreto 314/2006, de 17 de marzo, por el que se aprueba el Código Técnico de la Edificación Parte 2. Documento Básico de Seguridad estructural Fábrica DB-SE-F.

ARIDOS PROCEDENTES DEL RECICLAJE DE RESIDUOS DE LA CONSTRUCCIÓN Y DEMOLICIONES:

Ley 7/2022, de 8 de abril, de residuos y suelos contaminados para una economía circular.

ARENAS PARA OTROS USOS:

No hay normativa de obligado cumplimiento.

4.- CONDICIONES DE CONTROL DE RECEPCIÓN

CONDICIONES DE MARCADO Y CONTROL DE LA DOCUMENTACIÓN:

La entrega de árido en obra deberá de ir acompañada de una hoja de suministro proporcionada por el suministrador, en la que han de constar como mínimo los siguientes datos:

- Identificación del suministrador
- Número del certificado de marcado CE o indicación de autoconsumo
- Número de serie de la hoja de suministro
- Nombre de la cantera
- Fecha de la entrega
- Nombre del peticionario
- Designación del árido según el Código Estructural
- Cantidad de árido suministrado
- Identificación del lugar de suministro

El fabricante deberá proporcionar la información relativa a la granulometría y a las tolerancias del árido suministrado.

El suministrador pondrá a disposición de la DF si ésta lo solicita, la siguiente documentación, que acredita el marcado CE, según el sistema de evaluación de conformidad aplicable, de acuerdo con lo que dispone el apartado 7.2.1 del CTE:

- Productos para carreteras y otros trabajos de obras públicas y edificación de Funcion: Aplicaciones que exigen requisitos de seguridad muy estrictos*. * Requisitos que deben ser definidos por leyes, reglamentos y normas administrativas nacionales de cada estado miembro,
- Productos para edificios, fabricación de productos de hormigón prefabricado, carreteras y otros trabajos de obras públicas de Funcion: Aplicaciones que exigen requisitos de seguridad

muy estrictos*. * Requisitos que deben ser definidos por leyes, reglamentos y normas administrativas nacionales de cada estado miembro:

- Sistema 2+: Declaración de Prestaciones

- Productos para edificios, fabricación de productos de hormigón prefabricado, carreteras y otros trabajos de obras públicas de función: Aplicaciones que no exigen requisitos de seguridad muy estrictos*. * Requisitos que deben ser definidos por leyes, reglamentos y normas administrativas nacionales de cada estado miembro,

- Productos para carreteras y otros trabajos de obras públicas y edificación de función: Aplicaciones que no exigen requisitos de seguridad muy estrictos*. * Requisitos que deben ser definidos por leyes, reglamentos y normas administrativas nacionales de cada estado miembro:

- Sistema 4: Declaración de Prestaciones

El símbolo de marcado de conformidad CE debe estamparse conforme la Directiva 93/68CE y debe estar visible sobre el producto o sobre etiqueta, embalaje o documentación comercial y debe ir acompañado de la siguiente información:

- Número de identificación del organismo de certificación
- Nombre o marca de identificación y dirección del fabricante
- Las dos últimas cifras del año de impresión del marcado
- Referencia a la norma (UNE-EN 12620)
- Descripción del producto (nombre genérico, material, uso previsto)
- Designación del producto
- Información de las características esenciales aplicables

En la documentación del marcado deberá constar:

- Nombre del laboratorio que realiza los ensayos
- Fecha de emisión del certificado
- Garantía de que el trato estadístico es el exigido en el mercado
- Estudio de finos que justifique experimentalmente su uso, en el caso de haber áridos que no cumplan con el artículo 28.4.1.

El árido reciclado deberá incluir en su documentación:

- Naturaleza del material
- Planta productora del árido y empresa transportista del escombros
- Presencia de impurezas
- Detalles de su procedencia

- Otra información que resulte relevante

OPERACIONES DE CONTROL:

Los áridos deberán disponer del marcado CE, de tal modo que la comprobación de la idoneidad para su uso se hará mediante un control documental del marcado para determinar el cumplimiento de las especificaciones del proyecto y del Código Estructural.

En el caso de los áridos de autoconsumo, el Constructor o el Suministrador deberán aportar un certificado de ensayo, de cómo máximo tres meses de antigüedad, realizado en un laboratorio de control de los contemplados en el Código Estructural, que verifique el cumplimiento de las especificaciones del árido suministrado con el Código Estructural

La DF podrá valorar el nivel de garantía del distintivo, y en caso de no disponer de suficiente información, podrá determinar la ejecución de comprobaciones mediante ensayos.

La DF, además, valorará si realizar una inspección a la planta de fabricación, a poder ser, antes del suministro del árido, para comprobar la idoneidad para su fabricación. En caso necesario, la DF podrá realizar los ensayos siguientes para verificar la conformidad de las especificaciones:

- Materia orgánica (UNE-EN 1744-1).
- Terrones de arcilla (UNE 7133).
- Material retenido por el tamiz 0.063 UNE (UNE EN 933-2) y que flota en un líquido de peso específico 2 (UNE EN 1744-1).
- Compuestos de azufre (SO₃)- respecto al árido seco (UNE-EN 1744-1).
- Sulfatos solubles en ácido (UNE-EN 1744-1).
- Contenido de lón CL- (UNE-EN 1744-1).
- Ensayo petrográfico
- Reactividad potencial con los álcalis del cemento (UNE 146-507 y UNE 146-508).
- Equivalente de arena (UNE-EN 933-8).
- Absorción de agua (UNE-EN 1097-6).
- Ensayo de identificación por rayos X.
- Pérdida de peso con sulfato magnésico (UNE-EN 1367-2)
- Ensayo granulométrico (UNE-EN 933-2)
- Coeficiente de friabilidad (UNE 83115)

Una vez se haya realizado el acopio, se realizará una inspección visual, y si es considera necesario, se tomarán muestras para realizar los ensayos correspondientes.

Se podrá aceptar la arena que no cumpla con los requisitos siempre y cuando mediante lavado, cribado o mezcla, se alcancen las condiciones exigidas.

CRITERIOS DE TOMA DE MUESTRAS:

Los controles se realizarán según las instrucciones de la DF y la norma Código Estructural.

INTERPRETACIÓN DE RESULTADOS Y ACTUACIONES EN CASO DE INCUMPLIMIENTO:

No se aceptará la arena que no cumpla todas las especificaciones indicadas en el pliego de condiciones. Si la granulometría no se ajusta a la utilizada para el establecimiento de las dosificaciones aprobadas, se deberán proyectar y aprobar nuevas fórmulas de trabajo.

No se utilizarán áridos finos que tengan un equivalente de arena inferior a:

- 70, en obras sometidas a las clases I, IIa, ó IIb, y no sometidas a las clases específicas de exposición
- 75, en los otros casos

En el caso de las arenas procedentes del machaqueo de rocas calizas o de rocas dolomíticas que no cumplan con la especificación del equivalente de arena, se podrán aceptar si el ensayo del azul de metileno (UNE-EN 933-9) cumple lo siguiente:

- Para obras con clase general de exposición I, IIa o IIb (y sin clase específica): $\leq 0,6\%$ en peso
- Resto de casos: $\leq 0,3\%$ en peso

Si el valor del azul de metileno fuera superior a los valores anteriores, y se presenten dudas de la presencia de arcilla en los finos, se podrá realizar un ensayo de rayos X para su detección e identificación: se podrá emplear el árido fino si las arcillas son del tipo caolinita ó illita, y si las propiedades del hormigón con este árido son las mismas que las de uno que tenga los mismos componentes pero sin los finos.

Se podrán utilizar arenas rodadas, o procedentes de rocas de machaqueo, o escorias siderúrgicas adecuadas, en la fabricación de hormigón de uso no estructural.

2.3. CEMENTOS

1.- DEFINICIÓN Y CARACTERÍSTICAS DE LOS ELEMENTOS

Conglomerante hidráulico formado por diferentes materiales inorgánicos finamente divididos que, amasado con agua, forma una pasta que, por un proceso de hidratación, endurece y una vez endurecido conserva su resistencia y estabilidad incluso bajo el agua.

Se consideran los cementos regulados por la norma RC-08 con las siguientes características:

- Cementos comunes (CEM)
- Cementos de aluminato de calcio (CAC)
- Cementos blancos (BL)
- Cementos resistentes al agua de mar (MR)

CARACTERÍSTICAS GENERALES:

Será un material granular muy fino y estadísticamente homogéneo en su composición.

El cemento será capaz, cuando se dosifica y mezcla apropiadamente con agua y áridos, de producir un mortero o un hormigón que conserve su trabajabilidad durante un tiempo suficientemente largo y alcanzar, al cabo de períodos definidos, los niveles especificados de resistencia y presentar estabilidad de volumen a largo plazo.

No tendrá grumos ni principios de aglomeración.

En actividades manuales en las que exista riesgo de contacto con la piel y de acuerdo con lo establecido en la Orden Presidencial 1954/2004 de 22 de junio, no se utilizarán o comercializarán cementos con un contenido en cromo (VI) superior a dos partes por millón del peso seco del cemento.

CEMENTOS COMUNES (CEM):

Estarán sujetos al marcado CE de conformidad con lo dispuesto en los Reales Decretos 1630/1992 de 29 de diciembre, 1328/1995 de 28 de julio y 956/2008 de 6 de junio.

Los componentes deberán cumplir los requisitos especificados en el capítulo 5 de la norma UNE-EN 197-1.

Tipos de cementos:

- Cemento Portland: CEM I
- Cemento Portland con adiciones: CEM II
- Cemento Portland con escorias de horno alto: CEM III
- Cemento puzolánico: CEM IV
- Cemento compuesto: CEM V

Algunos de estos tipos se subdividen en subtipos, según el contenido de la adición o mezcla de adiciones presentes en el cemento. Según dicho contenido creciente los subtipos pueden ser A, B o C.

Adiciones del clínker pórtland (K):

- Escoria de horno alto: S

- Humo de sílice: D
- Puzolana natural: P
- Puzolana natural calcinada: Q
- Ceniza volante silíceas: V
- Ceniza volante calcárea: W
- Esquisto calcinado: T
- Caliza L: L
- Caliza LL: LL

Relación entre denominación y designación de los cementos comunes según el tipo, subtipo y adiciones:

Denominación	Designación
Cemento Pórtland	CEM I
Cemento Pórtland con escoria	CEM II/A-S CEM II/B-S
Cemento Pórtland con humo de sílice	CEM II/A-D
Cemento Pórtland con puzolana	CEM II/A-P CEM II/B-P CEM II/A-Q CEM II/B-Q
Cemento Pórtland con ceniza volante	CEM II/A-V CEM II/B-V CEM II/A-W CEM II/B-W

Cemento Pórtland con esquistos	CEM II/A-T
calcinado	CEM II/B-T
----- -----	
Cemento Pórtland con caliza	CEM II/A-L
	CEM II/B-L
	CEM II/A-LL
	CEM II/B-LL
----- -----	
Cemento Pórtland mixto	CEM II/A-M
	CEM II/B-M
----- -----	
Cemento con escoria	CEM III/A
de horno alto	CEM III/B
	CEM III/C
----- -----	
Cemento puzolánico	CEM IV/A
	CEM IV/B
----- -----	
Cemento compuesto	CEM V/A
	CEM V/B
----- -----	
+-----+	

En cementos Pórtland mixtos CEM II/A-M y CEM II/B-M, en cementos puzolánicos CEM IV/A y CEM IV/B y en cementos compuestos CEM V/A y CEM V/B los componentes principales además del clinker deberán ser declarados en la designación del cemento.

La composición de los diferentes cementos comunes será la especificada en el capítulo 6 de la norma UNE-EN 197-1.

Los cementos comunes cumplirán las exigencias mecánicas, físicas, químicas y de durabilidad especificadas en el capítulo 7 de la norma UNE-EN 197-1.

CEMENTOS DE ALUMINATO DE CALCIO (CAC):

Cemento obtenido por una mezcla de materiales aluminosos y calcáreos.

Estarán sujetos al marcado CE de conformidad con lo dispuesto en el Real Decreto 956/2008 de 6 de junio.

Cumplirán las exigencias mecánicas, físicas y químicas especificadas en la norma UNE-EN 14647.

CEMENTOS BLANCOS (BL):

Estarán sujetos al Real Decreto 1313/1988 y serán aquellos definidos en la norma UNE 80305 y homólogos de las normas UNE-EN 197-1 (cementos comunes) y UNE-EN 413-1 (cementos de albañilería) que cumplen con la especificaciones de blancura.

Índice de blancura (UNE 80117): ≥ 85

De acuerdo con el Real Decreto 1313/1988 de 28 de octubre y la Orden Ministerial de 17 de enero de 1989, llevarán el Certificado de Conformidad con Requisitos Reglamentarios (CCRR).

La composición, así como las prescripciones mecánicas, físicas, químicas y de durabilidad que cumplirán los cementos comunes blancos son las mismas que las especificadas para los cementos comunes en la norma UNE-EN 197-1.

La composición, así como las prescripciones mecánicas, físicas y químicas que cumplirá el cemento blanco de albañilería (BL 22,5 X) son las mismas que las especificadas para el cemento homólogo en la norma UNE-EN 413-1.

CEMENTOS RESISTENTES AL AGUA DE MAR (MR):

De acuerdo con el Real Decreto 1313/1988 de 28 de octubre y la Orden Ministerial de 17 de enero de 1989, llevarán el Certificado de Conformidad con Requisitos Reglamentarios (CCRR).

Relación entre denominación y designación de los cementos resistentes al agua de mar según el tipo, subtipo y adiciones:

Denominación	Designación
Cemento portland	I
Cemento portland con escoria	II/A-S II/B-S
Cemento portland con humo de sílice	II/A-D

Cemento portland con puzolana	II/A-P	
	II/B-P	
----- -----		
Cemento portland con ceniza	II/A-V	
volante	II/B-V	
----- -----		
Cemento con escoria	III/A	
de horno alto	III/B	
	III/C	
----- -----		
Cemento puzolánico	IV/A	
	IV/B	
----- -----		
Cemento compuesto	V/A	
	V/B	
+-----+		

Las especificaciones generales en cuanto a composición y a exigencias mecánicas, físicas, químicas y de durabilidad que cumplirán son las correspondientes a los cementos comunes homólogos de la norma UNE-EN 197-1.

Cumplirán los requisitos adicionales especificados en el capítulo 7.2 de la norma UNE 80303-2.

2.- CONDICIONES DE SUMINISTRO Y ALMACENAJE

Suministro: de manera que no se alteren sus características.

Si el cemento se suministra a granel se almacenará en silos.

Si el cemento se suministra en sacos, se almacenarán en un lugar seco, ventilado, protegido de la intemperie y sin contacto directo con el suelo, de manera que no se alteren sus condiciones.

Tiempo máximo de almacenamiento de los cementos:

- Clases 22,5 y 32,5: 3 meses

- Clases 42,5: 2 meses
- Clases 52,5: 1 mes

3.- NORMATIVA DE OBLIGADO CUMPLIMIENTO

Real Decreto 1313/1988, de 28 de octubre, por el se declara obligatoria la homologación de los cementos para la fabricación de hormigones y morteros para todo tipo de obras y productos prefabricados.

Orden de 17 de enero de 1989 por la que se establece la certificación de conformidad a normas como alternativa de la homologación de los cementos para la fabricación de hormigones y morteros para todo tipo de obras y productos prefabricados.

Real Decreto 1630/1992, de 29 de diciembre, por el que se dictan disposiciones para la libre circulación de productos de construcción, en aplicación de la Directiva 89/106/CEE.

Real Decreto 1328/1995, de 28 de julio, por el que se modifica, en aplicación de la Directiva 93/68/CEE, las disposiciones para la libre circulación de productos de construcción, aprobadas por el Real Decreto 1630/1992, de 29 de diciembre.

Real Decreto 956/2008, de 6 de junio, por el que se aprueba la Instrucción para la Recepción de Cementos (RC-08).

UNE-EN 197-1:2000 Cemento. Parte 1: Composición, especificaciones y criterios de conformidad de los cementos comunes.

UNE-EN 14647:2006 Cemento de aluminato de calcio. Composición, especificaciones y criterios de conformidad.

UNE 80305:2001 Cementos blancos.

UNE 80303-2:2001 Cementos con características adicionales. Parte 2: Cementos resistentes al agua de mar.

4.- CONDICIONES DE CONTROL DE RECEPCIÓN

CONDICIONES DE MARCAJE Y CONTROL DE LA DOCUMENTACION EN CEMENTOS COMUNES (CEM) Y CEMENTOS DE CAL (CAC):

El suministrador pondrá a disposición de la Dirección Facultativa si ésta lo solicita, la siguiente documentación, que acredita el marcado CE, según el sistema de evaluación de conformidad aplicable, de acuerdo con lo que dispone el apartado 7.2.1 del CTE:

- Productos para preparación de hormigón, mortero, lechadas y otras mezclas para construcción y para la fabricación de productos de construcción,

- Productos para elaboración de hormigón, mortero, pasta y otras mezclas para construcción y para la fabricación de productos de construcción:

- Sistema 1+: Declaración de Prestaciones

El símbolo normalizado del mercado CE deberá ir acompañado de la siguiente información:

- número de identificación del organismo certificador que ha intervenido en el control de producción
- nombre o marca distintiva de identificación y dirección registrada del fabricante
- número del certificado CE de conformidad
- las dos últimas cifras del año en que el fabricante puso el mercado CE
- Indicaciones que permitan identificar el producto así como sus características y prestaciones declaradas, atendiendo a sus indicaciones técnicas
- referencia a la norma armonizada pertinente
- designación normalizada del cemento indicando el tipo, subtipo, (según los componentes principales) y clase resistente
- en su caso, información adicional referente al contenido en cloruros, al límite superior de pérdida por calcinación de ceniza volante y/o aditivo empleado

Sobre el propio envase el mercado CE se puede simplificar, incluyendo como mínimo los puntos siguientes:

- el símbolo o pictograma del mercado CE
- en su caso, el número del certificado CE de conformidad
- nombre o marca distintiva de identificación y dirección registrada del fabricante o su representante legal
- los dos últimos dígitos del año en que el fabricante puso el mercado CE
- la referencia al número de la norma armonizada correspondiente

En este caso, la información completa del mercado o etiquetado CE deberá aparecer también en el albarán o la documentación que acompaña al suministro

En el albarán figurarán los siguientes datos:

- número de referencia del pedido
- nombre y dirección del comprador y punto de destino del cemento
- identificación del fabricante y de la empresa de suministro
- designación normalizada del cemento suministrado conforme a la instrucción RC-08
- cantidad que se suministra

- en su caso, referencia a los datos del etiquetado correspondiente al mercado CE
- fecha de suministro
- identificación del vehículo que lo transporta

CONDICIONES DE MARCAJE Y CONTROL DE LA DOCUMENTACION EN CEMENTOS BLANCOS (BL) Y CEMENTOS RESISTENTES AL AGUA DE MAR (MR):

En el albarán figurarán los siguientes datos:

- número de referencia del pedido
- nombre y dirección del comprador y punto de destino del cemento
- identificación del fabricante y de la empresa de suministro
- designación normalizada del cemento suministrado conforme al Real Decreto 956/2008 de 6 de junio
- contraseña del Certificado de Conformidad con los Requisitos Reglamentarios
- la fecha de suministro
- identificación del vehículo que lo transporta (matrícula)
- en su caso, el etiquetado correspondiente al mercado CE
- En el caso de cementos envasados, estos deben mostrar en sus envases la siguiente información:

- nombre o marca identificativa y dirección completa del fabricante y de la fábrica
- designación normalizada del cemento suministrado conforme a la presente instrucción
- contraseña del Certificado de Conformidad con los Requisitos Reglamentarios
- fechas de fabricación y de envasado (indicando semana y año)
- condiciones específicas aplicables a la manipulación y utilización del producto

El fabricante facilitará, si se le piden, los siguientes datos:

- Inicio y final del fraguado
- Si se incorporan aditivos, información detallada de todos ellos y de sus efectos

OPERACIONES DE CONTROL:

La recepción del cemento deberá incluir al menos, dos fases obligatorias:

- Una primera fase de comprobación de la documentación
- Una segunda fase de inspección visual del suministro

Se puede dar una tercera fase, si el responsable de recepción lo considera oportuno, de comprobación del tipo y clase de cemento y de las características físicas químicas y mecánicas mediante la realización de ensayos de identificación y, si es el caso, de ensayos complementarios.

Para la primera fase, al iniciar el suministro el Responsable de recepción ha de comprobar que la documentación es la requerida. Esta documentación estará comprendida por:

- Albarán o hoja de suministros
- Etiquetado
- Documentos de conformidad, como pide ser el marcaje CE o bien la Certificación de Conformidad del Real Decreto 1313/1988
- Para el caso de los cementos no sujetos al marcaje CE, el certificado de garantía del fabricante firmado.
- Si los cementos disponen de distintivos de calidad, será necesaria también la documentación precisa de reconocimiento del distintivo.

En la segunda fase, una vez superada la fase de control documental, se deberá someter el cemento a una inspección visual para comprobar que no ha sufrido alteraciones o mezclas indeseadas.

La tercera fase se activará cuando se pueda prever posibles defectos o en el caso que el Responsable así lo establezca por haber dado resultados no conformes en las fases anteriores o por haber detectado defectos en el uso de cementos de anteriores remesas.

En este caso se llevarán a cabo, antes de empezar la obra y cada 200 t de cemento de la misma designación y procedencia durante la ejecución, ensayos de acuerdo con lo establecido en los Anejos 5 y 6 del la RC-08.

CRITERIOS DE TOMA DE MUESTRAS:

Las muestras se tomarán según lo indicado en la RC-08. Para cada lote de control se extraerán tres muestras, una para realizar los ensayos de comprobación de la composición, la otra para los ensayos físicos, mecánicos y químicos y la otra para ser conservada preventivamente.

INTERPRETACIÓN DE RESULTADOS Y ACTUACIONES EN CASO DE INCUMPLIMIENTO:

A efectos de la fase primera, no se aprobará el uso de cementos los cuales el etiquetado y la documentación no se correspondan con el cemento solicitado, cuando la documentación no esté completa y cuando no se reúnan todos los requisitos establecidos.

A efectos de la segunda fase, no se aprobará el uso de cementos que presenten síntomas de meteorización relevante, que contengan cuerpos extraños y que no resulte homogénea en su aspecto o color.

A efectos de la tercera fase, no se aprobará el uso de cementos que no cumplan los criterios establecidos en el apartado A5.5 de la RC-08.

Cuando no se cumpla alguna de las prescripciones del cemento ensayado, se repetirán los ensayos por duplicado, sobre dos muestras obtenidas del acopio existente en obra. Se aceptará el lote únicamente si los resultados obtenidos en las dos muestras son satisfactorios.

2.4. MORTEROS CON ADITIVOS

1.- DEFINICIÓN Y CARACTERÍSTICAS DE LOS ELEMENTOS

Mezcla de uno o más conglomerantes con áridos escogidos y aditivos especiales.

Se han considerado los siguientes tipos:

- Mortero adhesivo
- Mortero sintético de resinas epoxi
- Mortero refractario
- Mortero polimérico de cemento con resinas sintéticas y fibras
- Mortero de albañilería

El mortero de nivelación es una mezcla de áridos finos, cemento y aditivos orgánicos, que al añadirle agua forma una pasta fluida para extender sobre suelos existentes y hacer una capa de 2 a 5 mm de espesor de superficie plana y horizontal con acabado poroso.

El mortero refractario es un mortero de tierras refractarias y aglomerante específico para resistir altas temperaturas, utilizado para la colocación de ladrillos refractarios en hornos, hogares, etc.

CARACTERÍSTICAS GENERALES:

No tendrá grumos ni principios de aglomeración.

ADHESIVO PARA BALDOSAS CERÁMICAS:

Mezcla de conglomerantes cargas minerales y aditivos orgánicos que dan como resultado una pasta apta para fijar revestimientos cerámicos en suelos y paredes situados en exterior o interior.

Se han considerado los siguientes tipos:

- Adhesivo cementoso (C): Mezcla de conglomerantes hidráulicos, cargas minerales y aditivos orgánicos, que han de mezclarse con agua justo antes de su uso.

- Adhesivo en dispersión (D): Mezcla de conglomerante orgánico en forma de polímero en dispersión acuosa, aditivos orgánicos y cargas minerales, que se presenta lista para su uso.
- Adhesivo de resinas reactivas (R): Mezcla de resinas sintéticas, aditivos orgánicos y cargas minerales cuyo endurecimiento resulta de una reacción química, puede presentarse en forma de uno o más componentes.

Se han considerado las siguientes clases en función de las características adicionales:

- 1: Normal
- 2: Mejorado (cumple los requisitos para las características adicionales)
- F: Fraguado rápido
- T: Con deslizamiento reducido
- E: Con tiempo abierto prolongado (solo para adhesivos cementosos mejorados y adhesivos en dispersión mejorados).

ADHESIVO CEMENTOSO (C):

Características de los adhesivos de fraguado normal:

- Adherencia inicial (UNE-EN 1348): $\geq 0,5$ N/mm²
- Adherencia después de inmersión en agua (UNE-EN 1348): $\geq 0,5$ N/mm²
- Adherencia después de envejecimiento con calor (UNE-EN 1348): $\geq 0,5$ N/mm²
- Adherencia después de ciclos hielo-deshielo (UNE-EN 1348): $\geq 0,5$ N/mm²
- Tiempo abierto: adherencia (EN 1346): $\geq 0,5$ N/mm² (después de ≥ 20 min)

Los adhesivos de fraguado rápido, cumplirán, además:

- Adherencia inicial (UNE-EN 1348): $\geq 0,5$ N/mm² (antes de las 24 h)
- Tiempo abierto: adherencia (EN 1346): $\geq 0,5$ N/mm² (después de ≥ 10 min)

Características especiales:

- Deslizamiento (UNE-EN 1308): $\leq 0,5$ mm

Características adicionales:

- Alta adherencia inicial (UNE-EN 1348): ≥ 1 N/mm²
- Alta adherencia después de inmersión en agua (UNE-EN 1348): ≥ 1 N/mm²
- Alta adherencia después de envejecimiento con calor (UNE-EN 1348): ≥ 1 N/mm²
- Alta adherencia inicial después de ciclos de hielo-deshielo (UNE-EN 1348): ≥ 1 N/mm²

- Tiempo abierto ampliado: adherencia (UNE-EN 1346): $\geq 0,5$ N/mm² (después de 30 min)

ADHESIVOS EN DISPERSIÓN (D):

Características fundamentales:

- Adherencia inicial (UNE-EN 1324): ≥ 1 N/mm²
- Adherencia después de envejecimiento con calor (UNE-EN 1324): ≥ 1 N/mm²
- Tiempo abierto: adherencia (EN 1346): $\geq 0,5$ N/mm² (después de al menos 20 min)

Características especiales:

- Deslizamiento (UNE-EN 1308): $\leq 0,5$ mm

Características adicionales:

- Adherencia después de inmersión en agua (UNE-EN 1324): $\geq 0,5$ N/mm²
- Adherencia a alta temperatura (UNE-EN 1324): ≥ 1 N/mm²
- Tiempo abierto ampliado: adherencia (UNE-EN 1346): $\geq 0,5$ N/mm² (después de 30 min)

ADHESIVOS DE RESINAS REACTIVAS (R):

Características fundamentales:

- Adherencia inicial (UNE-EN 12003): ≥ 2 N/mm²
- Adherencia después de inmersión en agua (UNE-EN 12003): ≥ 2 N/mm²
- Tiempo abierto: adherencia (EN 1346): $\geq 0,5$ N/mm² (después de ≥ 20 min)

Características especiales:

- Deslizamiento (UNE-EN 1308): $\leq 0,5$ mm

Características adicionales:

- Adherencia después del choque térmico (UNE-EN 12003): ≥ 2 N/mm²

MORTERO SINTETICO DE RESINAS EPOXI:

El mortero sintético de resinas epoxi es un mortero obtenido a partir de una mezcla de áridos inertes y de una formulación epoxi en forma de dos componentes básicos: una resina y un endurecedor.

La formulación de la epoxi será determinada por el uso al que se destine el mortero y la temperatura ambiente y superficial del lugar donde se coloque. Esta formulación será aprobada por la DF.

Tamaño máximo del árido: $\leq 1/3$ del espesor medio de la capa de mortero

Tamaño mínimo del árido: $\geq 0,16$ mm

Proporción árido/resina (en peso) (Q): $3 \leq Q \leq 7$

MORTERO POLIMERICICO:

El mortero polimérico es un producto a base de cemento, resinas sintéticas, humo de sílice y fibras de poliamida, de alta resistencia mecánica, que se utiliza para la reparación y regularización de elementos de hormigón.

Granulometría: 0 - 2 mm

Resistencia a compresión a 28 días : 5 - 6 kN/m²

Resistencia a flexotracción a 28 días : 90 - 120 kg/m²

MORTERO DE ALBAÑILERIA:

Mezcla compuesta de uno o varios conglomerantes inorgánicos, áridos, agua y adiciones o aditivos (en su caso), para su uso en fábricas de albañilería (fachadas, muros pilares, tabiques) como material de rejuntado y trabazón.

Se han considerado los siguientes tipos:

- Mortero para uso corriente (G), sin características especiales
- Mortero para juntas y capas finas (T): Mortero diseñado con un tamaño máximo de árido menor e igual al valor que figura especificado
- Mortero para albañilería ligero (L): Mortero diseñado cuya densidad (endurecido y seco), es inferior o igual al valor que figura especificado.

La clase del mortero se define por la letra M seguida del valor de la Resistencia a compresión mínima declarada por el fabricante en N/mm².

En el caso de morteros prescritos, el fabricante declarará la proporción de todos los componentes de la mezcla, en volumen o en peso.

Las características siguientes cumplirán con los valores declarados por el fabricante, ensayadas según la norma correspondiente:

- Características de los morteros frescos:
- Tiempo de utilización (EN 1015-9)
- Contenido en iones cloruro (EN-EN 1015-17): $\leq 0,1\%$
- Contenido en aire (EN 1015-7) o (EN 1015-6) si se han utilizado áridos porosos

- Características de los morteros endurecidos:
- Resistencia a compresión (EN 1015-11)
- Resistencia de unión (adhesión) (EN 1052-3)
- Absorción de agua (EN 1015-18)
- Permeabilidad al vapor de agua (EN 1745)
- Densidad (mortero endurecido en estado seco) (EN 1015-10)
- Conductividad térmica (EN 1745)
- Durabilidad (resistencia a los ciclos de hielo/deshielo) (se evaluará según las disposiciones válidas)
- Características adicionales para los morteros ligeros:
- Densidad (UNE-EN 1015-10): $\leq 1300 \text{ kg/m}^3$
- Características adicionales para los morteros para juntas y capas finas:
- Tamaño del árido (EN 1015-1): $\leq 2 \text{ mm}$
- Tiempo abierto o tiempo de corrección (EN 1015-9)
- Reacción frente al fuego:
- Material con contenido de materia orgánica $\leq 1,0\%$: Clase A1
- Material con contenido de materia orgánica $> 1,0\%$: Clase según UNE-EN 13501-1

2.- CONDICIONES DE SUMINISTRO Y ALMACENAJE

Suministro: en envases cerrados herméticamente.

Almacenamiento: En su envase de origen y en lugares secos, sin contacto directo con el suelo y protegido de la intemperie, de manera que no se alteren sus condiciones iniciales.

Tiempo máximo de almacenamiento:

- Mortero adhesivo: 1 año
- Mortero con resinas sintéticas o mortero polimérico: 6 meses

3.- NORMATIVA DE OBLIGADO CUMPLIMIENTO

ADHESIVO PARA BALDOSAS CERÁMICAS:

UNE-EN 12004:2001 Adhesivos para baldosas cerámicas. Definiciones y especificaciones.

UNE-EN 12004/A1:2002 Adhesivos para baldosas cerámicas. Definiciones y especificaciones.

MORTERO DE ALBAÑILERIA:

UNE-EN 998-2:2004 Especificaciones de los morteros para albañilería. Parte 2: Morteros para albañilería.

MORTERO SECO, NIVELACIÓN, REFRACTARIO, POLIMÉRICO O DE RESINAS:

No hay normativa de obligado cumplimiento.

4.- CONDICIONES DE CONTROL DE RECEPCIÓN

CONDICIONES DE MARCADO Y CONTROL DE LA DOCUMENTACIÓN EN ADHESIVOS PARA BALDOSAS CERÁMICAS:

El suministrador pondrá a disposición de la DF si ésta lo solicita, la siguiente documentación, que acredita el marcado CE, según el sistema de evaluación de conformidad aplicable, de acuerdo con lo que dispone el apartado 7.2.1 del CTE:

- Productos para usos para la construcción:
 - Sistema 3: Declaración de Prestaciones

En el embalaje o en el albarán de entrega constarán los siguientes datos:

- Nombre del producto
- Marca del fabricante y lugar de origen
- Fecha y código de producción, caducidad y condiciones de almacenamiento
- Referencia a la norma UNE-EN 12004
- Tipo de adhesivo, designado según el apartado 6 de la norma UNE-EN 12004
- Marca CE de conformidad con lo que disponen los Reales Decretos 1630/1992 de 29 de diciembre y 1328/1995 de 28 de julio
- Instrucciones de uso:
- Proporciones de mezcla
- Tiempo de maduración: intervalo de tiempo desde el momento de elaborar la mezcla hasta el momento en que esta lista para su uso
- Vida útil: intervalo de tiempo máximo en que el material puede ser utilizado después de elaborar la mezcla
- Modo de aplicación
- Tiempo abierto

- Tiempo que ha de transcurrir hasta el rejuntado y permitir la circulación
- Ámbito de aplicación

CONDICIONES DE MARCADO Y CONTROL DE LA DOCUMENTACIÓN EN MORTERO DE ALBAÑILERÍA:

El suministrador pondrá a disposición de la DF si ésta lo solicita, la siguiente documentación, que acredita el marcado CE, según el sistema de evaluación de conformidad aplicable, de acuerdo con lo que dispone el apartado 7.2.1 del CTE:

- Productos para muros, pilares y particiones (morteros diseñados*). * Mortero cuya composición y sistema de fabricación se han elegido por el fabricante con el fin de obtener las propiedades especificadas (concepto de prestación):

- Sistema 2+: Declaración de Prestaciones

- Productos para muros, pilares y particiones (morteros prescritos*). * Mortero que se fabrica en unas proporciones determinadas y cuyas propiedades dependen de las proporciones de los componentes que se han declarado (concepto de receta):

- Sistema 4: Declaración de Prestaciones

En el embalaje o en el albarán de entrega constarán los siguientes datos:

- Referencia a la norma UNE-EN 998-2
- Nombre del fabricante
- Código o fecha de fabricación
- Tipo de mortero
- Tiempo de utilización
- Contenido en cloruros
- Contenido en aire
- Proporción de los componentes (morteros prescritos)
- Resistencia a compresión o clase de resistencia a compresión
- Resistencia de unión (adhesión)
- Absorción de agua
- Permeabilidad al vapor de agua
- Densidad
- Conductividad térmica
- Durabilidad

- Tamaño máximo del árido
- Tiempo abierto o tiempo de corrección
- Reacción frente al fuego
- Marca CE de conformidad con lo que disponen los Reales Decretos 1630/1992 de 29 de diciembre y 1328/1995 de 28 de julio

CONDICIONES DE MARCADO Y CONTROL DE LA DOCUMENTACIÓN EN MORTERO SECO, NIVELACIÓN, REFRACTARIO, POLIMÉRICO O DE RESINAS:

En el envase figurarán los datos siguientes:

- Nombre del fabricante o marca comercial
- Instrucciones de utilización
- Composición y características del mortero

OPERACIONES DE CONTROL EN MORTERO DE ALBAÑILERIA:

Inspección visual de las condiciones de suministro y recepción del certificado de calidad del fabricante, según las exigencias del pliego de condiciones.

Antes del inicio de la obra, y con frecuencia semanal durante su ejecución, se comprobará la consistencia del mortero mediante el método establecido en la UNE EN 1015-4, y se preparará una serie de 3 probetas prismáticas de 4x4x16 cm con el fin de obtener la resistencia a compresión (UNE-EN 1015-11).

CRITERIOS DE TOMA DE MUESTRAS EN MORTEROS DE ALBAÑILERIA:

Los controles se realizarán según las instrucciones de la DF y las indicaciones de la UNE-EN 1015-11.

INTERPRETACIÓN DE LOS RESULTADOS Y ACTUACIONES EN CASO DE INCUMPLIMIENTO EN MORTEROS DE ALBAÑILERIA:

No se podrán utilizar en la obra morteros sin el correspondiente certificado de garantía del fabricante, de acuerdo a las condiciones exigidas.

El valor de resistencia a compresión obtenido debe corresponder al de las especificaciones de proyecto:

- Si resulta superior al 90% de la de proyecto, se aceptará el lote.

- Si resulta inferior al 90% se encargará un cálculo estructural que determine el coeficiente de seguridad del elemento correspondiente. Se aceptará el lote si este coeficiente no es inferior al 90% del previsto en el proyecto.

2.5. MORTERO PARA ALBAÑILERIA

1.- DEFINICIÓN Y CONDICIONES DE LOS ELEMENTOS

Mezcla de uno o más conglomerantes con áridos escogidos y aditivos especiales.

- Mortero de albañilería

CARACTERISTICAS GENERALES:

No tendrá grumos ni principios de aglomeración.

MORTERO DE ALBAÑILERIA:

Mezcla compuesta de uno o varios conglomerantes inorgánicos, áridos, agua y adiciones o aditivos (en su caso), para su uso en fábricas de albañilería (fachadas, muros pilares, tabiques) como material de rejuntado y trabazón.

Se han considerado los siguientes tipos:

- Mortero para uso corriente (G), sin características especiales
- Mortero para juntas y capas finas (T): Mortero diseñado con un tamaño máximo de árido menor e igual al valor que figura especificado
- Mortero para albañilería ligero (L): Mortero diseñado cuya densidad (endurecido y seco), es inferior o igual al valor que figura especificado.

La clase del mortero se define por la letra M seguida del valor de la Resistencia a compresión mínima declarada por el fabricante en N/mm².

En el caso de morteros prescritos, el fabricante declarará la proporción de todos los componentes de la mezcla, en volumen o en peso.

Las características siguientes cumplirán con los valores declarados por el fabricante, ensayadas según la norma correspondiente:

- Características de los morteros frescos:
 - Tiempo de utilización (EN 1015-9)
 - Contenido en iones cloruro (EN-EN 1015-17): $\leq 0,1\%$
 - Contenido en aire (EN 1015-7) o (EN 1015-6) si se han utilizado áridos porosos
- Características de los morteros endurecidos:
 - Resistencia a compresión (EN 1015-11)
 - Resistencia de unión (adhesión) (EN 1052-3)

- Absorción de agua (EN 1015-18)
- Permeabilidad al vapor de agua (EN 1745)
- Densidad (mortero endurecido en estado seco) (EN 1015-10)
- Conductividad térmica (EN 1745)
- Durabilidad (resistencia a los ciclos de hielo/deshielo) (se evaluará según las disposiciones válidas)
- Características adicionales para los morteros ligeros:
 - Densidad (UNE-EN 1015-10): $\leq 1300 \text{ kg/m}^3$
 - Características adicionales para los morteros para juntas y capas finas:
 - Tamaño del árido (EN 1015-1): $\leq 2 \text{ mm}$
 - Tiempo abierto o tiempo de corrección (EN 1015-9)
 - Reacción frente al fuego:
 - Material con contenido de materia orgánica $\leq 1,0\%$: Clase A1
 - Material con contenido de materia orgánica $> 1,0\%$: Clase según UNE-EN 13501-1

2.- CONDICIONES DE SUMINISTRO Y ALMACENAJE

Suministro: en envases cerrados herméticamente.

Almacenamiento: En su envase de origen y en lugares secos, sin contacto directo con el suelo y protegido de la intemperie, de manera que no se alteren sus condiciones iniciales.

3.- UNIDAD Y CRITERIO DE MEDICIÓN

Unidad de medición: la indicada en la descripción del elemento

Criterio de medición: cantidad necesaria suministrada en la obra

4.- NORMATIVA DE CUMPLIMIENTO OBLIGATORIO

MORTERO DE ALBAÑILERÍA:

UNE-EN 998-2:2004 Especificaciones de los morteros para albañilería. Parte 2: Morteros para albañilería.

5.- CONDICIONES DE CONTROL DE RECEPCIÓN

CONDICIONES DE MARCADO Y CONTROL DE LA DOCUMENTACIÓN EN MORTERO DE ALBAÑILERÍA:

El suministrador pondrá a disposición de la DF si ésta lo solicita, la siguiente documentación, que acredita el marcado CE, según el sistema de evaluación de conformidad aplicable, de acuerdo con lo que dispone el apartado 7.2.1 del CTE:

- Productos para muros, pilares y particiones (morteros diseñados*). * Mortero cuya composición y sistema de fabricación se han elegido por el fabricante con el fin de obtener las propiedades especificadas (concepto de prestación):

- Sistema 2+: Declaración de Prestaciones

- Productos para muros, pilares y particiones (morteros prescritos*). * Mortero que se fabrica en unas proporciones predeterminadas y cuyas propiedades dependen de las proporciones de los componentes que se han declarado (concepto de receta):

- Sistema 4: Declaración de Prestaciones

En el embalaje o en el albarán de entrega constarán los siguientes datos:

- Referencia a la norma UNE-EN 998-2

- Nombre del fabricante

- Código o fecha de fabricación

- Tipo de mortero

- Tiempo de utilización

- Contenido en cloruros

- Contenido en aire

- Proporción de los componentes (morteros prescritos)

- Resistencia a compresión o clase de resistencia a compresión

- Resistencia de unión (adhesión)

- Absorción de agua

- Permeabilidad al vapor de agua

- Densidad

- Conductividad térmica

- Durabilidad

- Tamaño máximo del árido

- Tiempo abierto o tiempo de corrección

- Reacción frente al fuego

- Marcado CE de conformidad con lo que dispone el Real Decreto 1328/1995, de 28 de julio

OPERACIONES DE CONTROL EN MORTERO DE ALBAÑILERIA:

Inspección visual de las condiciones de suministro y recepción del certificado de calidad del fabricante, según las exigencias del pliego de condiciones.

Antes del inicio de la obra, y con frecuencia semanal durante su ejecución, se comprobará la consistencia del mortero mediante el método establecido en la UNE EN 1015-4, y se preparará una serie de 3 probetas prismáticas de 4x4x16 cm con el fin de obtener la resistencia a compresión (UNE-EN 1015-11).

CRITERIOS DE TOMA DE MUESTRAS EN MORTEROS DE ALBAÑILERIA:

Los controles se realizarán según las instrucciones de la DF y las indicaciones de la UNE-EN 1015-11.

INTERPRETACIÓN DE LOS RESULTADOS Y ACTUACIONES EN CASO DE INCUMPLIMIENTO EN MORTEROS DE ALBAÑILERIA:

No se podrán utilizar en la obra morteros sin el correspondiente certificado de garantía del fabricante, de acuerdo a las condiciones exigidas.

El valor de resistencia a compresión obtenido debe corresponder al de las especificaciones de proyecto:

- Si resulta superior al 90% de la de proyecto, se aceptará el lote.
- Si resulta inferior al 90% se encargará un cálculo estructural que determine el coeficiente de seguridad del elemento correspondiente. Se aceptará el lote si este coeficiente no es inferior al 90% del previsto en el proyecto.

2.6. HORMIGONES ESTRUCTURALES EN MASA

1.- DEFINICIÓN Y CARACTERÍSTICAS DE LOS ELEMENTOS

Hormigón con o sin adiciones (cenizas volantes o humo de sílice), elaborado en una central hormigonera legalmente autorizada de acuerdo con el título 4º de la ley 21/1992 de Industria y el Real Decreto 697/1995 de 28 de abril.

CARACTERÍSTICAS DE LOS HORMIGONES DE USO ESTRUCTURAL:

Los componentes del hormigón, su dosificación, el proceso de fabricación y el transporte deben estar de acuerdo con las prescripciones del Código Estructural.

La designación del hormigón fabricado en central se puede hacer por propiedades o por dosificación y se expresará, como mínimo, la siguiente información:

- Consistencia
- Tamaño máximo del árido
- Tipo de ambiente al que se expondrá el hormigón
- Resistencia característica a compresión para los hormigones designados por propiedades

- Contenido de cemento expresado en kg/m³, para los hormigones designados por dosificación

- La indicación del uso estructural que tendrá el hormigón: en masa, armado o pretensado

La designación por propiedades se realizará de acuerdo con el formato: T-R/C/TM/A

- T: Indicativo que será HM para el hormigón en masa, HA para el hormigón armado, y HP para el hormigón pretensado

- R: Resistencia característica a compresión, en N/mm² (20-25-30-35-40-45-50-55-60-70-80-90-100)

- C: Letra indicativa del tipo de consistencia: F fluida, B blanda, P plástica y S seca

- TM: Tamaño máximo del árido en mm.

- A: Designación del ambiente al que se expondrá el hormigón

En los hormigones designados por propiedades, el suministrador debe establecer la composición de la mezcla del hormigón, garantizando al peticionario las características especificadas de tamaño máximo del árido, consistencia y resistencia característica, así como las limitaciones derivadas del tipo de ambiente especificado (contenido de cemento y relación agua/cemento)

En los hormigones designados por dosificación, el peticionario es responsable de la congruencia de las características especificadas de tamaño máximo del árido, consistencia y contenido en cemento por metro cúbico de hormigón, y el suministrador las deberá garantizar, indicando también, la relación agua/cemento que ha utilizado.

En los hormigones con características especiales u otras de las especificadas en la designación, las garantías y los datos que el suministrador deba aportar serán especificados antes del inicio del suministro.

El hormigón debe cumplir con las exigencias de calidad que establece el Código Estructural.

Si el hormigón está destinado a una obra con armaduras pretensadas, podrá contener cenizas volantes sin que estas excedan del 20% del peso del cemento, y si se trata de humo de sílice no podrá exceder del 10%

Si el hormigón está destinado a obras de hormigón en masa o armado, la DF puede autorizar el uso de cenizas volantes o humo de sílice para su confección. En estructuras de edificación, si se utilizan cenizas volantes no deben superar el 35% del peso del cemento. Si se utiliza humo de sílice no debe superar el 10% del peso del cemento. La cantidad mínima de cemento se especifica en el Código Estructural

La central que suministre hormigón con cenizas volantes realizará un control sobre la producción según el Código Estructural y debe poner los resultados del análisis al alcance de la DF, o dispondrá de un distintivo oficialmente reconocido

Las cenizas volantes deben cumplir en cualquier caso las especificaciones de la norma UNE_EN 450.

Los aditivos deberán ser del tipo que establece el Código Estructural y cumplir la UNE EN 934-2

En ningún caso la proporción en peso del aditivo no debe superar el 5% del cemento utilizado.

Clasificación de los hormigones por su resistencia a compresión:

- Si $f_{ck} \leq 50 \text{ N/mm}^2$, resistencia standard
- Si $f_{ck} > 50 \text{ N/mm}^2$, alta resistencia

Si no se dispone más que de resultados a 28 días de edad, se podrán admitir como valores de resistencia a j días de edad los valores resultantes de la fórmula siguiente:

- $f_{cm}(t) = \beta_{cc}(t) \cdot f_{cm}$
- $\beta_{cc} = \exp s [1 - (28/t)^{1/2}]$

(dónde f_{cm} : resistencia media a compresión a 28 días, β_{cc} : coeficiente que depende de la edad del hormigón, t: edad del hormigón en días, s: coeficiente en función del tipo de cemento (= 0,2 para cementos de alta resistencia y endurecimiento rápido (CEM 42,5R, CEM 52,5R), = 0,25 para cementos normales y de endurecimiento rápido (CEM 32,5R, CEM 42,5), = 0,38 para cementos de endurecimiento lento (CEM 32,25))).

Valor mínimo de la resistencia:

- Hormigones en masa $\geq 20 \text{ N/mm}^2$
- Hormigones armados o pretensados $\geq 25 \text{ N/mm}^2$

Tipo de cemento:

- Hormigón en masa: Cementos comunes excepto los tipos CEM II/A-Q, CEM II/B-Q, CEM II/A-W, CEM II/B-W, CEM II/A-T, CEM II/B-T y CEM III/C (UNE-EN 197-1), Cementos para usos especiales ESP VI-1 (UNE 80307)
- Hormigón armado: Cementos comunes excepto los tipos CEM II/A-Q, CEM II/B-Q, CEM II/A-W, CEM II/B-W, CEM II/A-T, CEM II/B-T, CEM III/C y CEM V/B (UNE-EN 197-1)
- Hormigón pretensado: Cementos comunes tipo CEM I, CEM II/A-D, CEM II/A-V, CEM II/A-P y CEM II/A-M(V,P) (UNE-EN 197-1)
- Se consideran incluidos dentro de los cementos comunes los cementos blancos (UNE 80305)
- Se consideran incluidos los cementos de características adicionales como los resistentes a los sulfatos i/o al agua de mar (UNE 80303-1 y UNE 80303-2), y los de bajo calor de hidratación (UNE-EN 14216)

Clase de cemento: 32,5 N

Densidades de los hormigones:

- Hormigones en masa (HM):
- 2.300 kg/m³ si $f_{ck} \leq 50$ N/mm²
- 2.400 kg/m³ si $f_{ck} > 50$ N/mm²
- Hormigones armados y pretensados (HA-HP): 2500 kg/m³

El contenido mínimo de cemento debe estar de acuerdo con las prescripciones de la norma Código Estructural, en función de la clase de exposición (tabla 37.3.2.a). La cantidad mínima de cemento considerando el tipo de exposición más favorable debe ser:

- Obras de hormigón en masa: ≥ 200 kg/m³
- Obras de hormigón armado: ≥ 250 kg/m³
- Obras de hormigón pretensado: ≥ 275 kg/m³
- En todas las obras: ≤ 500 kg/m³

La relación agua/cemento debe estar de acuerdo con las prescripciones de la norma Código Estructural, en función de la clase de exposición (tabla 37.3.2.a). La relación agua/cemento considerando el tipo de exposición más favorable debe ser:

- Hormigón en masa: $\leq 0,65$
- Hormigón armado: $\leq 0,65$
- Hormigón pretensado: $\leq 0,60$

Asiento en el cono de Abrams (UNE EN 12350-2):

- Consistencia seca: 0 - 2 cm
- Consistencia plástica: 3 - 5 cm
- Consistencia blanda: 6 - 9 cm
- Consistencia fluida: 10-15 cm
- Consistencia líquida: 16-20 cm

La consistencia (L) líquida solo se podrá conseguir mediante aditivo superfluidificante

lón cloro total aportado por componentes del hormigón no superará:

- Pretensado: $\leq 0,2\%$ peso de cemento
- Armado: $\leq 0,4\%$ peso de cemento
- En masa con armadura de fisuración: $\leq 0,4\%$ peso de cemento

Cantidad total de finos (tamiz 0,063) en el hormigón, correspondientes a los áridos y al cemento:

- Si el agua es standard: < 175 kg/m³
- Si el agua es reciclada: < 185 kg/m³

Tolerancias:

- Asiento en el cono de Abrams:
- Consistencia seca: Nulo
- Consistencia plástica o blanda: ± 1 cm
- Consistencia fluida: ± 2 cm
- Consistencia líquida: ± 2 cm

HORMIGONES PARA PILOTES HORMIGONADOS "IN SITU"

Tamaño máximo del árido. El menor de los valores siguientes:

- ≤ 32 mm
- ≤ 1/4 de la separación entre barras de acero longitudinales

Dosificaciones de amasado:

- Contenido de cemento:
- Hormigones vertidos en seco: ≥ 325 kg/m³
- Hormigones sumergidos: ≥ 375 kg/m³
-
- Relación agua-cemento (A/C): < 0,6
- Contenido de finos d < 0,125 (cemento incluido):
- Árido grueso d >8 mm: ≥ 400 kg/m³
- Árido grueso d ≤8 mm: ≥ 450 kg/m³

Consistencia del hormigón:

+-----+	
Asiento cono	Condiciones
de Abrams(mm)	de uso

130 ≤ H ≤ 180	- Hormigón vertido en seco
H ≥ 160	- Hormigón bombeado, sumergido o
	vertido bajo agua con tubo tremie
H ≥ 180	- Hormigón sumergido, vertido bajo

+-----+

El hormigón tendrá la docilidad y fluidez adecuada, y estos valores se mantendrán durante todo el proceso de hormigonado, para evitar atascos en los tubos de hormigonar.

HORMIGONES PARA PANTALLAS HORMIGONADAS "IN SITU"

Contenido mínimo de cemento en función del tamaño máximo del árido:

+-----+-----+

Tamaño máximo del árido(mm)	Contenido mínimo de cemento(kg)
32	350
25	370
20	385
16	400

+-----+-----+

Tamaño máximo del árido. El más pequeño de los siguientes valores:

- ≤ 32 mm
- $\leq 1/4$ separación entre barras de acero longitudinales

Dosificaciones de amasado:

- Contenido de cemento en pantallas continuas de hormigón armado:
- Hormigones vertidos en seco: ≥ 325 kg/m³
- Hormigones sumergidos: ≥ 375 kg/m³
-
- Relación agua-cemento: $0,45 < A/C < 0,6$
- Contenido de finos $d \leq 0,125$ mm (cemento incluido):
- Árido grueso $D \leq 16$ mm: ≤ 450 kg/m³
- Árido grueso $D > 16$ mm: $= 400$ kg/m³
- Asiento en cono de Abrams: $160 < A < 220$ mm

El hormigón tendrá la docilidad y fluidez adecuada, y estos valores se mantendrán durante todo el proceso de hormigonado, para evitar atascos en los tubos de hormigonar.

HORMIGÓN PARA PAVIMENTOS

La fabricación del hormigón no se debe iniciar hasta que la DF no haya aprobado la fórmula de trabajo y el correspondiente tramo de prueba (apartado de ejecución). Dicha fórmula incluirá:

- La identificación de cada fracción de árido y su proporción ponderal en seco.
- La granulometría de la mezcla de áridos para los tamices 40 mm; 25 mm; 20 mm; 12,5 mm; 8 mm; 4 mm; 2 mm; 1 mm; 0,500 mm; 0,250 mm; 0,125 mm; y 0,063 mm UNE EN 933-2.
- La dosificación de cemento, de agua y, si eventualmente de cada aditivo, referidas a la amasada.
- La resistencia característica a flexotracción a 7 y a 28 días.
- La consistencia del hormigón fresco, y el contenido de aire ocluido.

El peso total de partículas que pasan por el tamiz 0,125 mm UNE EN 933-2 no será mayor de 450 kg/m³, incluido el cemento.

Contenido de cemento: ≥ 300 kg/m³

Relación agua/cemento: $\leq 0,46$

Asentamiento en el cono de Abrams (UNE 83313): 2-6 cm

Proporción de aire ocluido (UNE 83315): $\leq 6\%$

En zonas sometidas a nevadas o heladas será obligatorio el uso de un inclusor de aire, y en este caso, la proporción de aire ocluido en el hormigón fresco no será inferior al 4,5 % en volumen.

Tolerancias:

- Asentamiento en el cono de Abrams: ± 1 cm

2.- CONDICIONES DE SUMINISTRO Y ALMACENAJE

Suministro: En camiones hormigonera.

El hormigón llegará a la obra sin alteraciones en sus características, formando una mezcla homogénea y sin haber iniciado el fraguado.

Queda expresamente prohibido la adición al hormigón de cualquier cantidad de agua u otras sustancias que puedan alterar la composición original.

Almacenaje: No se puede almacenar.

3.- UNIDAD Y CRITERIOS DE MEDICIÓN

Unidad de medición: la indicada en la descripción del elemento

Criterio de medición: cantidad necesaria suministrada en la obra

4.- NORMATIVA DE OBLIGADO CUMPLIMIENTO

Real Decreto 470/2021, de 29 de junio, por el que se aprueba el Código Estructural.

PILOTES Y PANTALLAS HORMIGONADAS "IN SITU"

Real Decreto 314/2006, de 17 de marzo, por el que se aprueba el Código Técnico de la Edificación Parte 2. Documento Básico de Seguridad estructural DB-SE.

HORMIGÓN PARA PAVIMENTOS

Orden FOM/891/2004, de 1 de marzo, por la que se actualizan determinados artículos del pliego de prescripciones técnicas generales para obras de carreteras y puentes, relativos a firmes y pavimentos.

5.- CONDICIONES DE CONTROL DE RECEPCIÓN

CONDICIONES DE MARCADO Y CONTROL DE LA DOCUMENTACIÓN:

El suministrador debe entregar con cada carga una hoja donde figuren, como mínimo, los siguientes datos:

- Identificación del suministrador
- Número de serie de la hoja de suministro
- Fecha y hora de entrega
- Nombre de la central de hormigón
- Identificación del peticionario
- Cantidad de hormigón suministrado
- Hormigones designados por propiedades de acuerdo al CE, indicando como mínimo:
 - Resistencia a la compresión
 - Tipo de consistencia
 - Tamaño máximo del árido
 - Tipo de ambiente según Código Estructural
- Hormigones designados por dosificación de acuerdo al Código Estructural, indicando como mínimo:
 - Contenido de cemento por m³

- Relación agua/cemento
- Tipo, clase y marca del cemento
- Contenido en adiciones
- Contenido en aditivos
- Tipo de aditivos según UNE_EN 934-2, si los hay
- Procedencia y cantidad de las adiciones o indicación de que no hay
- Identificación del cemento, aditivos y adiciones
- Designación específica del lugar de suministro
- Identificación del camión y de la persona que realiza la descarga
- Hora límite de uso del hormigón

OPERACIONES DE CONTROL EN HORMIGÓN ESTRUCTURAL:

Determinación de la dosificación (si es el caso) mediante ensayos previos de laboratorio. Para cada dosificación estudiada se realizarán 3 series de 4 probetas, procedentes de 3 amasadas fabricadas en la central. 2 probetas se ensayarán a compresión y las otras 2 al ensayo de penetración de agua.

Ensayos característicos de comprobación de la dosificación aprobada. Para cada tipo de hormigón se realizarán 6 series de 2 probetas que se ensayarán a compresión a 28 días, según UNE EN 12390-3. No serán necesarios estos ensayos si el hormigón procede de central certificada, o se dispone de suficiente experiencia en su uso.

Antes del inicio de la obra, y siempre que sea necesario según el Código Estructural, se realizará el ensayo de la profundidad de penetración de agua bajo presión, según UNE EN 12390-8.

Inspecciones no periódicas a la planta para tener constancia que se fabrica el hormigón con la dosificación correcta.

Para todas las amasadas se llevará a cabo el correspondiente control de las condiciones de suministro.

Control estadístico de la resistencia (CE): Para hormigones sin distintivo de calidad, se realizarán lotes de control de cómo máximo:

- Volumen de hormigonado: $\leq 100 \text{ m}^3$
- Elementos o grupos de elementos que trabajan a compresión:
 - Tiempo de hormigonado ≤ 2 semanas; superficie construida $\leq 500 \text{ m}^2$; Número de plantas ≤ 2
- Elementos o grupos de elementos que trabajan a flexión:

- Tiempo de hormigonado \leq 2 semanas; superficie construida \leq 1000 m²; Número de plantas \leq 2
- Macizos:
- Tiempo de hormigonado \leq 1 semana

El número de lotes no será inferior a 3. Todas las amasadas de un lote procederán del mismo suministrador, y tendrán la misma dosificación.

En caso de disponer de un distintivo oficialmente reconocido, se podrán aumentar los valores anteriores multiplicándolos por 2 o por 5, en función del nivel de garantía para el que se ha efectuado el reconocimiento, conforme al CE.

Control 100x100 (CE): Será de aplicación a cualquier estructura, siempre que se haga antes del suministro del hormigón. La conformidad de la resistencia se comprueba determinando la misma en todas las amasadas sometidas a control y calculando el valor de la resistencia característica real.

Control indirecto de la resistencia (CE): Sólo se podrá aplicar en hormigones que dispongan de un distintivo de calidad oficialmente reconocido y que se utilicen en:

- Elementos de edificios de viviendas de una o dos plantas, con luces inferiores a 6,00 metros
- Elementos de edificios de viviendas de hasta 4 plantas, que trabajen a flexión, con luces inferiores a 6,00 metros

Deberá cumplir, además, que el ambiente sea I o II, y que en el proyecto se haya adoptado una resistencia de cálculo a compresión F_{cd} no superior a 10 N/mm².

La DF podrá eximir la realización de los ensayos característicos de dosificación cuando el hormigón que se vaya a suministrar esté en posesión de un distintivo de calidad oficialmente reconocido, o cuando se disponga de un certificado de dosificación con una antigüedad máxima de 6 meses.

OPERACIONES DE CONTROL EN HORMIGÓN PARA PAVIMENTOS:

Determinación de la fórmula de trabajo. Por cada dosificación analizada se realizará:

- Confección de 2 series de 2 probetas, según la norma UNE 83301. Para cada serie se determinará la consistencia (UNE 83313), la resistencia a flexotracción a 7 y a 28 días (UNE 83305) y, si se el caso, el contenido de aire ocluido (UNE EN 12350-7).

Si la resistencia media resultara superior al 80% de la especificada a 28 días, y no se hubieran obtenido resultados del contenido de aire ocluido y de la consistencia fuera de los límites establecidos, se podrá proceder a la realización de un tramo de prueba con ese hormigón. En caso contrario, se deberá esperara los 28 días y se introducirán los ajustes necesarios en la dosificación, y se repetirán los ensayos de resistencia.

Control de fabricación y recepción.

- Inspección no sistemática en la planta de fabricación del hormigón.
- Para cada fracción de árido, antes de la entrada al mezclador, se realizarán con la frecuencia indicada, los siguientes ensayos:
 - Al menos 2 veces al día, 1 por la mañana y otra por la tarde:
 - Ensayo granulométrico (UNE-EN 933-1)
 - Equivalente de arena del árido fino (UNE EN 933-8)
 - Terrones de arcilla (UNE 7133)
 - Índice de lajas del árido grueso (UNE EN 933-3)
 - Proporción de finos que pasan por el tamiz 0,063 mm (UNE EN 933-2)
- Al menos 1 vez al mes, y siempre que cambie de procedencia el suministro:
- Coeficiente de Los Ángeles del árido grueso (UNE EN 1097-2)
- Sustancias perjudiciales (CE)
- Sobre una muestra de la mezcla de áridos se realizará, diariamente, un ensayo granulométrico (UNE EN 933-1).
- Comprobación de la exactitud de las básculas de dosificación una vez cada 15 días.
- Inspección visual del hormigón en cada elemento de transporte y comprobación de la temperatura.
- Recepción de la hoja de suministro del hormigón, para cada partida.
- Se controlarán al menos 2 veces al día (mañana y tarde):
- Contenido de aire ocluido en el hormigón (UNE 83315)
- Consistencia (UNE 83313)
- Fabricación de probetas para ensayo a flexotracción (UNE 83301)

CRITERIOS DE TOMA DE MUESTRAS EN HORMIGÓN ESTRUCTURAL:

Los controles se realizarán según las instrucciones de la DF y la norma CE.

CRITERIOS DE TOMA DE MUESTRAS EN HORMIGÓN PARA PAVIMENTOS:

Se seguirán los criterios que en cada caso, indique la DF. Cada serie de probetas se tomará de amasadas diferentes.

Cuando se indica una frecuencia temporal de 2 ensayos por día, se realizarán uno por la mañana y otro por la tarde

INTERPRETACIÓN DE RESULTADOS Y ACTUACIONES EN CASO DE INCUMPLIMIENTO, EN HORMIGÓN ESTRUCTURAL:

No se aceptará el suministro de hormigón que no llegue identificado según las condiciones del pliego.

Control estadístico: La conformidad del lote en relación a la resistencia se comprobará a partir de los valores medios de los resultados obtenidos sobre 2 probetas cogidas de cada una de las N amasadas controladas de acuerdo con:

- Resistencia característica especificada en proyecto F_{ck} (N/mm²): ≤ 30
- Hormigones con distintivos de calidad oficialmente reconocidos con nivel de garantía conforme con el CE: $N \geq 1$
- Otros casos: $N \geq 3$
- Resistencia característica especificada en proyecto F_{ck} (N/mm²): ≥ 35 y ≤ 50
- Hormigones con distintivos de calidad oficialmente reconocidos con nivel de garantía conforme CE: $N \geq 1$
- Otros casos: $N \geq 4$
- Resistencia característica especificada en proyecto F_{ck} (N/mm²): ≥ 50
- Hormigones con distintivos de calidad oficialmente reconocidos con nivel de garantía conforme CE: $N \geq 2$
- Otros casos: $N \geq 6$

La toma de muestras se realizará aleatoriamente entre las amasadas de la obra sometida a control. Un vez efectuados los ensayos, se ordenarán los valores medios, x_i , de las determinaciones de resistencia obtenidas para cada una de las N amasadas controladas: $x_1 \leq x_2 \leq \dots \leq x_n$

En los casos en que el hormigón esté en posesión de un distintivo de calidad oficialmente reconocido, se aceptará cuando $x_i \geq f_{ck}$. Además, se considerará como un control de identificación, por tanto los criterios de aceptación en este caso tienen por objeto comprobar la pertenencia del hormigón del lote a una producción muy controlada, con una resistencia certificada y estadísticamente evaluada con un nivel de garantía muy exigente.

Si el hormigón no dispone de distintivo, se aceptará si:

$$f(x) = x \cdot K_2 \cdot r_N \geq f_{ck}$$

donde:

- $f(x)$ Función de aceptación
- x Valor media de los resultados obtenidos en las N amasadas ensayadas
- K_2 Coeficiente:

Coeficiente:

- Número de amasadas:

- 3 amasadas: K2 1,02; K3: 0,85
- 4 amasadas: K2 0,82; K3: 0,67
- 5 amasadas: K2 0,72; K3: 0,55
- 6 amasadas: K2 0,66; K3: 0,43
- rN: Valor del recorrido muestral definido como: $rN = x(N) - x(1)$
- x(1): Valor mínimo de los resultados obtenidos en las últimas N amasadas
- x(N): Valor máximo de los resultados obtenidos en las últimas N amasadas
- fck: Valor de la resistencia característica especificada en el proyecto

Si no se dispone de distintivo, pero se fabrica de forma continua en central de obra o son suministrados de forma continua por la misma central de hormigón preparado, en los que se controlan en la obra más de 36 amasadas del mismo hormigón, se aceptará si: $f(x(1)) = x(1) - K3s35^* \geq fck$.

Donde: $s35^*$ Desviación típica muestral, correspondiente a las últimas 35 pastadas

Cuando la consistencia se haya definido por su tipo, según el art. 31.5, se aceptará el hormigón si la media aritmética de los dos valores obtenidos está comprendida dentro del intervalo correspondiente.

Si se ha definido por su asiento, se aceptará el hormigón cuando la media de los dos valores esté comprendida dentro de la tolerancia exigida.

El incumplimiento de estos criterios supondrá el rechazo de la amasada.

Control 100x100: Para elementos fabricados con N amasadas, el valor de la $f_{c,real}$ corresponde a la resistencia de la pastada que, una vez ordenadas las N determinaciones de menor a mayor, ocupa el lugar $n=0,05 N$, redondeándose n por exceso. Si el número de amasadas a controlar es igual o inferior a 20, $f_{c,real}$ será el valor de la resistencia de la pastada más baja encontrada en la serie.

Se aceptará cuando: $f_{c,real} \geq fck$

Control indirecto: Se aceptará el hormigón suministrado cuando se cumpla a la vez que:

- Los resultados de los ensayos de consistencia cumplen con los apartados anteriores
- Se mantiene la vigencia del distintivo de calidad del hormigón durante la totalidad del suministro
- Se mantiene la vigencia del reconocimiento oficial del distintivo de calidad

INTERPRETACIÓN DE RESULTADOS Y ACTUACIÓN EN CASO DE INCUMPLIMIENTO EN HORMIGÓN PARA PAVIMIENTOS:

- Interpretación de los ensayos característicos:

Si la resistencia característica a 7 días resulta superior al 80 % de la especificada a 28 días, y los resultados del contenido de aire ocluido y de la consistencia se encuentran dentro de los límites establecidos, se podrá iniciar el tramo de prueba con el hormigón correspondiente. En caso contrario, deberá esperarse a los resultados a 28 días y, en su caso, se introducirán los ajustes necesarios a la dosificación, repitiéndose los ensayos característicos.

- Interpretación de los ensayos de control de resistencia:
- El lote se acepta si la resistencia característica a 28 días es superior a la exigida. En otro caso:
 - Si fuera inferior a ella, pero no a su 90%, la empresa Contratista podrá elegir entre aceptar las sanciones previstas en el Pliego de Prescripciones Técnicas Particulares, o solicitar la realización de ensayos de información. Dichas sanciones no podrán ser inferiores a la aplicación de una penalización al precio unitario del lote, cuya cuantía sea igual al doble de la merma de resistencia, expresadas ambas en proporción.
 - Si está por debajo del 90%, se realizarán, a cargo de la empresa Contratista, los correspondientes ensayos de información.
- Ensayos de información:

Antes de los 54 días de terminado el extendido del lote, se extraerán 6 testigos cilíndricos (UNE 83302) que se ensayarán a tracción indirecta (UNE 83306) a edad de 56 días. La conservación de los testigos durante las 48 horas anteriores al ensayo se realizará según la UNE 83302.

El valor medio de los resultados de los ensayos de información del lote se comparará con el resultado medio correspondiente al tramo de prueba. El lote se acepta si la resistencia media del lote es superior. En caso de incumplimiento, deben distinguirse tres casos:

- Si fuera inferior a él, pero no a su 90%, se aplicarán al lote las sanciones previstas en el Pliego de Prescripciones Técnicas Particulares.
- Si fuera inferior a su 90%, pero no a su 70%, el Director de las Obras podrá aplicar las sanciones previstas en el Pliego de Prescripciones Técnicas Particulares, o bien ordenar la demolición del lote y su reconstrucción, por cuenta de la empresa Contratista.
- Si fuera inferior a su 70% se demolerá el lote y se reconstruirá, por cuenta de la empresa Contratista.

Las sanciones referidas no podrán ser inferiores a la aplicación de una penalización al precio unitario del lote, cuya cuantía sea igual al doble de la merma de resistencia, expresadas ambas en proporción.

La resistencia de cada amasada a una determinada edad, se determinará como media de las resistencias de las probetas fabricadas con hormigón de dicha amasada y ensayadas a dicha

edad. A partir de la mínima resistencia obtenida en cualquier amasada del lote, se podrá estimar la característica multiplicando aquella por un coeficiente dado por la tabla siguiente:

Coeficiente (En función del número de series que forman el lote):

- 2 series: 0,88
- 3 series: 0,91
- 4 series: 0,93
- 5 series: 0,95
- 6 series: 0,96

Cuando el asentamiento en el cono de Abrams no se ajuste a los valores especificados en la fórmula de trabajo, se rechazará el camión controlado.

2.7. HORMIGONES DE USO NO ESTRUCTURAL

1.- DEFINICIÓN Y CARACTERÍSTICAS DE LOS ELEMENTOS

Hormigones que no aportan responsabilidad estructural a la construcción, pero colaboran a mejorar la durabilidad del hormigón estructural (hormigón de limpieza), o aportan el volumen necesario de un material resistente para conformar la geometría requerida para un fin concreto.

Se han considerado los siguientes materiales:

- Hormigones de limpieza, destinado a evitar la contaminación de las armadura y la desecación del hormigón estructural durante el vertido.
- Hormigón no estructural destinado a conformar volúmenes de material resistente

CARACTERÍSTICAS GENERALES:

Los cementos que se pueden utilizar en hormigón no estructural son:

- Prefabricados no estructurales: Cementos comunes excepto CEM II/A-Q, CEM II/B-Q, CEM II/A-W, CEM II/B-W, CEM II/A-T, CEM II/B-T, CEM III/C
- Hormigones de limpieza y relleno de zanjas: Cementos comunes
- Otros hormigones ejecutados en obra: Cemento para usos especiales ESP VI-1 y cementos comunes excepto CEM II/A-Q, CEM II/B-Q, CEM II/A-W, CEM II/B-W, CEM II/A-T, CEM II/B-T, CEM III/C

Los áridos a utilizar podrán ser arenas y gravas rodadas o procedentes de rocas machacadas, o escorias siderúrgicas apropiadas. Se podrá emplear hasta un 100 % de árido grueso reciclado, siempre que cumpla con las especificaciones del Código Estructural con respecto a las condiciones físico-mecánicas y a los requisitos químicos.

Se deberán usar aditivos reductores de agua, ya que los hormigones de uso no estructural contienen poco cemento.

Los componentes del hormigón, su dosificación, el proceso de fabricación y el transporte deben estar de acuerdo con las prescripciones del CE.

El control de los componentes se realizará de acuerdo a los ámbitos 0101, 0521, 0531, 0701 y 1011.

Los hormigones de limpieza tendrán una dosificación mínima de 150 kg/m³ de cemento.

El tamaño máximo del árido es recomendable que sea inferior a 30 mm.

Se tipificarán de la siguiente manera: HL-150/C/TM, donde C = consistencia y TM= tamaño máximo del árido.

Los hormigones no estructurales tendrán una resistencia característica mínima de 15 N/mm², y es recomendable que el tamaño máximo del árido sea inferior a 40 mm.

Se tipificarán HNE-15/C/TM, donde C= consistencia y TM = tamaño máximo del árido.

Se utilizará preferentemente, hormigón de resistencia 15 N/mm², a menos que la DF indique lo contrario.

En ningún caso la proporción en peso del aditivo no debe superar el 5% del cemento utilizado.

Si se utilizan cenizas volantes, éstas no superarán el 35% del peso del cemento.

Clase resistente del cemento: $\geq 32,5$

Contenido de cemento: ≥ 150 kg/m³

Asiento en el cono de Abrams (UNE EN 12350-2):

- Consistencia seca: 0 - 2 cm
- Consistencia plástica: 3 - 5 cm
- Consistencia blanda: 6 - 9 cm

Tolerancias:

- Asiento en el cono de Abrams:
- Consistencia seca: Nulo
- Consistencia plástica o blanda: ± 1 cm

Tolerancias respecto de la dosificación:

- Contenido de cemento, en peso: $\pm 3\%$
- Contenido de áridos, en peso: $\pm 3\%$
- Contenido de agua: $\pm 3\%$
- Contenido de aditivos: $\pm 5\%$

- Contenido de adiciones: $\pm 3\%$

2.- CONDICIONES DE SUMINISTRO Y ALMACENAJE

Suministro: En camiones hormigonera.

El hormigón llegará a la obra sin alteraciones en sus características, formando una mezcla homogénea y sin haber iniciado el fraguado.

Queda expresamente prohibido la adición al hormigón de cualquier cantidad de agua u otras sustancias de que puedan alterar la composición original.

Almacenaje: No se puede almacenar.

3.- NORMATIVA DE OBLIGADO CUMPLIMIENTO

Real Decreto 470/2021, de 29 de junio, por el que se aprueba el Código Estructural.

4.- CONDICIONES DE CONTROL DE RECEPCIÓN

CONDICIONES DE MARCADO Y CONTROL DE LA DOCUMENTACIÓN:

El suministrador debe entregar con cada carga una hoja donde figuren, como mínimo, los siguientes datos:

- Identificación del suministrador
- Número de serie de la hoja de suministro
- Nombre de la central de hormigón
- Identificación del peticionario
- Fecha y hora de entrega
- Cantidad de hormigón suministrado
- Designación del hormigón de acuerdo con el Código Estructural, indicando el tipo (HL para hormigones de limpieza y HNE para hormigones no estructurales) la resistencia a compresión o la dosificación de cemento, la consistencia y el tamaño máximo del árido.
- Dosificación real del hormigón incluyendo como mínimo la siguiente información:
- Tipo y contenido de cemento
- Relación agua cemento
- Contenido en adiciones, en su caso
- Tipo y cantidad de aditivos

- Tipo de aditivos según UNE_EN 934-2, si los hay
- Identificación del cemento, aditivos y adiciones empleados
- Identificación del lugar de suministro
- Identificación del camión que transporta el hormigón
- Hora límite de uso del hormigón

OPERACIONES DE CONTROL:

Las tareas de control a realizar son las siguientes:

- Aprobación de la dosificación presentada por el contratista
- Control de las condiciones de suministro.
- Comprobación de la consistencia (cono de Abrams) (UNE-EN 12350-2)
- Inspecciones no periódicas a la planta para tener constancia de que se fabrica el hormigón con la dosificación correcta.

La DF podrá eximir la realización de los ensayos característicos de dosificación cuando el hormigón que se va a suministrar esté en posesión de un distintivo de calidad oficialmente reconocido, o cuando se disponga de un certificado de dosificación con una antigüedad máxima de 6 meses.

CRITERIOS DE TOMA DE MUESTRAS:

Los controles se realizarán según las instrucciones de la DF y la norma CE.

INTERPRETACIÓN DE RESULTADOS Y ACTUACIONES EN CASO DE INCUMPLIMIENTO:

La dosificación propuesta deberá garantizar la resistencia exigida en el pliego de condiciones.

No se aceptará el suministro de hormigón que no llegue identificado según las condiciones del pliego.

Cuando la consistencia se haya definido por su tipo, según el art. 31.5, se aceptará el hormigón si la media aritmética de los dos valores obtenidos está comprendida dentro del intervalo correspondiente.

Si se ha definido por su asiento, se aceptará el hormigón cuando la media de los dos valores esté comprendida dentro de la tolerancia exigida.

El incumplimiento de estos criterios supondrá el rechazo de la amasada.

2.8. ADITIVOS Y ADICIONES PARA HORMIGONES, MORTEROS Y LECHADAS

1.- DEFINICIÓN Y CARACTERÍSTICAS DE LOS ELEMENTOS

Aditivos son aquellas sustancias o productos que al incorporarse a los morteros, hormigones o lechadas, en el momento de amasarlos o previamente, en una proporción no superior al 5% del peso del cemento, producen modificaciones en el hormigón, mortero o lechada, en estado fresco y/o endurecido, de alguna de sus características, propiedades habituales o de su comportamiento.

Adiciones son aquellos materiales inorgánicos, puzolánicos, o con hidraulicidad latente que, finamente divididos, pueden ser añadidos al hormigón con la finalidad de mejorar alguna de sus propiedades o darle características especiales.

Se han considerado los siguientes elementos:

- Colorante
- Aditivos para hormigón:
 - Inclusor de aire
 - Reductor de agua/plastificante
 - Reductor de agua de alta actividad/superplastificante
 - Retenedor de agua
 - Acelerador del fraguado
 - Hidrófugo
 - Inhibidor del fraguado
- Aditivos para morteros:
 - Inclusor de aire /plastificante
 - Inhibidor del fraguado para mortero fuertemente retardado
- Adiciones:
 - Cenizas volantes
 - Humo de sílice
 - Escoria granulada

ADITIVOS:

El fabricante indicará las proporciones adecuadas en que debe utilizarse el producto, garantizando su efectividad y la no alteración de las características mecánicas y químicas del hormigón o mortero.

Tendrá un aspecto homogéneo.

El color será uniforme y se ajustará al especificado por el fabricante.

Las características siguientes cumplirán con los valores declarados por el fabricante, ensayados según la norma correspondiente, dentro del límite de tolerancia indicado, en su caso.

Características esenciales:

- Efecto sobre la corrosión: No favorecerá la corrosión del acero embebido en el material.
- Contenido en alcalinos (Na_2O , equivalente) (UNE-EN 480-12): \leq valor especificado por el fabricante

Características complementarias:

- Componente activo (UNE-EN 480-6): Sin variaciones respecto al espectro de referencia especificado por el fabricante
- Densidad relativa, en aditivos líquidos (D) (ISO 758):
 - $D \geq 1,10$: $\pm 0,03$
 - $D \leq 1,10$: $\pm 0,02$
- Contenido en extracto seco convencional (T) (EN 480-8):
 - $T \geq 20\%$: $\geq 0,95 T$, $< 1,05 T$
 - $T < 20\%$: $\geq 0,90 T$, $< 1,10 T$
- pH (ISO 4316): ± 1 , o dentro de los límites declarados por el fabricante

ADITIVOS Y COLORANTE PARA HORMIGÓN:

Los aditivos que modifiquen el comportamiento reológico del hormigón o el tiempo de fraguado, deberán cumplir las condiciones de la UNE EN 934-2.

Limitaciones de uso de aditivos

- Cloruro cálcico y productos con cloruros, sulfuros, sulfitos: prohibidos en hormigón armado y pretensado
- Aireantes: prohibidos en pretensados anclados por adherencia
- Plastificantes con efecto aireante: Se admitirán si el aire ocluido es $\leq 6\%$ en volumen (UNE EN 12350-7)

lón cloro total aportado por componentes del hormigón no superará:

- Pretensado: $\leq 0,2\%$ peso de cemento
- Armado: $\leq 0,4\%$ peso de cemento
- En masa con armadura de fisuración: $\leq 0,4\%$ peso de cemento

ADITIVOS PARA HORMIGONES:

Características esenciales:

- Contenido total de cloruros (ISO 1158): $\leq 0,10\%$, \leq valor especificado por el fabricante

Características complementarias:

- Contenido cloruros solubles en agua (UNE-EN 480-10): $\leq 0,10\%$, \leq valor especificado por el fabricante

ADITIVO PARA HORMIGÓN INCLUSOR DE AIRE:

El aditivo aireante es un líquido para incorporar durante el amasado del hormigón o el mortero y con el fin de producir finas burbujas de aire separadas y repartidas uniformemente, que sirven para mejorar el comportamiento frente a las heladas. Estas condiciones se mantendrán durante el fraguado.

Características esenciales:

- Contenido de aire en el hormigón fresco, en volumen (UNE-EN 12350-7): $\geq 2,5\%$
- Contenido de aire total, en volumen (UNE-EN 12350-7): 4 a 6%
- Factor de espaciado de los huecos en el hormigón endurecido (UNE-EN 480-11): $\leq 0,200$ mm
- Resistencia a compresión a 28 días del hormigón con aditivo, en relación al hormigón testigo sin aditivo (UNE-EN 12390-3): $\geq 75\%$

No se utilizarán agentes aireantes con hormigones excesivamente fluidos.

La proporción de aire en el hormigón se debe controlar de forma regular en la obra.

No se puede mezclar con otros tipos de aditivos sin la autorización previa de la DF.

Características complementarias:

- Diámetro de las burbujas (D): $10 \leq D \leq 1000$ micras

ADITIVO PARA HORMIGÓN, REDUCTOR DE AGUA/PLASTIFICANTE:

El aditivo reductor de agua/plastificante es un producto para incorporar durante el amasado del hormigón, con el fin de disminuir la cantidad de agua para una misma consistencia o aumentar el asentamiento en cono para una misma cantidad de agua.

Características esenciales:

- Reducción de agua (UNE-EN 12350-2 o EN 12350-5): $\geq 5\%$
- Resistencia a compresión a 7 y 28 días del hormigón con aditivo, en relación con el hormigón testigo sin aditivo (UNE-EN 12390-3): $\geq 110\%$
- Contenido de aire en el hormigón fresco, en volumen (UNE-EN 12395): $\leq 2\%$

Los valores se han tomado en relación al mismo hormigón sin aditivos, a igual consistencia.

ADITIVO PARA HORMIGÓN, REDUCTOR DE AGUA DE ALTA ACTIVIDAD/SUPERPLASTIFICANTE:

El aditivo reductor de agua de alta actividad/superplastificante, es un producto para incorporar durante el amasado del hormigón, con el fin de disminuir fuertemente la cantidad de agua para una misma consistencia, o aumentar considerablemente el asentamiento en cono para una misma cantidad de agua.

Características esenciales:

- Contenido de aire en el hormigón fresco, en volumen (UNE-EN 12395): $\leq 2\%$
- Valores en relación al mismo hormigón sin aditivo a igual consistencia:
- Reducción de agua (UNE-EN 12350-2 o EN 12350-5): $\geq 12\%$
- Resistencia a compresión (UNE-EN 12390-3):
- 1 día: $\geq 140\%$
- 28 días: $\geq 115\%$
- Valores en relación al mismo hormigón sin aditivo a igual relación agua/cemento:
- Consistencia:
- Asentamiento en cono (UNE-EN 12350-2): ≥ 120 mm
- Escurrimiento (EN 12350-5): ≥ 160 mm
- Mantenimiento de la consistencia (UNE-EN 12350-2 o EN 12350-5): ≥ 30 min después de la adición, no será inferior a la consistencia inicial
- Resistencia a compresión a 28 días $\geq 90\%$
- Contenido en aire $\leq 2\%$ en volumen

ADITIVO PARA HORMIGÓN, RETENEDOR DE AGUA:

Aditivo que reduce la pérdida de agua al disminuir la exudación.

Características esenciales:

- Exudación (UNE-EN 480-4): $\leq 50\%$
- Contenido de aire en el hormigón fresco, en volumen (UNE-EN 12395): $\leq 2\%$
- Resistencia a compresión a 28 días del hormigón con aditivo, en relación al hormigón testigo sin aditivo (UNE-EN 12390-3): $\geq 80\%$

Los valores se han tomado en relación al mismo hormigón sin aditivos, a igual consistencia.

ADITIVO PARA HORMIGÓN, HIDRÓFUGO:

El aditivo hidrófugo es un producto que se añade al hormigón o mortero en el momento de amasarlo y que tiene como función principal incrementar la resistencia al paso del agua bajo presión en la pasta endurecida. Actúa disminuyendo la capilaridad.

Características esenciales:

- Absorción capilar en masa a 7 días (UNE-EN 450-5): $\leq 50\%$
- Absorción capilar en masa a 28 días (UNE-EN 450-5): $\leq 60\%$
- Resistencia a compresión a 28 días del hormigón con aditivo, en relación al hormigón testigo sin aditivo (UNE-EN 12390-3): $\geq 85\%$
- Contenido de aire en el hormigón fresco, en volumen (UNE-EN 12395): $\leq 2\%$

Los valores se han tomado en relación al mismo hormigón sin aditivos, a igual consistencia.

ADITIVO PARA HORMIGÓN, INHIBIDOR DEL FRAGUADO:

El aditivo inhibidor del fraguado es un líquido que se incorpora en el momento de amasar el hormigón o mortero y tiene por objeto retardar el inicio del fraguado.

El retraso en el endurecimiento del hormigón será de tal manera que a los 2 o 3 días la resistencia sea la misma a la del hormigón sin aditivo.

Características esenciales:

- Tiempo de fraguado (UNE-EN 480-2):
- Inicio de fraguado: \geq al del mortero de referencia + 90 min
- Final del fraguado: \leq al del mortero de referencia + 360 min
- Resistencia a compresión del hormigón con aditivo, en relación al hormigón testigo sin aditivo (UNE-EN 12390-3):

- 7 días: $\geq 80\%$
- 28 días: $\geq 90\%$
- Contenido de aire en el hormigón fresco, en volumen (UNE-EN 12395): $\leq 2\%$
- Reducción de agua: $\geq 5\%$

Los valores se han tomado en relación al mismo hormigón sin aditivos, a igual consistencia.

ADITIVO PARA HORMIGÓN, ACELERADOR DEL FRAGUADO:

El aditivo para gunitados es un producto para incorporar durante el amasado del hormigón con el fin de acelerar el proceso de fraguado.

Se dosificará con un sistema mecánico que asegure la regularidad y la precisión de la proporción deseada de aditivo.

Será compatible con el cemento, áridos, humo de sílice y fibras, con el fin de garantizar en el hormigón proyectado las condiciones requeridas de resistencia, tanto en la primera edad como durante su evolución en el tiempo, y también con relación a la durabilidad de la obra.

No empezará a actuar hasta el momento de añadir el agua.

Características esenciales:

- Tiempo de fraguado (UNE-EN 480-2):
- Inicio del fraguado (a 20°C): ≥ 30 min
- Final del fraguado (a 5°C): $\leq 60\%$
- Resistencia a compresión del hormigón con aditivo, en relación al hormigón testigo sin aditivo (UNE-EN 12390-3):
- 28 días: $\geq 80\%$
- 90 días: \geq que la del hormigón de ensayo a 28 días
- Contenido de aire en el hormigón fresco, en volumen (UNE-EN 12395): $\leq 2\%$

Final del fraguado según la dosificación (ensayo Vicat):

- 2%: ≤ 90 min
- 3%: ≤ 30 min
- 4%: ≤ 3 min
- 5%: ≤ 2 min

Los valores se han tomado en relación al mismo hormigón sin aditivos, a igual consistencia.

ADITIVOS PARA MORTEROS:

Características esenciales:

- Contenido total de cloruros (ISO 1158): \leq valor especificado por el fabricante
- Resistencia a compresión a 28 días (UNE-EN 1015-11): \geq 70% que la del mortero testigo

Características complementarias:

- Contenido de cloruros solubles en agua (UNE-EN 480-10): \leq valor especificado por el fabricante

ADITIVO PARA MORTERO INCLUSOR DE AIRE/PLASTIFICANTE:

Aditivo que mejora la trabajabilidad o que permite una reducción del contenido de agua por incorporación en el amasado, de una cantidad de pequeñas burbujas de aire, uniformemente distribuidas que quedan retenidas después del endurecimiento.

Características esenciales:

- Contenido de aire (EN 1015-7 método A):
- Después de un amasado normalizado: $A = 17 \pm 3\%$ en volumen
- Después de 1 h en reposo: $\geq A - 3\%$
- Después de un amasado largo: $\leq A + 5, \geq A - 5\%$

Características complementarias:

- Reducción de agua en masa (UNE-EN-480-13): $\geq 8\%$

Los valores se han tomado en relación al mismo mortero sin aditivo, a igual consistencia.

ADITIVO PARA MORTERO INHIBIDOR DEL FRAGUADO:

El aditivo inhibidor del fraguado se incorpora en el momento del amasado y tiene como objetivo retardar el inicio del fraguado.

Características esenciales:

- Después de un amasado normalizado: $A = 17 \pm 3\%$ en volumen
- Después de 1 h en reposo: $\geq 0,70 A\%$
- Después de un amasado largo: $\leq A + 5, \geq A - 5\%$
- Contenido de aire (EN 1015-7 método A):

Características complementarias:

- Consistencia después de 28 h en reposo (EN 1015-4): ± 15 mm del valor inicial
- Resistencia a la penetración después de 52 h (EN 1015-9): ≥ 5 N/mm² que la del mortero de ensayo con aditivo

Los valores se han tomado en relación al mismo mortero sin aditivo, a igual consistencia.

COLORANTE:

El colorante es un producto inorgánico en polvo para incorporar a la masa del hormigón, mortero o lechada durante el amasado, que tiene por objeto dar un color determinado al producto final.

Deberá ser estable a los agentes atmosféricos, la cal y a los álcalis del cemento; ha de ser insoluble en agua, y no ha de alterar el proceso de fraguado y endurecimiento, la estabilidad de volumen ni las resistencias mecánicas del hormigón.

Íón cloro total aportado por componentes del hormigón no superará:

- Pretensado: $\leq 0,2\%$ peso de cemento
- Armado: $\leq 0,4\%$ peso de cemento
- En masa con armadura de fisuración: $\leq 0,4\%$ peso de cemento

ADICIONES:

En aplicaciones concretas de hormigón de alta resistencia fabricado con cemento tipo CEM I queda permitida la adición simultánea de cenizas volantes y humo de sílice siempre que la cantidad de humo de sílice no supere $\leq 10\%$ del peso del cemento y la suma de las adiciones (cenizas volantes+humo de sílice) no superen $\leq 20\%$ del peso total del cemento

Si el hormigón está destinado a una obra con armaduras pretensadas, podrán utilizarse cenizas volantes como adición en una cantidad $\leq 20\%$ del peso del cemento, o humo de sílice en una cantidad $\leq 10\%$ del peso del cemento

Si el hormigón está destinado a obras de hormigón en masa o armado, la DF puede autorizar el uso de cenizas volantes o humo de silicio para su confección. En estructuras de edificación si se usan cenizas volantes no deben superar el 35% del peso del cemento. Si se utiliza humo de silicio no superará el 10% del peso de cemento.

Si se adicionan al hormigón cenizas volantes o humo de sílice, deberá de utilizarse cemento del tipo CEM I

Íón cloro total aportado por componentes del hormigón no superará:

- Pretensado: $\leq 0,2\%$ peso de cemento
- Armado: $\leq 0,4\%$ peso de cemento

- En masa con armadura de fisuración: $\leq 0,4\%$ peso de cemento

CENIZAS VOLANTES:

Cenizas volantes para hormigones son exclusivamente los productos sólidos y en estado de fina división procedentes de la combustión de carbón bituminoso pulverizado, en los hornos de centrales termoeléctricas, y que son arrastradas por los gases del proceso y recuperados por precipitación electrostática o por captación mecánica.

Las cenizas volantes se podrán utilizar siempre que es considere que no repercutirán a las características ni a la durabilidad del hormigón, y que no favorecerán la corrosión de las armaduras. Además, se habrá de utilizar un cemento tipo CEM I (se dan recomendaciones en la UNE 83414-EX), y el hormigón deberá disponer de un certificado de garantía según el Código Estructural.

Resultados según la UNE-EN 450-1:

Características químicas, expresadas como proporción en peso de la muestra seca:

- Contenido de sílice reactiva (UNE-EN 197-1): $\geq 25\%$
- Contenido de cloruros Cl⁻ (UNE 80-217): $\leq 0,10\%$
- Contenido de anhídrido sulfúrico SO₃ (EN 196-2): $\leq 3,0\%$
- Óxido de calcio libre (UNE_EN 451-1): $\leq 1\%$

(Se admite hasta un 2,5% si la estabilidad según 4.3.3 UNE EN 450 < 10 mm)

- Pérdida por calcinación (1h de combustión)(EN 196-2): $\leq 5,0\%$

Características físicas:

- Finura(% en peso retenido en tamiz 0,045 mm)(UNE_EN-451-2): $\leq 40\%$
- Índice de actividad (EN 196-1):
- A 28 días: $> 75\%$
- A 90 días: $> 85\%$
- Expansión por el método de las agujas (UNE-EN 196-3): < 10 mm

La especificación relativa a la expansión solo se tendrá en cuenta si el contenido de óxido libre supera el 1%, sin pasar del 2,5%

Tolerancias:

- Densidad sobre valor medio que declara fabricante (UNE 80-122): ± 150 kg/m³
- Pérdida al fuego: $+ 2,0\%$
- Finura: $+ 5,0\%$

- Variación de la finura: $\pm 5,0\%$
- Contenido de cloruros: $+ 0,01\%$
- Contenido de óxido de calcio libre: $+0,1\%$
- Contenido SO₃: $+ 0,5\%$
- Estabilidad: $+ 1,0$ mm
- Índice de actividad: $- 5,0\%$

HUMO DE SILICIO:

El humo de sílice o microsílíce es una adición en polvo para hormigones proyectados, que tiene por objeto mejorar su trabajabilidad, resistencia a medio plazo y compacidad. Es un subproducto de la reducción de cuarzo de gran pureza con carbón en hornos eléctricos de arco, del que se obtiene silicio y ferrosilicio.

La DF podrá aceptar la utilización de un humo de sílice que no cumpla con los requisitos anteriores, siempre y cuando queden garantizados los requisitos del hormigón, tanto fresco como endurecido.

Contenido de óxido de silicio (SiO₂): $\geq 85\%$

Contenido de cloruros Cl⁻ (UNE 80-217): $< 0,10\%$

Pérdida al fuego (UNE_EN 196-2): $< 5\%$

Proporción de partículas inferiores a 1 micra: 90 - 95%

Índice de actividad (UNE_EN 196-1): $> 100\%$

Tolerancia en peso: $\pm 3 \%$ del peso o volumen

ESCORIA GRANULADA:

La escoria granulada es escoria siderúrgica, que puede utilizarse como árido fino en la confección de hormigones.

Se considera árido fino al que pasa por el tamiz 4 (UNE-EN 933-2).

Será estable, es decir, no contendrá silicatos inestables ni compuestos ferrosos.

No contendrá sulfuros oxidables.

Contenido máximo de sustancias perjudiciales en % en peso:

- Terrones de arcilla: 1%
- Material retenido por tamiz 0,063 (UNE 7-050) que flota en líquido de peso específico 20 kN/m³ (UNE 7-244): 0,50

- Compuestos de azufre expresados en SO₃- y referidos al árido seco: 2%

Reactividad potencial con los álcalis del cemento: Nula

Pérdida de peso máximo experimentada por los áridos al ser sometidos a 5 ciclos de tratamiento con soluciones de sulfato sódico o sulfato magnésico (UNE 7-136):

- Con sulfato sódico: $\leq 10\%$
- Con sulfato magnésico: $\leq 15\%$

ESCORIA GRANULADA PARA GRAVA-ESCORIA:

Reactividad (PG 3/75): $\alpha > 20$

Contenido de agua en peso (h) en función del coeficiente alfa de reactividad:

- $20 < \alpha \leq 40$: $h < 15\%$
- $40 < \alpha \leq 60$: $h < 20\%$
- $\alpha > 60$: $h < 25\%$

La curva granulométrica quedará dentro de los siguientes límites:

+-----+	
Tamiz UNE	% Acumulativo de
	áridos que pasan
----- -----	
5	95 - 100
2,5	75 - 100
1,25	40 - 85
0,4	13 - 35
0,16	3 - 14
0,08	1 - 10
+-----+	

2.- CONDICIONES DE SUMINISTRO Y ALMACENAJE

SUMINISTRO Y ALMACENAMIENTO EN ADITIVOS Y COLORANTES:

Suministro: En envases cerrados herméticamente, sin alteraciones y con etiquetado.

Almacenamiento: En lugares resguardados de la intemperie, de manera que no se alteren sus características.

El transporte y almacenamiento se hará de forma que se evite la contaminación y la variación de las propiedades por factores físicos o químicos, como heladas o altas temperaturas.

SUMINISTRO Y ALMACENAMIENTO DE ADICIONES

Suministro: A granel en camiones silo herméticos.

Almacenamiento: En silos herméticos. Los silos tendrán pintada una franja roja de 70 cm de anchura.

SUMINISTRO Y ALMACENAMIENTO DE ESCÓRIA GRANULADA:

Suministro: Protegido de manera que no se alteren sus características.

Almacenamiento: Protegidas de contaminaciones, especialmente las del terreno, y separando las distintas fracciones granulométricas.

3.- NORMATIVA DE OBLIGADO CUMPLIMIENTO

ADITIVOS PARA HORMIGONES:

UNE-EN 934-2:2002 Aditivos para hormigones, morteros y pastas. Parte 2: Aditivos para hormigones. Definiciones, requisitos, conformidad, marcado y etiquetado.

UNE-EN 934-2:2002/A1:2005 Aditivos para hormigones, morteros y pastas. Parte 2: Aditivos para hormigones. Definiciones, requisitos, conformidad, marcado y etiquetado.

UNE-EN 934-2:2002/A2:2006 Aditivos para hormigones, morteros y pastas. Parte 2: Aditivos para hormigones. Definiciones, requisitos, conformidad, marcado y etiquetado.

ADITIVOS PARA MORTEROS:

UNE-EN 934-3:2004 Aditivos para hormigones, morteros y pastas. Parte 3: Aditivos para morteros para albañilería. Definiciones, requisitos, conformidad, marcado y etiquetado.

UNE-EN 934-3:2004/AC:2005 Aditivos para hormigones, morteros y pastas. Parte 3: Aditivos para morteros para albañilería. Definiciones, requisitos, conformidad, marcado y etiquetado.

ADICIONES PARA HORMIGONES:

UNE-EN 450-1:2006 Cenizas volantes para hormigón. Parte 1: Definiciones, especificaciones y criterios de conformidad.

UNE-EN 13263-1:2006 Humo de sílice para hormigón. Parte 1: Definiciones, requisitos y criterios de conformidad.

USO PARA HORMIGONES:

Real Decreto 470/2021, de 29 de junio, por el que se aprueba el Código Estructural.

4.- CONDICIONES DE CONTROL DE RECEPCIÓN

CONDICIONES DE MARCADO Y CONTROL DE LA DOCUMENTACIÓN EN ADITIVOS:

El suministrador pondrá a disposición de la DF si ésta lo solicita, la siguiente documentación, que acredita el marcado CE, según el sistema de evaluación de conformidad aplicable, de acuerdo con lo que dispone el apartado 7.2.1 del CTE:

- Productos para mortero para albañilería,
- Productos para hormigón:
 - Sistema 2+: Declaración de Prestaciones

El suministro del producto ha de venir acompañado del certificado de calidad correspondiente y la ficha técnica del fabricante. Además debe incluir la designación del aditivo de acuerdo con la norma UNE EN 934-2.

El certificado debe indicar las proporciones adecuadas de dosificación del producto, e indicar su función principal; también ha de garantizar su efectividad y que no produzca alteraciones en las características mecánicas o químicas del hormigón o mortero.

La documentación deberá incluir también:

- Nombre del laboratorio
- Si no es un laboratorio público, expondrá la declaración de estar acreditado para realizar los ensayos
- Fecha de emisión del certificado
- Garantía de que el tratamiento estadístico es equivalente

La entrega de aditivos deberá de ir acompañada de una hoja de suministro proporcionada por el suministrador, donde han de constar como mínimo los siguientes datos:

- Identificación del suministrador
- Número del certificado de marcado CE

- Número de serie de la hoja de suministro
- Identificación del peticionario
- Fecha de entrega
- Cantidad suministrada
- Designación del aditivo según Código Estructural
- Identificación del lugar de suministro

CONDICIONES DE MARCADO Y CONTROL DE LA DOCUMENTACIÓN EN ADITIVOS PARA HORMIGÓN:

En el embalaje o en el albarán de entrega, constará la siguiente información, como mínimo:

- Designación (según el apartado 8 de la norma UNE-EN 934-2)
- Nombre del lote y fábrica de producción
- Requisitos para el almacenamiento, incluido el límite de tiempo a partir del cual las propiedades ya no están garantizadas
- Instrucciones de homogeneización antes de su uso, en su caso
- Instrucciones de uso y precauciones relativas a la seguridad
- Intervalo de uso recomendado por el fabricante
- Llevará el marcado CE de conformidad con lo que disponen los Reales Decretos 1630/1992 de 29 de diciembre y 1328/1995 de 28 de julio. El símbolo normalizado CE se acompañará de la siguiente información:
 - Número de identificación del organismo de certificación
 - Nombre o marca de identificación del fabricante
 - Las dos últimas cifras del año de impresión del marcado
 - Referencia a la norma EN 934-2
 - Descripción del producto (nombre genérico, material, uso previsto, etc.)
 - Designación del producto
 - Información de las características esenciales aplicables, con los valores declarados, en su caso

CONDICIONES DE MARCADO Y CONTROL DE LA DOCUMENTACIÓN EN ADITIVOS PARA MORTERO:

En el embalaje o en el albarán de entrega, constará la siguiente información, como mínimo:

- Designación (según el apartado 8 de la norma UNE-EN 934-3)
- Nombre del lote y fábrica de producción
- Requisitos para el almacenamiento, incluido el límite de tiempo a partir del cual las propiedades ya no están garantizadas
- Instrucciones de uso y precauciones relativas a la seguridad
- Intervalo de uso recomendado por el fabricante
- Llevará el marcado CE de conformidad con lo que disponen los Reales Decretos 1630/1992 de 29 de diciembre y 1328/1995 de 28 de julio. El símbolo normalizado CE se acompañará de la siguiente información:
 - Número de identificación del organismo de certificación
 - Nombre, identificación y dirección registrada del fabricante
 - Las dos últimas cifras del año de impresión del marcado
 - Número del certificado de conformidad CE del control de producción en fábrica, en su caso
 - Referencia a la norma EN 934-3
 - Descripción del producto (nombre genérico, material, uso previsto, etc.)
 - Designación del producto
 - Información de las características esenciales aplicables, con los valores declarados, en su caso

CONDICIONES DE MARCAJE Y CONTROL DE LA DOCUMENTACIÓN EN COLORANTE PARA HORMIGONES:

El suministro del producto ha de venir acompañado del certificado de calidad correspondiente y la ficha técnica del fabricante. Además debe incluir la designación del aditivo de acuerdo con la norma UNE EN 934-2.

El certificado debe indicar las proporciones adecuadas de dosificación del producto, e indicar su función principal; también ha de garantizar su efectividad y que no produzca alteraciones en las características mecánicas o químicas del hormigón o mortero.

La documentación deberá incluir también:

- Nombre del laboratorio
- Si no es un laboratorio público, expondrá la declaración de estar acreditado para realizar los ensayos
- Fecha de emisión del certificado

- Garantía de que el tratamiento estadístico es equivalente

En la hoja de suministro deberá constar:

- Identificación del suministrador
- Número de serie de la fulla hoja de suministro
- Identificación del peticionario
- Fecha de entrega
- Designación de la adición
- Cantidad suministrada
- Identificación del lugar de suministro

CONDICIONES DE MARCADO Y CONTROL DE LA DOCUMENTACIÓN EN ADICIONES:

El suministrador pondrá a disposición de la DF si ésta lo solicita, la siguiente documentación, que acredita el marcado CE, según el sistema de evaluación de conformidad aplicable, de acuerdo con lo que dispone el apartado 7.2.1 del CTE:

- Productos para hormigones, morteros y pastas:
 - Sistema 1+: Declaración de Prestaciones

La entrega de adiciones deberá de ir acompañada de una hoja de suministro proporcionada por el suministrador, donde han de constar como mínimo los siguientes datos:

- Identificación del suministrador
- Número del certificado de marcado CE, para las cenizas volantes y escorias granuladas
- Identificación de la instalación de procedencia (central térmica o alto horno) para cenizas volantes
- Número de serie de la hoja de suministro
- Identificación del peticionario
- Fecha de entrega
- Cantidad suministrada
- Designación de la adición según Código Estructural
- Identificación de lugar de suministro

La documentación deberá incluir también:

- Nombre del laboratorio

- Si no es un laboratorio público, expondrá la declaración de estar acreditado para realizar los ensayos
- Fecha de emisión del certificado
- Garantía de que el tratamiento estadístico es equivalente

CONDICIONES DE MERCADO Y CONTROL DE LA DOCUMENTACIÓN EN CENIZAS VOLANTES:

Llevarán el marcado CE de conformidad con lo dispuesto en los Reales Decretos 1630/1992 de 29 de diciembre y 1328/1995 de 28 de julio. El símbolo normalizado del marcado CE se acompañará de la siguiente información:

- Número de identificación del organismo de certificación
- Nombre o marca de identificación y dirección registrada del fabricante
- Las 2 últimas cifras del año de impresión del marcado
- Número del certificado de conformidad CE
- Referencia a la norma UNE EN 450-1
- Descripción del producto: nombre genérico, material y uso previsto
- Información sobre características esenciales (tabla ZA.1) UNE-EN 450-1

CONDICIONES DE MERCADO Y CONTROL DE LA DOCUMENTACIÓN EN HUMO DE SÍLICE:

Llevarán el marcado CE de conformidad con lo dispuesto en los Reales Decretos 1630/1992 de 29 de diciembre y 1328/1995 de 28 de julio. El símbolo normalizado del marcado CE se acompañará de la siguiente información:

- Número de identificación del organismo de certificación
- Nombre o marca de identificación y dirección registrada del fabricante
- Las 2 últimas cifras del año de impresión del marcado
- Número del certificado de conformidad CE
- Referencia a la norma UNE EN 450-1:2006
- Descripción del producto: nombre genérico, material y uso previsto
- Información sobre características esenciales (tabla ZA.1) UNE-EN 13263-1

OPERACIONES DE CONTROL:

Las tareas de control a realizar son las siguientes:

- Control del suministro del material, con recepción del correspondiente certificado de calidad de acuerdo con las condiciones exigidas.

La DF podrá valorar el nivel de garantía del distintivo, y en caso de no disponer de suficiente información, podrá determinar la ejecución de comprobaciones mediante ensayos.

OPERACIONES DE CONTROL EN ADITIVOS PARA HORMIGÓN:

Cada vez que cambie el suministrador, y por lo menos en una ocasión a lo largo de la obra, se realizarán los ensayos identificativos del producto (UNE-EN 934-2).

OPERACIONES DE CONTROL EN ADITIVO INCLUSOR DE AIRE PARA HORMIGÓN:

Cada vez que cambie el suministrador, y al menos en una ocasión a lo largo de la obra, se realizará el ensayo de cantidad de aire ocluido (UNE-EN 12350-7).

OPERACIONES DE CONTROL EN COLORANTE:

Cada vez que cambie el suministrador, y por lo menos en una ocasión a lo largo de la obra, se realizarán los ensayos identificativos del producto (UNE-EN 934-2).

OPERACIONES DE CONTROL EN CENIZAS VOLANTES:

Cada vez que cambie el suministrador, y por lo menos en una ocasión a lo largo de la obra, se realizarán los ensayos identificativos del producto siguientes:

- Determinación de la pérdida por calcinación (UNE-EN 196-2)
- Determinación de la finura de molido (UNE-EN 451-2)
- Índice de actividad resistente con cemento Pórtland (UNE-EN 450-1)
- Estabilidad de volumen (UNE-EN 196-3)
- Contenido de cloruros (UNE-EN 196-2)
- Porcentaje de óxido de calcio libre (UNE-EN 451-1)
- Contenido de anhídrido sulfúrico (UNE-EN 196-2)

OPERACIONES DE CONTROL EN HUMO DE SÍLICE:

Cada vez que cambie el suministrador, y por lo menos en una ocasión a lo largo de la obra, se realizarán los ensayos identificativos del producto siguientes:

- Determinación de la pérdida por calcinación (UNE-EN 196-2)
- Índice de actividad resistente con cemento Pórtland (UNE-EN 13263-1)
- Contenido de cloruros (UNE-EN 196-2)
- Contenido de óxido de silicio (UNE-EN 196-2)

OPERACIONES DE CONTROL EN ESCORIA GRANULADA:

Cada vez que cambie el suministrador, y por lo menos en una ocasión a lo largo de la obra, se realizarán los ensayos identificativos del producto (UNE-EN 934-2).

CRITERIOS DE TOMA DE MUESTRAS:

Se seguirán las instrucciones de la DF y los criterios indicados en las normas UNE correspondientes y Código Estructural adición de humos de sílice.

INTERPRETACIÓN DE RESULTADOS Y ACTUACIONES EN CASO DE INCUMPLIMIENTO EN ADITIVOS:

La conformidad de los aditivos que dispongan de marcado CE, se comprobará mediante la verificación documental de que los valores declarados en los documentos que acompañan al marcado, permiten deducir el cumplimiento de las especificaciones contempladas en proyecto y en el Código Estructural.

En el caso de los aditivos que no dispongan del marcado CE, el Constructor, o el Subministrador del hormigón o de los elementos prefabricados, deberá aportar un certificado de ensayo, con una antigüedad inferior a 6 meses, realizado por un laboratorio de control autorizado, que demuestre la conformidad del aditivo respecto a las especificaciones del Código Estructural, con un nivel de garantía estadística equivalente al exigido por los aditivos con marcado CE en la norma UNE EN 934-2.

INTERPRETACIÓN DE RESULTADOS Y ACTUACIONES EN CASO DE INCUMPLIMIENTO EN COLORANTE:

No se utilizarán aditivos que no lleguen correctamente referenciados y acompañados del correspondiente certificado de garantía del fabricante.

El Director de obra decidirá la aceptación de un producto colorante, así como su empleo, a la vista de los resultados de los ensayos previos realizados.

En el caso de los aditivos que no dispongan del marcado CE, el Constructor, o el Subministrador del hormigón o de los elementos prefabricados, deberá aportar un certificado

de ensayo, con una antigüedad inferior a 6 meses, realizado por un laboratorio de control autorizado, que demuestre la conformidad del aditivo respecto a las especificaciones del Código Estructural, con un nivel de garantía estadística equivalente al exigido por los aditivos con marcado CE en la norma UNE EN 934-2.

INTERPRETACIÓN DE RESULTADOS Y ACTUACIONES EN CASO DE INCUMPLIMIENTO EN ADICIONES:

Los ensayos de comprobación del producto deben resultar conformes a las especificaciones del pliego.

La conformidad de las adiciones que dispongan de marcado CE, se comprobará mediante la verificación documental de que los valores declarados en los documentos que acompañan al marcado, permiten deducir el cumplimiento de las especificaciones contempladas en proyecto y en el Código Estructural.

2.9. TACOS Y TORNILLOS

1.- DEFINICIÓN Y CONDICIONES DE LOS ELEMENTOS

Conjunto de pieza para encastrar (taco) y un tornillo. El sistema de sujeción del taco puede ser por adherencia química o por expansión producida por la deformación de la pieza al ser comprimida por el tornillo.

Se han considerado los siguientes tipos:

- Taco de expansión de nylon y tornillo de acero
- Taco de expansión de acero, con tornillo, arandela y tuerca del mismo material
- Fijación mecánica formada por una base metálica atornillada, tornillo de acero, vaina de PVC, arandelas de estanqueidad y tapón de caucho
- Taco químico formado por una ampolla con resina, tornillo, arandela y tuerca

CARACTERÍSTICAS GENERALES:

El diseño del taco será el adecuado al soporte y a los esfuerzos que soportará.

Las roscas no tendrán imperfecciones (rebabas, huellas, etc) que impidan el enroscado de los elementos.

El tornillo irá protegido contra la corrosión.

Los diámetros del taco y tornillo serán compatibles.

El perfil de la tuerca irá en función de su diámetro (UNE 17-008)

Cementación del tornillo: > 0,1 mm

TACO QUIMICO:

La ampolla será de vidrio y estanca.

Contendrá un adhesivo de dos componentes: una resina de reacción y un endurecedor de aplicación en frío.

El tornillo será de acero zincado. Tendrá una marca con el fin de conocer la profundidad de uso. La cabeza del extremo libre será compatible con el adaptador de la perforadora.

Diámetro de la botella: 14 mm

Tiempo de endurecimiento según la temperatura ambiente:

> 20°C: 10 min

10°C - 20°C: 20 min

0°C - 10°C: 1 h

- 5°C - 0°C: 5 h

ARANDELAS:

Diámetro interior de la arandela:

- Diámetro del tornillo 10 mm: 11 mm

- Diámetro del tornillo 11 mm: 13 mm

2.- CONDICIONES DE SUMINISTRO Y ALMACENAJE

Suministro: Se suministrarán conjuntamente con todas las piezas necesarias para su correcta colocación en cajas, donde figurarán:

- Identificación del fabricante
- Diámetros
- Longitudes
- Unidades
- Instrucciones de uso

Almacenamiento: En lugares protegidos de la lluvia y la humedad.

3.- UNIDAD Y CRITERIO DE MEDICIÓN

Unidad de medición: la indicada en la descripción del elemento

Criterio de medición: cantidad necesaria suministrada en la obra

4.- NORMATIVA DE CUMPLIMIENTO OBLIGATORIO

No hay normativa de obligado cumplimiento.

2.10. ACERO EN BARRAS CORRUGADAS

1.- DEFINICIÓN Y CARACTERÍSTICAS DE LOS ELEMENTOS

Acero para armaduras pasivas de elementos de hormigón.

Se han considerado los siguientes elementos:

- Barras corrugadas

CARACTERÍSTICAS GENERALES:

Los productos de acero para armaduras pasivas no tendrán defectos superficiales ni fisuras.

La armadura estará limpia, sin manchas de grasa, aceite, pintura, polvo o cualquier otra materia perjudicial.

Los alambres lisos solo pueden emplearse como elementos de conexión de armaduras básicas electrosoldadas en celosía.

Las barras corrugadas tendrán al menos dos filas de corrugas transversales, uniformemente distribuidas a lo largo de toda la longitud. Dentro de cada fila, las corrugas estarán uniformemente espaciadas

Las características siguientes cumplirán con los valores declarados por el fabricante, ensayados según la norma correspondiente, dentro del límite de tolerancia indicado, en su caso.

- Diámetro nominal: se ajustarán a los valores especificados en la tabla 6 de la UNE-EN 10080.
- Diámetros nominales $\leq 10,00$ mm: Variación en intervalos de medio mm
- Diámetros nominales $> 10,0$ mm: Variación en unidades enteras de mm
- Dimensiones y geometría de les corrugues: Cumplirá lo especificado en el apartado 7.4.2 de la UNE-EN 10080.
- Masa por metro: El valor nominal será el especificado en la tabla 6 de la UNE-EN 10080, en relación con el diámetro nominal y el área nominal de la sección transversal
- Sección equivalente: $\geq 95,5\%$ Sección nominal
- Aptitud al doblado:
- Ensayo doblado con ángulo $\geq 180^\circ$ (UNE-EN 10080, UNE-EN ISO 15630-1): No se apreciarán roturas o fisuras
- Ensayo doblado-desdoblado con ángulo $\geq 90^\circ$ (UNE-EN 10080, UNE-EN ISO 15630-1): No se apreciarán roturas o fisuras

Tensión de adherencia (ensayo de la viga UNE-EN 10080):

- Tensión de adherencia:
- $D < 8 \text{ mm}$: $\geq 6,88 \text{ N/mm}^2$
- $8 \text{ mm} \leq D \leq 32 \text{ mm}$: $\geq (7,84-0,12 D) \text{ N/mm}^2$
- $D > 32 \text{ mm}$: $\geq 4,00 \text{ N/mm}^2$
- Tensión última de adherencia:
- $D < 8 \text{ mm}$: $\geq 11,22 \text{ N/mm}^2$
- $8 \text{ mm} \leq D \leq 32 \text{ mm}$: $\geq (12,74-0,19 D) \text{ N/mm}^2$
- $D > 32 \text{ mm}$: $\geq 6,66 \text{ N/mm}^2$
- Composición química (% en masa):

	C	Ceq	S	P	Cu	N
Colada	0,22	0,050	0,050	0,050	0,800	0,012
Producto	0,24	0,052	0,055	0,055	0,850	0,014

Ceq = Carbono equivalente

Se puede superar el valor máximo para el Carbono en un 0,03% en masa, si el valor del Carbono equivalente decrece en un 0,02% en masa.

Las anteriores características se determinarán según la norma UNE-EN ISO 15630-1.

BARRAS Y ROLLOS DE ACERO CORRUGADO SOLDABLE:

El producto se designará según lo especificado en el apartado 5.1 de la UNE-EN 10080:

- Descripción de la forma
- Referencia a la norma EN
- Dimensiones nominales
- Clase técnica

Las características siguientes cumplirán con los valores declarados por el fabricante, ensayados según la norma correspondiente, dentro del límite de tolerancia indicado, en su caso.

- Características geométricas del corrugado de las barras cumplirán las especificaciones del apartado 7.4.2 de la norma UNE-EN 10080.
- Características mecánicas de las barras:
 - Acero soldable (S)
 - Alargamiento total bajo carga máxima:
 - Acero suministrado en barras: $\geq 5,0\%$
 - Acero suministrado en rollos: $\geq 7,5\%$
 - Acero soldable con características especiales de ductilidad (SD):
 - Alargamiento total bajo carga máxima:
 - Acero suministrado en barras: $\geq 7,5\%$
 - Acero suministrado en rollos: $\geq 10,0\%$
 - Resistencia a fatiga: Cumplirá lo especificado en Código Estructural
 - Deformación alternativa: Cumplirá lo especificado en el Código Estructural

Designación	Límite	Carga	Alargamiento	Relación
	Elástico	unitaria	a la	fs/fy
	fy	rotura	rotura	
	N/mm2	fs(N/mm2)		
B 400 S	≥ 400	≥ 440	$\geq 14\%$	$\geq 1,05$
B 500 S	≥ 500	≥ 550	$\geq 12\%$	$\geq 1,05$
B 400 SD	≥ 400	≥ 480	$\geq 20\%$	$\geq 1,20$
			$\leq 1,35$	
B 500 SD	≥ 500	≥ 575	$\geq 16\%$	$\geq 1,15$
			$\leq 1,35$	

- Diámetro nominal: Se ajustará a la serie siguiente (mm): 6 8 10 12 14 16 20 25 32 y 40 mm
- Se evitará el uso de barras de diámetro ≤ 6 mm, en armadura montada o elaborada con soldadura.

Tolerancias:

- Masa:
- Diámetro nominal > 8,0 mm: $\pm 4,5\%$ masa nominal
- Diámetro nominal $\leq 8,0$ mm: $\pm 6\%$ masa nominal

Las anteriores características se determinarán según la norma UNE-EN ISO 15630-1.

2.- CONDICIONES DE SUMINISTRO Y ALMACENAJE

Almacenamiento: en lugares en los que estén protegidos de la lluvia, de la humedad del suelo y de la eventual agresividad del ambiente.

Se clasificarán según el tipo, calidad, diámetro y procedencia.

Antes de su utilización y en especial después de periodos largos de almacenamiento en la obra, se debe inspeccionar la superficie para comprobar que no haya alteraciones.

Pérdida de peso después de la eliminación de óxido superficial con cepillo de alambres: < 1%

3.- NORMATIVA DE OBLIGADO CUMPLIMIENTO

Real Decreto 470/2021, de 29 de junio, por el que se aprueba el Código Estructural.

UNE-EN 10080:2006 Acero para el armado del hormigón. Acero soldable para armaduras de hormigón armado. Generalidades.

4.- CONDICIONES DE CONTROL DE RECEPCIÓN

CONDICIONES DE MARCADO Y CONTROL DE LA DOCUMENTACIÓN:

Tendrá grabadas, una marca que identifique el país de origen y la fábrica y otra que identifica la clase técnica (según lo especificado en el Código Estructural, UNE-EN 10080), esta marca se repetirá a intervalos $\leq 1,5$ m.

Cada partida de acero irá acompañada de una hoja de suministro que como mínimo debe contener la siguiente información:

- Identificación del suministrador
- Número de identificación de la certificación de homologación de adherencia (CE)
- Número de serie de la hoja de suministro

- Nombre de la fábrica
- Fecha de entrega y nombre del peticionario
- Cantidad de acero suministrado clasificado por diámetros y tipos de acero
- Diámetros suministrados
- Designación de los tipos de aceros suministrados según Código Estructural, UNE-EN 10080
- Forma de suministro: barra o rollo
- Identificación del lugar de suministro
- Sistema de identificación adoptado según Código Estructural, UNE-EN 10080
- Clase técnica según lo especificado en el Código Estructural, UNE-EN 10080
- Indicación, en su caso, de procedimientos especiales de soldadura

El fabricante facilitará un Certificado de ensayo que garantice el cumplimiento de las características anteriores, donde se incluirá la siguiente información:

- Identificación del laboratorio
- Fecha de emisión del certificado
- Certificado del ensayo de doblado-desdoblado
- Certificado del ensayo de doblado simple
- Certificado del ensayo de fatiga en aceros tipo SD
- Certificado del ensayo de deformación alternativa en aceros tipo SD
- Certificado de homologación de adherencia, en el caso de que se garantice las características de adherencia mediante el ensayo de la viga:
- Marca comercial del acero

OPERACIONES DE CONTROL:

Los puntos de control más destacables son los siguientes:

- Para cada partida de suministro que llegue a la obra:
- Recepción del certificado de garantía del fabricante, firmado por persona física, según Código Estructural.
- Inspección visual del material y observación de las marcas de identificación.
- Cuando el acero disponga de marcaje CE se comprobará su conformidad mediante la verificación documental de que los valores declarados en los documentos del marcaje

permiten deducir el cumplimiento de las especificaciones contempladas en el proyecto y en el Código Estructural.

Mientras no esté vigente el marcaje CE para aceros corrugados destinados a la elaboración de armaduras para hormigón armado, serán conformes al Código Estructural y a la UNE-EN 10080. La demostración de esta conformidad se podrá efectuar mediante:

- La posesión de un distintivo de calidad oficialmente reconocido, conforme al Código Estructural
- La realización de ensayos de comprobación durante la recepción. Se hará en función de la cantidad de acero suministrado
- Suministro < 300 t:
 - Se dividirá el suministro en lotes de como máximo 40 t que sean del mismo suministrador, fabricante, designación, serie, y se tomarán 2 probetas donde se realizarán los siguientes ensayos:
 - Comprobación de la sección equivalente
 - Comprobación de las características geométricas
 - Ensayo de doblado-desdoblado, o alternativamente, el de doblado simple
 - Además, se comprobará como mínimo en una probeta de cada diámetro, el tipo de acero utilizado y su fabricante, el límite elástico, la carga de ruptura, el alargamiento de ruptura y el alargamiento bajo carga máxima.
- Suministro \geq 300 t:
 - Se tomarán 4 probetas para la comprobación de las características mecánicas del caso anterior.
 - Alternativamente, el suministrador podrá optar por facilitar un certificado de trazabilidad, firmado por persona física, donde se declaren los fabricantes y las coladas de cada suministro. Además, facilitará una copia del certificado del control de producción del fabricante, donde se recojan los resultados de los ensayos mecánicos y químicos de cada colada. En este caso se efectuarán ensayos de contraste, trazabilidad, colada, mediante la determinación de las características químicas sobre 1 de cada cuatro lotes, realizando como mínimo 5 ensayos.
- La composición química podrá presentar las siguientes variaciones respecto al certificado de control de producción para ser aceptada:
 - $\%C_{\text{ensayo}} = \% \pm 0,03$
 - $\%C_{\text{eq}} \text{ ensayo} = \%C_{\text{eq}} \text{ certificado: } \pm 0,03$
 - $\%P_{\text{ensayo}} = \%P_{\text{certificado: } \pm 0,008$
 - $\%S_{\text{ensayo}} = \%S_{\text{certificado: } \pm 0,008$

- $\%N_{\text{ensayo}} = \%N_{\text{certificado}}: \pm 0,002$
- Una vez comprobada la trazabilidad de la colada, se hará la división en lotes de como mínimo 15 barras. Para cada lote, se ensayarán 2 probetas sobre las que se harán los siguientes ensayos:
 - Comprobación de la sección equivalente
 - Comprobación de las características geométricas
 - Ensayo de doblado-desdoblado, o alternativamente, el de doblado simple
 - Comprobación del límite elástico, la carga de ruptura, la relación entre ellos y el alargamiento de rotura
 - En el caso de estructuras sometidas a fatiga, el comportamiento del acero se podrá demostrar mediante la presentación de un informe de ensayos, de como máximo un año de antigüedad, que cumpla con el artículo 38.10, y realizado en un laboratorio acreditado.
 - En el caso de estructuras situadas en zona sísmica, el comportamiento del acero se podrá demostrar mediante la presentación de un informe de ensayos, de como máximo un año de antigüedad, que cumpla con el artículo 32º, y realizado en un laboratorio acreditado.
 - Comprobaciones experimentales de las armaduras elaboradas durante el suministro o su fabricación en obra:
 - El control experimental de las armaduras elaboradas comprenderá la comprobación de las características mecánicas, las de adherencia, sus dimensiones geométricas, así como las características en caso de realizar soldadura resistente.
 - En caso de disponer de un distintivo de calidad oficialmente reconocido, la DF podrá eximir la realización de las comprobaciones experimentales.
 - - Se definirá como lote de control experimental cuando se cumpla:
 - Peso del lote ≤ 30 t
 - Las armaduras fabricadas en central ajena a la obra, serán suministradas en remesas consecutivas desde la misma instalación de ferralla.
 - Si se fabrican en la obra, las que se hayan producido en un periodo de 1 mes
 - Estar fabricadas con el mismo tipo de acero y forma de producto.

Los ensayos para realizar el control, se realizarán en laboratorios autorizados.

- Comprobación de la conformidad de las características mecánicas:
 - Armaduras fabricadas sin procesos de soldadura: se realizará el ensayo a tracción sobre 2 probetas para cada muestra correspondiente a un diámetro de cada serie. Si el acero estuviera en posesión de un distintivo de calidad oficialmente reconocido, la DF podrá realizar

los ensayos sobre una única probeta. En el caso que no se hayan utilizado procesos de enderezado, se podrá eximir la realización de estos ensayos.

- Armaduras fabricadas en procesos de soldadura: se tomarán 4 muestras por lote, correspondientes a las combinaciones de diámetros más representativas del proceso de soldadura, realizándose: ensayos de tracción sobre 2 probetas de los diámetros más pequeños de cada muestra y ensayos de doblado simple, o el de doblado desdoblado, sobre 2 probetas de los diámetros más grandes. Si el acero estuviese en posesión de un distintivo de calidad oficialmente reconocido, la DF podrá realizar los ensayos sobre una única probeta.

- Comprobación de la conformidad de las características de adherencia:

- Se tomará una muestra de 2 probetas para cada uno de los diámetros que formen parte del lote de acero enderezado y se determinarán las características geométricas. En caso de que el acero disponga de un certificado de las características de adherencia según el anexo C de la UNE EN 10080, sólo se determinará la altura del corrugado.

- Comprobación de la conformidad de las características geométricas:

Se realizará, sobre cada unidad a comprobar una inspección para determinar la correspondencia de los diámetros de las armaduras y el tipo de acero entre lo indicado en el proyecto y la hoja de suministro. Además se revisará que la alineación de sus elementos rectos, sus dimensiones y diámetros de doblado, no presenten desviaciones observables a simple vista en los tramos rectos, y que los diámetros de doblado y las desviaciones geométricas respecto a las formas de despiece del proyecto sean conformes a las tolerancias establecidas en el mismo, o conformes al Código Estructural.

- Comprobaciones adicionales en caso de soldadura resistente:

- Si se utiliza una soldadura resistente para la elaboración del armado en fábrica, la DF pedirá las evidencias documentales de que el proceso está en posesión de un distintivo de calidad oficialmente reconocido. Si la elaboración del armado se hace en la obra, la DF permitirá la realización de la soldadura resistente solo en el caso que se haga un control de ejecución intenso.

- Además, la DF dispondrá la realización de una serie de comprobaciones experimentales de la conformidad del proceso, en función del tipo de soldadura, de acuerdo con 7.2 de la UNE 36832.

CRITERIOS DE TOMA DE MUESTRAS:

La toma de muestra se realizará siguiendo las indicaciones de la DF, conforme a la norma UNE 36-092 y a CE. El control planteado se realizará antes de empezar el hormigonado de las estructuras, en el caso de material sin marca de calidad, o antes de la puesta en servicio en el caso de que disponga de dicha marca de calidad del producto.

INTERPRETACIÓN DE RESULTADOS Y ACTUACIONES EN CASO DE INCUMPLIMIENTO:

Se aceptará el lote siempre que, en el caso del enderezado, las características mecánicas de la armadura presenten resultados conformes a los márgenes definidos en el Código Estructural. En el caso de otros procesos, se aceptará el lote cuando los ensayos de tracción y doblado cumplan con las especificaciones establecidas.

En caso de que no se cumpla alguna especificación, se efectuará una nueva toma de muestras del mismo lote. Si se volviera a producir un incumplimiento de alguna especificación, se rechazará el lote.

En el caso del acero suministrado en barra y respecto a las características de adherencia, se aceptará el lote si se cumplen las especificaciones definidas en el Código Estructural. En caso contrario se volverá a hacer una toma de muestras del mismo lote, y si se volviera a dar un incumplimiento de alguna especificación, se rechazará el lote entero.

La DF rechazará las armaduras que presenten un grado de oxidación excesivo que pueda afectar a sus condiciones de adherencia. Se considerará oxidación excesiva cuando mediante un cepillado con púas metálicas, se determine una pérdida de peso de la barra probeta superior al 1%. Se comprobará que un vez eliminado el óxido, la altura de la corruga cumpla con los límites establecidos en el Código Estructural.

En caso de producirse un incumplimiento en las características geométricas, se rechazará la armadura que presente defectos, y se procederá al repaso de toda la remesa. Si las comprobaciones resultan satisfactorias se aceptará la remesa, previa sustitución de la armadura defectuosa. En caso contrario, se rechazará toda la remesa.

2.11. MATERIALES PARA IMPRIMACIONES Y TRATAMIENTOS SUPERFICIALES

1.- DEFINICIÓN Y CARACTERÍSTICAS DE LOS ELEMENTOS

Materiales para barnizados, imprimaciones y tratamientos superficiales.

Se han considerado los siguientes tipos:

- Brea epoxi: Pintura constituida por una base de alquitrán, resina epoxi y disolvente y por un catalizador constituido por una solución de poliamina, poliamida u otros
- Imprimación antioxidante: Imprimación sintética de minio de plomo electrolítico, modificada eventualmente con aceite de linaza
- Imprimación antioxidante grasa: Imprimación de minio de plomo electrolítico mezclada con aceites y disolventes
- Imprimación antioxidante al clorocaucho, a base de clorocaucho modificado

- Imprimación antioxidante al poliuretano: Imprimación de dos componentes a base de resinas de poliuretano solas o modificadas
- Imprimación de látex: Imprimación de polímero vinílico en dispersión
- Imprimación fosfatante a base de resinas vinílicas o fenólicas, solas o modificadas que catalizan al ser mezcladas con un activador
- Pintura decapante: Producto líquido o semipastoso, el componente principal del cual es el cloruro de metileno con disolventes y otros aditivos
- Decapante de baja alcalinidad: producto específico para pavimentos delicados, compuesto básicamente de tensioactivos aniónicos y jabones.
- Polímero orgánico o inorgánico: Pintura mineral constituida por polímeros orgánicos o inorgánicos, impermeable, de alta resistencia química ante ácidos orgánicos e inorgánicos
- Protector químico insecticida-fungicida para madera: Producto protector de la madera o sus productos derivados, mediante el control de los organismos que destruyen o alteran la madera, clasificado como TP8 por el R.D. 830/2010
- Selladora: Producto sellador para madera, yeso o cemento y pavimentos porosos
- Solución de silicona
- Barniz graso, formado por aceites secantes mezclados con resinas duras, naturales o sintéticas y disolventes
- Barniz sintético, formado por un aglomerante de resinas alquídicas, solas o modificadas, y aditivos modificadores del brillo
- Barniz de poliuretano de un componente, formado por un aglomerante de resinas de poliuretano, solas o modificadas, que catalizan con la humedad atmosférica, disuelto en disolventes adecuados
- Barniz de poliuretano de dos componentes, formado por un aglomerante de resinas hidroxiladas, solas o modificadas, que catalizan al ser mezcladas con un isocianato
- Barniz de poliuretano uretanado, formado por resinas uretanadas
- Barniz fenólico, formado por resinas fenólicas y aceites especiales
- Barniz de urea-formol, formado por un aglomerante a base de resinas de urea-formol y aditivos modificantes del brillo, disuelto en disolventes adecuados

BARNIZ:

Tendrá la consistencia adecuada para su aplicación con brocha. No tirará de brocha, fluirá bien y dejará una capa uniforme después del secado.

BARNIZ GRASO:

Será resistente al rozamiento y al lavado.

BARNIZ SINTETICO:

No tendrá resinas fenólicas (INTA 16 04 23) ni de colofonia (INTA 16 04 22).

Rendimiento para una capa de 30 micras: ≥ 5 m²/kg

Características de la película líquida:

- Con el envase lleno y al cabo de 3 minutos de agitación (INTA 16.32.03) no tendrá coágulos, pellejos ni depósitos duros
- Temperatura de inflamación (INTA 16.02.32A): $\geq 30^{\circ}\text{C}$
- Índice de nivelación a $23 \pm 2^{\circ}\text{C}$ y $50 \pm 5\%$ HR (INTA 16 02 89): ≥ 5
- Índice de descuelgue a $23 \pm 2^{\circ}\text{C}$ y $50 \pm 5\%$ HR (INTA 16 02 88): ≥ 4
- Tiempo de secado a $23^{\circ}\text{C} \pm 2^{\circ}\text{C}$ y $50\% \pm 5\%$ HR (INTA 16 02 29):
- Al tacto: < 5 h
- Totalmente seco: < 12 h

Características de la película seca:

- Será de color estable e insaponificable.
- Será resistente a la intemperie (INTA 16 06 02).
- Envejecimiento acelerado (INTA 16 06 05): < 6 unidades pérdida de luminosidad (INTA 16 02 08)
- Adherencia (UNE 48032): ≤ 2
- Resistencia a la abrasión (UNE 56818): Daños moderados

BARNIZ DE POLIURETANO:

Características de la película líquida:

- Con el envase lleno y al cabo de 3 minutos de agitación (INTA 16.32.03) no tendrá coágulos, pellejos ni depósitos duros
- Temperatura de inflamación (INTA 16.02.32A): $\geq 30^{\circ}\text{C}$
- Índice de nivelación a $23 \pm 2^{\circ}\text{C}$ y $50 \pm 5\%$ HR (INTA 16 02 89): ≥ 5
- Índice de descuelgue a $23 \pm 2^{\circ}\text{C}$ y $50 \pm 5\%$ HR (INTA 16 02 88): ≥ 4
- Tiempo de secado a $23^{\circ}\text{C} \pm 2^{\circ}\text{C}$ y $50\% \pm 5\%$ HR (INTA 16 02 29):
- Al tacto: < 1 h
- Totalmente seco: < 10 h

Características de la película seca:

- Será de color estable e insaponificable.

- Será resistente a la intemperie (INTA 16 06 02).
- Envejecimiento acelerado (INTA 16 06 05): < 6 unidades pérdida de luminosidad (INTA 16 02 08)
- Adherencia (UNE 48032): <= 2
- Resistencia a la abrasión (UNE 56818): Daños pequeños
- Adherencia y resistencia al impacto:

+-----+			
	A las 24 h	A los 7 días	
----- ----- -----			
Adherencia al cuadrulado:	100%	100%	
Impacto directo o indirecto:			
Bola de 12,5 desde 50 cm (INTA 160.266)	Bien	Cumplirá	
+-----+			

- Resistencia a la carga concentrada en movimiento (UNE 56-814): Daños moderados
- Resistencia a la carga rodante (UNE 56-815): Daños pequeños
- Resistencia a la carga arrastrada (UNE 56-816): Daños pequeños
- Resistencia al rayado (UNE 48-173): Resistente
- Resistencia al calor (UNE 48033): Hasta 250°C
- Resistencia química:
- Al ácido cítrico al 10%: 15 días
- Al ácido láctico al 5%: 15 días
- Al ácido acético al 5%: 15 días
- Al aceite de quemar: Ninguna modificación
- Al xilol: Ninguna modificación
- Al cloruro sódico al 20%: 15 días
- Al agua: 15 días

BARNIZ DE POLIURETANO DE DOS COMPONENTES:

Tiempo de inducción de la mezcla: 15 - 30 minutos

Vida de la mezcla a 23± 2°C y 50 ± 5% HR (INTA 16 02 29): 2 - 8 h

BARNIZ DE POLIURETANO URETANADO:

Tendrá buena resistencia al agua salada y al sol.

Tiempo de secado a 20°C: 1 - 2 h

BARNIZ FENOLICO:

Tiempo de secado a 20°C: 6 - 12 h

BARNIZ DE UREA-FORMOL:

Características de la película líquida:

- Con el envase lleno y al cabo de 3 minutos de agitación (INTA 16.32.03) no tendrá coágulos, pellejos ni depósitos duros
- Temperatura de inflamación (INTA 16.02.32A): $\geq 30^{\circ}\text{C}$
- Índice de nivelación a $23 \pm 2^{\circ}\text{C}$ y $50 \pm 5\%$ HR (INTA 16 02 89): ≥ 5
- Índice de descuelgue a $23 \pm 2^{\circ}\text{C}$ y $50 \pm 5\%$ HR (INTA 16 02 88): ≥ 4
- Tiempo de secado a $23^{\circ}\text{C} \pm 2^{\circ}\text{C}$ y $50\% \pm 5\%$ HR (INTA 16 02 29):
- Al tacto: < 30 min
- Totalmente seco: < 3 h

Características de la película seca:

- Será de color estable e insaponificable.
- Será resistente a la intemperie (INTA 16 06 02).
- Envejecimiento acelerado (INTA 16 06 05): < 6 unidades pérdida de luminosidad (INTA 16 02 08)
- Adherencia (UNE 48032): ≤ 2

BREA EPOXI:

El componente base, con el envase lleno y recién abierto, no presentará coágulos, pellejos ni depósitos duros (INTA 16 02 26).

Relación resina epoxi/alquitrán: 40/60

Temperatura de inflamación del componente base (INTA 16 02 44): $> 30^{\circ}\text{C}$

Tiempo de secado para repintar (INTA 16 02 29): ≥ 18 h

Espesor de la capa (INTA 16 02 24): ≥ 100 micras

Resistencia a la niebla salina (INTA 16 06 04): Cumplirá

Resistencia a la inmersión (INTA 16 06 01): Cumplirá

IMPRIMACION ANTIOXIDANTE:

Características de la película líquida:

- Con el envase lleno y después de 3 minutos de agitación (INTA 16 32 03) no presentará coágulos, pellejos, depósitos duros ni pigmentos en flotación.
- Pigmento: $\geq 26\%$ de minio de plomo electrolítico
- Pureza del minio de plomo electrolítico (INTA 16 12 11): $\geq 99,6\%$
- Finura de molido (INTA 16 02 55): < 50 micras
- Temperatura de inflamación (INTA 16 02 32): $> 25^{\circ}\text{C}$
- Índice de nivelación a $23 \pm 2^{\circ}\text{C}$ y $50 \pm 5\%$ HR (INTA 16 02 89): > 3
- Tiempo de secado a $23 \pm 2^{\circ}\text{C}$ y $50 \pm 5\%$ HR (INTA 16 02 29):
- Al tacto: < 1 h
- Totalmente seca: < 6 h
- Peso específico a $23 \pm 2^{\circ}\text{C}$, $50 \pm 5\%$ HR (INTA 16 42 03): > 18 kN/m³
- Rendimiento para una capa de 30 - 40 micras: > 4 m²/kg

Características de la película seca:

- Resistencia a la niebla marina (INTA 16 01 01, ASTM B.117-73, oxidación marina 8 (0,1%) ASTM D.610-68): ≥ 150 h
- Adherencia (UNE 48032): ≤ 2

IMPRIMACION ANTIOXIDANTE GRASA:

Tendrá una consistencia adecuada para su aplicación con brocha.

Temperatura de inflamación (INTA 16 02 32): $> 30^{\circ}\text{C}$

Tiempo de secado a $23 \pm 2^{\circ}\text{C}$ y $50 \pm 5\%$ HR (INTA 16 02 29):

- Al tacto: < 1 h
- Totalmente seca: < 18 h

Peso específico a 20°C : > 23 kN/m³

Rendimiento para una capa de 45 - 50 micras: > 4 m²/Kg

IMPRIMACION ANTIOXIDANTE AL CLOROCAUCHO:

Tendrá una consistencia adecuada para su aplicación con brocha o pistola.

Temperatura de inflamación (INTA 16 02 32): $> 23^{\circ}\text{C}$

Tiempo de secado a $23 \pm 2^{\circ}\text{C}$ y $50 \pm 5\%$ HR (INTA 16 02 29):

- Al tacto: < 45 min
- Totalmente seca: < 4 h

Peso específico a 20°C : $> 17,3$ kN/m³

Rendimiento para una capa de 40 - 45 micras: > 4 m²/Kg

IMPRIMACION ANTIOXIDANTE AL POLIURETANO:

Tendrá una consistencia adecuada para su aplicación con brocha o pistola.

Tiempo de secado a 23 ±2°C y 50 ±5% HR (INTA 16 02 29):

- Al tacto: < 15 min
- Totalmente seca: < 2h

Peso específico a 20°C: > 13,5 kN/m³

Rendimiento para una capa de 40 - 45 micras: > 4 m²/Kg

IMPRIMACION DE LATEX:

Características de la película líquida:

- Con el envase lleno y al cabo de 3 minutos de agitación (INTA 16.32.03) no tendrá coágulos, pellejos ni depósitos duros
- Tendrá una consistencia adecuada para su aplicación con brocha. No tirará de brocha y fluirá bien dejando una capa uniforme después del secado
- Al tacto: < 30 min
- Totalmente seca: < 2 h
- Tiempo de secado a 23 ±2°C y 50 ±5% HR (INTA 16 02 29):

Características de la película seca:

- Adherencia (UNE 48032): ≤ 2

IMPRIMACION FOSFATANTE:

Características de la película líquida:

- La mezcla preparada, después de 3 minutos de agitación, no presentará coágulos, pellejos ni depósitos duros
- Tendrá una consistencia adecuada para su aplicación con brocha. No tirará de brocha y fluirá bien dejando una capa uniforme después del secado
- Tiempo de secado a 23 ±2°C y 50 ±5% HR (INTA 16 02 29):
- Al tacto: < 15 min
- Totalmente seca: < 1 h

Características de la película seca:

- Espesor de la capa: 4 - 10 micras
- Adherencia (UNE 48032): ≤ 2

LÍQUIDO DECAPANTE DE BAJA ALCALINIDAD:

Dilución del 25 al 50%

Una vez aplicado no ha de alterar el color del material sobre el cual se ha aplicado

pH (c.c.): 10,5

PINTURA DECAPANTE:

Será de evaporación rápida.

Una vez aplicado desprenderá las capas de pintura en pocos minutos.

Tendrá una consistencia para su aplicación con brocha o espátula.

POLIMERO ACRILICO, ORGANICO O INORGANICO:

Tiempo de secado: ≤ 30 min

Tiempo de secado para repintar: ≥ 8 h

Peso específico: 13 kN/m³

PROTECTOR QUIMICO INSECTICIDA-FUNGICIDA:

Con el envase lleno y después de 3 minutos de agitación (INTA 16 32 03) no presentará coágulos, pellejos ni depósitos duros.

Tendrá una consistencia adecuada para impregnar bien las fibras.

Adherencia (UNE 48-032): ≤ 2

SELLADORA CON POLÍMEROS ACRÍLICOS:

pH sobre T.Q.: 7,75

SELLADORA:

Características de la película líquida:

- Con el envase lleno y después de 3 minutos de agitación (INTA 16 32 03) no presentará coágulos, pellejos, depósitos duros ni pigmentos en flotación.
- Tendrá una dilución adecuada para su aplicación con brocha. No tirará de brocha, fluirá y nivelará bien, dejando una capa uniforme después del secado
- Finura de molido (INTA 16 02 55): < 60 micras
- Temperatura de inflamación (INTA 16 02 32): $> 30^{\circ}\text{C}$
- Tiempo de secado a $23 \pm 2^{\circ}\text{C}$ y $50 \pm 5\%$ HR (INTA 16 02 29):
- Al tacto: 30 min - 4 h
- Totalmente seca: < 12 h
- Rendimiento para una capa de 60 micras: > 10 m²/kg

Características de la película seca:

- Adherencia (UNE 48032): ≤ 2

SOLUCION DE SILICONA:

Tendrá la consistencia adecuada para su aplicación con brocha, rodillo o pistola. Impregnará bien las superficies porosas sin dejar película.

Rendimiento: $> 3 \text{ m}^2/\text{l}$

Tiempo de secado al tacto a 20°C : $< 1 \text{ h}$

2.- CONDICIONES DE SUMINISTRO Y ALMACENAJE

Suministro: En botes o bidones.

Almacenamiento: En lugares ventilados y no expuestos al sol, dentro de su envase cerrado y sin contacto con el suelo. Se preservará de las heladas.

3.- UNIDAD Y CRITERIOS DE MEDICIÓN

Unidad de medición: la indicada en la descripción del elemento

Criterio de medición: cantidad necesaria suministrada en la obra

4.- NORMATIVA DE OBLIGADO CUMPLIMIENTO

No hay normativa de obligado cumplimiento.

5.- CONDICIONES DE CONTROL DE RECEPCIÓN

CONDICIONES DE MARCADO Y CONTROL DE LA DOCUMENTACIÓN:

En cada envase se indicarán los siguientes datos:

- Identificación del fabricante
- Nombre comercial del producto
- Identificación del producto
- Acabado, en el barniz
- Código de identificación
- Peso neto o volumen del producto
- Fecha de caducidad
- Instrucciones de uso
- Disolventes adecuados

- Límites de temperatura
- Tiempo de secado al tacto, total y de repintado
- Toxicidad e inflamabilidad
- Color, en el barniz de poliuretano de dos componentes
- Tiempo de inducción de la mezcla y vida de la mezcla, en los productos de dos componentes.
- Proporción mezcla: Base/activador, en la imprimación fosfatante o Base/catalizador en la brea epoxi.

OPERACIONES DE CONTROL:

Los puntos de control más destacables son los siguientes:

- En cada suministro de esmalte, se comprobará que el etiquetado de los envases contenga los datos exigidos en las especificaciones.

El control de recepción de material verificará que las características de los materiales son coincidentes con lo establecido en la DT. Este control cumplirá lo especificado en el apartado 7.2 del CTE.

Control de documentación: documentos de origen (hoja de suministro y etiquetado), certificado de garantía del fabricante, en su caso, (firmado por persona física) y los documentos de conformidad o autorizaciones administrativas exigidas, incluida la documentación correspondiente al marcado CE cuando sea pertinente.

Control mediante distintivos de calidad y evaluaciones de idoneidad: En el caso en que el fabricante disponga de alguna marca de calidad, aportará la documentación correspondiente

Control de recepción mediante ensayos: Si el material dispone de una marca legalmente reconocida en un país de la CEE (Marcado CE, AENOR, etc.) se podrá prescindir de los ensayos de control de recepción de las características del material garantizadas por la marca, y la DF solicitará en este caso, los resultados de los ensayos correspondientes al suministro recibido. En cualquier caso, la DF podrá solicitar ensayos de control de recepción si lo cree conveniente.

OPERACIONES DE CONTROL EN IMPRIMACIÓN DE ELEMENTOS METÁLICOS:

Los puntos de control más destacables son los siguientes:

- Recepción del certificado de calidad del fabricante, donde consten los resultados de los ensayos siguientes:
- Ensayos sobre pintura líquida:
- Dotación de pigmento
- Pureza del mini de plomo electrolítico INTA 16.12.11

- Finura de la molienda de los pigmentos INTA 16.02.55 (10.57)
- Temperatura de inflamación INTA 16.02.32A (7.61)
- Peso específico UNE-EN ISO 2811-1
- Índice de nivelación INTA.16.02.89 (9.68)
- Tiempo de secado INTA 16.02.29 (6.57)
- Ensayos sobre película seca:
- Resistencia a la niebla marina UNE EN ISO 9227
- Adherencia UNE EN ISO 2409

En caso de no recibir estos resultados antes del inicio de la actividad, o que la DF no los considere representativos, el contratista deberá realizar los ensayos correspondientes, a su cargo y fuera del presupuesto de autocontrol.

OPERACIONES DE CONTROL EN BARNIZADO DE PARAMENTOS:

Los puntos de control más destacables son los siguientes:

- Antes de empezar la obra, si varía el suministro, y para cada tipo diferente que llegue a la obra, se pedirán al contratista los certificados del fabricante que garanticen el cumplimiento del pliego de condiciones técnicas, incluyendo los resultados de los ensayos siguientes, realizados por un laboratorio acreditado:
- Temperatura de inflamación INTA 160.232A
- Índice de nivelación INTA 160289
- Índice de desprendimiento INTA 160.288
- Tiempo de secado INTA 160.229
- Envejecimiento acelerado INTA 160.605
- Adherencia UNE EN ISO 2409

En caso de no recibir estos resultados antes del inicio de la actividad, o que la DF no los considere representativos, el contratista deberá realizar los ensayos correspondientes, a su cargo y fuera del presupuesto de autocontrol.

CRITERIOS DE TOMA DE MUESTRAS:

Los controles se realizarán según las instrucciones de la DF y los criterios indicados en las normas de procedimiento correspondientes.

INTERPRETACIÓN DE RESULTADOS Y ACTUACIONES EN CASO DE INCUMPLIMIENTO EN IMPRIMACIÓN DE ELEMENTOS METÁLICOS:

No se aceptarán los potes de pintura que no estén debidamente etiquetados y/o certificados, así como los que presenten mal estado de conservación y/o almacenaje.

En caso de observar deficiencias en el estado de conservación de un pote, se rechazará la unidad correspondiente y se incrementará la inspección, en primera instancia, hasta al 20 % de los potes suministrados. Si se continúan observando irregularidades, se pasará a controlar el 100% del suministro.

Los ensayos de identificación han de resultar de acuerdo a las especificaciones del pliego y a las condiciones garantizadas en el certificado del material. En caso de incumplimiento, se realizará el ensayo sobre dos muestras más del mismo lote, aceptándose el conjunto siempre que los dos resultados estén de acuerdo a dichas especificaciones.

INTERPRETACIÓN DE RESULTADOS Y ACTUACIONES EN CASO DE INCUMPLIMIENTO EN BARNIZADO DE PARAMENTOS:

Si en los plazos establecidos al empezar la obra no se hace entrega de los certificados de calidad del fabricante, se realizará una serie completa de ensayos a cargo del Contratista.

Se repetirá el ensayo que no cumpla las especificaciones sobre otra muestra del mismo lote.

Sólo se aceptará el lote, cuando los resultados obtenidos sobre las dos muestras resulten satisfactorios.

2.12. VALLADO DE ACERO

1.- DEFINICIÓN Y CARACTERÍSTICAS DE LOS ELEMENTOS

Conjunto de perfiles y malla electrosoldada de acero que forman el enrejado.

Se han considerado los siguientes tipos:

- De acero galvanizado
- De acero pintado

CARACTERÍSTICAS GENERALES:

Tendrá una superficie lisa y uniforme.

Estará exento de golpes, poros y otras deformaciones o defectos superficiales.

La malla estará fabricada por soldadura de resistencia eléctrica practicada en cada punto de intersección entre los alambres longitudinales y transversales.

La malla estará fijada al bastidor sin alabeos.

Tendrá un paso de malla constante y uniforme.

La unión entre perfiles y la del bastidor con el mástil será por soldadura (por arco o por resistencia). Se admite la unión con tornillos autorroscantes, siempre que el perfil lleve pliegues, hechos especialmente para alojar la rosca del tornillo.

Resistencia a la tracción de los alambres longitudinales y transversales: ≥ 350 N/mm² y ≤ 950 N/mm²

Dispersión de la resistencia a la tracción dentro de cualquier lote: ≤ 200 N/mm².

Tolerancias:

- Longitud de los perfiles: ± 1 mm
- Espesores: $\pm 0,5$ mm
- Sección de los perfiles: $\pm 2,5\%$
- Rectitud de aristas: ± 2 mm/m
- Torsión de los perfiles: $\pm 1^\circ$ /m
- Planeidad: ± 1 mm/m
- Ángulos: ± 1 mm
- Dimensiones de la malla:
 - malla 25 mm: $\pm 2,0$ mm
 - 25 mm < malla ≤ 50 mm: $\pm 3,0$ mm
 - 50 mm < malla ≤ 75 mm: $\pm 4,0$ mm
 - malla > 75 mm: $\pm 5,0$ mm
- Diámetro de los alambres: cumplirán las tolerancias de la UNE-EN 10218-2

ENREJADO DE ACERO GALVANIZADO:

Los perfiles y la malla serán de acero galvanizado en caliente por un proceso de inmersión continua.

El recubrimiento de zinc será homogéneo y continuo en toda su superficie y no presentará grietas, exfoliaciones ni desprendimientos.

Todas las soldaduras se tratarán con pintura de polvo de zinc con resinas (galvanizado en frío).

Protección de galvanizado: ≥ 385 g/m²

Protección de galvanizado en las soldaduras: ≥ 345 g/m²

Pureza del zinc: $\geq 98,5\%$

ENREJADO DE ACERO PINTADO:

Estará protegido con una mano de pintura antioxidante y dos de esmalte.

2.- CONDICIONES DE SUMINISTRO Y ALMACENAJE

Suministro: Con los elementos que se precisen para asegurar su escuadrado, rectitud y planeidad.

Almacenamiento: Protegido de lluvias, focos de humedad y de zonas donde pueda recibir impactos. No estará en contacto con el suelo.

3.- UNIDAD Y CRITERIOS DE MEDICIÓN

Unidad de medición: la indicada en la descripción del elemento

Criterio de medición: cantidad necesaria suministrada en la obra

4.- NORMATIVA DE OBLIGADO CUMPLIMIENTO

* UNE-EN 10223-4:1999 Alambre de acero y productos de alambre para cerramientos. Parte 4: Malla electrosoldada.

5.- CONDICIONES DE CONTROL DE RECEPCIÓN

CONDICIONES DE MARCADO Y CONTROL DE LA DOCUMENTACIÓN:

El fabricante acompañará el suministro del material con el correspondiente certificado de calidad donde se garantizan las condiciones exigidas en el pliego y como mínimo:

- Diámetro de los alambres y dimensiones de la malla, según UNE-EN 10218-2 y UNE-EN 10223-4.
- Características mecánicas del alambre, según UNE-EN 10218-1
- Composición química de la colada de acero.
- Calidad del zinc y masa del recubrimiento UNE-EN ISO 1461
- Comprobación de la uniformidad del recubrimiento UNE 7183

Los ensayos que apoyan este certificado corresponderán al lote de suministro y estar realizados por un laboratorio acreditado.

OPERACIONES DE CONTROL:

Para cada suministro que llegue a la obra correspondiente en un mismo tipo, el control será:

- Inspección visual del material suministrado, en especial el aspecto del recubrimiento, y recepción del correspondiente certificado de calidad del fabricante donde se garantizan las condiciones exigidas. En caso de que el material disponga de la Marca AENOR, u otra legalmente reconocida en un país de la UE, se podrá prescindir de los ensayos de control de recepción. La DF solicitará en este caso, los resultados de los ensayos correspondientes al suministro recibido, según el control de producción establecido en la marca de calidad del producto.

- Siempre que cambie el suministrador y al menos en una ocasión a lo largo de la obra, se realizarán los ensayos de comprobación de las características mecánicas del alambre. UNE-EN 10218-1
- Comprobación geométrica del diámetro del alambre y del paso de malla (5 determinaciones).
- Comprobación del galvanizado: si es necesario, ensayos de adherencia y masa del recubrimiento (métodos no destructivos) (5 determinaciones). El acabado galvanizado seguirá las normas UNE-EN ISO 1461, UNE-EN ISO 14713, y así lo certificará el fabricante.

CRITERIOS DE TOMA DE MUESTRAS:

Los controles se realizarán según las instrucciones de la DF, y con los criterios de las normas UNE-EN 10223-4 (mallas electrosoldadas), UNE-EN 10223-5 (mallas anudadas), y UNE-EN 10223-6 (mallas de simple torsión).

INTERPRETACIÓN DE RESULTADOS Y ACTUACIONES EN CASO DE INCUMPLIMIENTO:

No se aceptarán los materiales que no lleguen acompañados del correspondiente certificado de garantía.

Los ensayos de comprobación de características mecánicas resultarán conforme a las condiciones especificadas.

Si se observan irregularidades en las características geométricas o del recubrimiento, se rechazarán las piezas afectadas y se repetirá el ensayo sobre 10 nuevas muestras que resultarán conformes a las especificaciones para aceptar el suministro. En caso contrario, se intensificará el control hasta el 100% de los elementos recibidos.

2.13. BARANDILLAS DE ACERO INOXIDABLE

1.- DEFINICIÓN Y CONDICIONES DE LOS ELEMENTOS

Conjunto de perfiles huecos de acero inoxidable que forman el bastidor y frontal de las barandillas de protección.

CARACTERÍSTICAS GENERALES:

El material será soldable. Contendrá cromo, cromo-níquel o cromo-manganeso-níquel, y será resistente a los ambientes corrosivos.

El tamaño, tipo y disposición de los perfiles cumplirá las especificaciones de la DT.

La unión de los perfiles estará hecha por soldadura.

Las piezas serán rectas excepto indicaciones expresas de la DT.

La disposición de los barrotes será de tal manera que no tiene que permitir el paso en ningún punto, de una esfera de diámetro equivalente a la separación entre barrotes de la barandilla, ni facilitará la escalada.

Los extremos estarán acabados según la DT Los montantes tendrán dispositivos de anclaje.

El momento de inercia de los perfiles de la barandilla no solidarios con la obra, serán tales que sometidos a las condiciones de carga más desfavorables, su flecha sea inferior a 1/250 de la luz.

Composición química del acero:

+-----+			
		AISI 304(1.4301)	AISI 316(1.4401)
		-----	-----
C	<= 0,07%		<= 0,07%
Mn	<= 2,00%		<= 2,00%
Si	<= 1,00%		<= 1,00%
Cr	17,50% - 19,50%		16,50% - 18,50%
Ni	8,00% - 10,50%		10,00% - 13,00%
Mo	-		2,00% - 2,50%
+-----+			

Resistencia a la tracción: ≥ 600 N/mm²

Tolerancias:

- Espesor: 2,5%
- Longitud: 0,1%
- Alineación de aristas: 0,2%
- Torsión del perfil: $\pm 1^\circ$ /m
- Ángulos: $\pm 1^\circ$

2.- CONDICIONES DE SUMINISTRO Y ALMACENAJE

Suministro: Con las protecciones necesarias para que llegue a la obra en las condiciones exigidas y con el escuadrado previsto.

Almacenamiento: Sin contacto directo con el suelo, con tacos de separación con la intención de que las barras no flechen más de 1/250 de la luz. No se apilarán tramos sucesivos.

3.- UNIDAD Y CRITERIO DE MEDICIÓN

Unidad de medición: la indicada en la descripción del elemento

Criterio de medición: cantidad necesaria suministrada en la obra

4.- NORMATIVA DE CUMPLIMIENTO OBLIGATORIO

UNE-EN 10088-1:2006 Aceros inoxidables. Parte 1: Relación de aceros inoxidables.

3. CONDICIONES DE EJECUCIÓN DE LAS OBRAS

Las obras se efectuarán con estricta sujeción a las cláusulas estipuladas en el Contrato y al Expediente que sirva de base al mismo y conforme a las instrucciones que en interpretación de éste diere al Contratista el Director Facultativo, que serán de obligado cumplimiento para aquel siempre que lo sean por escrito.

El Contratista es completamente responsable de la elección del lugar de emplazamiento de los recintos de acopio, talleres, almacenes y parque de maquinaria, sin que pueda contar para ello con superficies o lugares comprendidos en las actuales instalaciones portuarias sin la previa aprobación y sin que tenga derecho a reclamación alguna por este hecho o por la necesidad o conveniencia de cambiar todos o alguno de los emplazamientos antes o después de iniciados los trabajos.

Las superficies ocupadas en las instalaciones portuarias para el desarrollo de los trabajos y que estén reflejadas en el Plan de Seguridad y Salud, estarán exentas del pago de tasas de ocupación. Además, el Contratista deberá hacerse cargo de los gastos y costes reflejados en el apartado “Gastos de carácter general a cargo del Contratista” de este documento que sean necesarios para el desarrollo de los trabajos.

Durante el desarrollo de las obras y hasta que tenga lugar la recepción, el Contratista es responsable de las faltas que puedan advertirse en la construcción.

3.1. ACTUACIONES PREVIAS Y DEMOLICIONES

3.1.1. Desmontajes, arranques y demoliciones de elementos de seguridad, protección y señalización

1.- DEFINICIÓN Y CONDICIONES DE LAS PARTIDAS DE OBRA EJECUTADAS

Demolición o desmontaje de elementos de seguridad, protección y señalización, con medios mecánicos y carga sobre camión. Se han considerado los siguientes tipos:

- Desmontaje de barrera de seguridad flexible y demolición de anclajes clavados al suelo
- Desmontaje de barrera de seguridad flexible y demolición de anclajes con base de hormigón
- Demolición de barrera de seguridad rígida de hormigón - Desmontaje de barandilla metálica
- Desmontaje de reja y anclajes

La ejecución de la unidad de obra incluye las siguientes operaciones:

- Preparación de la zona de trabajo
- Demolición del elemento con los medios adecuados

- Corte de armaduras y elementos metálicos
- Troceado y apilado de los escombros
- Carga de los escombros sobre el camión

CONDICIONES GENERALES:

Los restos de la demolición quedarán suficientemente troceados y apilados para facilitar la carga en función de los medios de que se disponga y de las condiciones de transporte.

Los elementos desmontados quedarán apilados para facilitar la carga.

Los materiales quedarán apilados y almacenados en función del uso a que se destinen (transporte a vertedero, reutilización, eliminación en la obra, etc.).

Una vez finalizados los trabajos, la base quedará limpia de restos de material y en condiciones de uso.

2.- CONDICIONES DEL PROCESO DE EJECUCIÓN

No se trabajará con lluvia, nieve o viento superior a 60 km/h.

Se seguirá el orden de trabajos previstos en la DT.

Se separarán las bandas y los terminales, sacando primero los elementos de unión, pernos y tuercas, y después las piezas separadoras.

Se protegerán los elementos de servicio público que puedan resultar afectados por las obras.

La zona afectada por las obras quedará convenientemente señalizada.

La ejecución de los trabajos no producirá daños, molestias o perjuicios a las construcciones, bienes o personas próximas y del entorno.

Se evitará la formación de polvo, por lo que se habrán de regar las partes que se hayan de demoler y cargar.

En caso de imprevistos (terrenos inundados, olores de gas, etc.) o cuando el derribo pueda afectar las construcciones vecinas, se suspenderán las obras y se avisará al Director Facultativo.

La operación de carga de escombros se hará con las precauciones necesarias, para conseguir las condiciones de seguridad suficientes.

Se eliminarán los elementos que puedan entorpecer los trabajos de retirada y carga de escombros.

Se cumplirá la normativa vigente en materia medioambiental, de seguridad y salud y de almacenamiento y transporte de productos de construcción.

3.- NORMATIVA DE OBLIGADO CUMPLIMIENTO

- Orden de 6 de febrero de 1976 por la que se aprueba el Pliego de prescripciones técnicas generales para obras de carreteras y puentes (PG 3/75)
- Orden FOM/1382/2002 de 16 de mayo, por la que se actualizan determinados artículos del pliego de prescripciones técnicas generales para obras de carreteras y puentes relativos a la construcción de explanaciones, drenajes y cimentaciones.

3.1.2. Formación de orificios mediante taladros

1.- DEFINICIÓN Y CONDICIONES DE LAS PARTIDAS DE OBRA EJECUTADAS

Apertura de un orificio en elementos de hormigón.

La ejecución de la unidad de obra incluye las siguientes operaciones:

- Replanteo y marcado de los orificios
- Apertura de los orificios
- Verificación de las características de los elementos a perforar

CONDICIONES GENERALES:

Estará hecho en el lugar indicado por la DT, con las modificaciones introducidas en el replanteo previo, aprobadas por el Director Facultativo.

El elemento que realice el orificio quedará colocado en la posición correcta en condiciones de ser utilizado, de recibir los mecanismos que le correspondan, etc.

Tolerancias de ejecución:

- Replanteo: ± 10 mm

2.- CONDICIONES DEL PROCESO DE EJECUCIÓN

No se hará ningún hueco hasta pasadas 24h del acabado del elemento a perforar.

3.- NORMATIVA DE OBLIGADO CUMPLIMIENTO

No hay normativa de obligado cumplimiento

3.1.3. Carga y transporte de escombros a gestor autorizado

1.- DEFINICIÓN Y CONDICIONES DE LAS PARTIDAS DE OBRA EJECUTADAS

Operaciones destinadas a la gestión de los residuos generados en obra: residuo de construcción o demolición o material de excavación.

Se han considerado las siguientes operaciones:

- Transporte o carga y transporte del residuo: material procedente de excavación o residuo de construcción o demolición
- Suministro y retirada del contenedor de residuos

CARGA Y TRANSPORTE DE MATERIAL DE EXCAVACIÓN Y RESIDUOS:

La operación de carga se hará con las precauciones necesarias para conseguir unas condiciones de seguridad suficientes.

Los vehículos de transporte tendrán los elementos adecuados para evitar alteraciones perjudiciales del material.

El contenedor estará adaptado al material que ha de transportar.

El trayecto a recorrer cumplirá las condiciones de anchura libre y pendiente adecuadas a la maquinaria a utilizar.

TRANSPORTE A OBRA:

Transporte de tierras y material de excavación o rebaje, o residuos de la construcción, entre dos puntos de la misma obra o entre dos obras.

Las áreas de vertido serán las definidas por el "Plan de Gestión de Residuos de la Construcción y Derribos" de la obra.

El vertido se hará en el lugar y con el espesor de capa indicados en el "Plan de gestión de Residuos de la Construcción y los Derribos" de la obra.

Las tierras cumplirán las especificaciones de su pliego de condiciones en función de su uso, y necesitan la aprobación previa de la DF.

TRANSPORTE A INSTALACIÓN EXTERNA DE GESTIÓN DE RESIDUOS:

Los materiales de deshecho que indique el "Plan de Gestión de Residuos de la Construcción y los Derribos" y los que la DF no acepte para ser reutilizados en obra, se transportarán a una instalación externa autorizada, con el fin de aplicarle el tratamiento definitivo.

El contratista entregará al promotor un certificado donde se indique, como mínimo:

- Identificación del productor
- Identificación del poseedor de los residuos
- Identificación de la obra de la que proviene el residuo y si es pertinente, el número de licencia de obras
- Identificación del gestor autorizado que ha recibido el residuo, y si este no es hace la gestión de valorización o eliminación del residuo, la identificación de quien hará esta gestión.
- Cantidad en t y m³ del residuo gestionado y su codificación según código LER

2.- CONDICIONES DEL PROCESO DE EJECUCIÓN

CARGA Y TRANSPORTE DE MATERIAL DE EXCAVACIÓN Y RESIDUOS:

El transporte se realizará en un vehículo adecuado, para el material que se desea transportar, dotado de los elementos que hacen falta para su desplazamiento correcto.

Durante el transporte el material se protegerá de manera que no se produzcan pérdidas en los trayectos empleados.

RESIDUOS DE LA CONSTRUCCION:

La manipulación de los materiales se realizará con las protecciones adecuadas a la peligrosidad del mismo.

3.- UNIDAD Y CRITERIOS DE MEDICIÓN

TRANSPORTE DE MATERIAL DE EXCAVACIÓN O RESIDUOS:

m³ de volumen medido con el criterio de la partida de obra de excavación que le corresponda, incrementado con el coeficiente de esponjamiento indicado en el pliego de condiciones técnicas, o cualquier otro aceptado previamente y expresamente por la DF.

RESIDUOS DE LA CONSTRUCCION:

Se considera un incremento por esponjamiento de un 35%.

4.- NORMATIVA DE OBLIGADO CUMPLIMIENTO

Real Decreto 105/2008, de 1 de febrero, por el que se regula la producción y gestión de los residuos de construcción y demolición.

Orden MAM/304/2002, de 8 de febrero, por la cual se publican las operaciones de valorización y eliminación de residuos y la lista europea de residuos.

Corrección de errores de la Orden MAM/304/2002, de 8 de febrero, por la que se publican las operaciones de valorización y eliminación de residuos y lista europea de residuos.

Real Decreto 108/1991, de 1 de febrero, sobre la prevención y reducción de la contaminación del medio ambiente producida por el amianto.

3.2. PROTECCIONES Y SEÑALIZACIÓN

3.2.1. Barandillas y pretilas

1.- DEFINICIÓN Y CONDICIONES DE LAS PARTIDAS DE OBRA EJECUTADAS

Barandillas formadas por un conjunto de perfiles que forman el bastidor y el entrepaño de la barandilla, colocadas en su posición definitiva y anclada con mortero de cemento u hormigón o con fijaciones mecánicas.

Se han considerado los siguientes tipos:

- Barandillas de acero ancladas con mortero de cemento u hormigón o con fijaciones mecánicas.
- Barandillas de aluminio ancladas con fijaciones mecánicas.
- Barandillas de acero inoxidable anclada con mortero de cemento o con fijaciones mecánicas.

La ejecución de la unidad de obra incluye las siguientes operaciones:

Barandilla metálica:

- Replanteo
- Preparación de la base
- Colocación de la barandilla y fijación de los anclajes

CONDICIONES GENERALES:

La protección instalada reunirá las mismas condiciones exigidas al elemento simple.

Estará nivelada, bien aplomada y en la posición prevista en la DT. La altura desde el nivel del pavimento hasta el barandal será la especificada en el proyecto o la indicada por el Director Facultativo.

En los tramos escalonados, el escalonamiento de la barandilla se efectuará a una distancia ≥ 50 cm del elemento que provoque dicha variación de altura.

La estructura propia de las barandillas resistirá una fuerza horizontal, uniformemente distribuida, que se considerará aplicada a 1,2 m o sobre el borde superior del elemento, si éste está situado a menos altura.

El valor característico de la fuerza será de:

- Categoría de uso C5: 3 kN/m
- Categorías de uso C3, C4, E, F: 1,6 kN/m
- Resto de categorías: 0,8 kN/m

(Las categorías de uso se definen en el apartado 3.1.1 del CTE DB SE AE)

La parte inferior de las barandillas de las escaleras de las zonas destinadas al público en establecimientos de uso comercial o de uso pública concurrencia, en zonas comunes de edificios de uso residencial vivienda o en escuelas infantiles, estará separada una distancia de 50 mm como máximo de la línea de inclinación de la escalera.

Tolerancias de ejecución:

- Replanteo: ± 10 mm
- Horizontalidad: ± 5 mm
- Aplomado: ± 5 mm/m

BARANDILLA METÁLICA:

Los montantes serán verticales.

Estará sujeta sólidamente al soporte con anclajes de acero tomados con mortero de cemento Pórtland u hormigón o con fijaciones mecánicas, protegidos contra la corrosión.

Siempre que sea posible se fijarán los barandales a los muros laterales mediante anclajes.

Los tramos de la barandilla tendrán que estar unidos, por soldadura si son de acero o por una pieza de conexión si son de aluminio.

Tolerancias de ejecución:

- Altura: ± 10 mm
- Separación entre montantes: Nula

2.- CONDICIONES DEL PROCESO DE EJECUCIÓN CONDICIONES GENERALES:

No se trabajará con lluvia, nieve o viento superior a 50 km/h.

Los anclajes garantizarán la protección contra empujes y golpes durante todo el proceso de instalación y, asimismo, mantendrán el aplomado del elemento hasta que quede definitivamente fijado al soporte.

BARANDILLA METÁLICA:

Estarán hechos los agujeros en los soportes para anclar los montantes antes de empezar los trabajos.

Los orificios de los anclajes estarán limpios de polvo u otros objetos que puedan haberse introducido en ellos desde el momento de su ejecución hasta el momento de la colocación de los anclajes.

El Director Facultativo aprobará el replanteo antes de que se fije ningún montante.

Los anclajes se realizarán mediante placas, pletinas o angulares. La elección depende del sistema y de la distancia existente entre el eje de las pilastras y el borde de los elementos resistentes.

Se respetarán las juntas estructurales mediante juntas de dilatación de 40 mm de ancho entre barandillas.

ELEMENTO COLOCADO CON MORTERO:

El material conglomerante o adhesivo con que se realice el anclaje se ha de utilizar antes de comenzar el fraguado.

Durante el fraguado no se producirán movimientos ni vibraciones del elemento.

3.- NORMATIVA DE OBLIGADO CUMPLIMIENTO

- Real Decreto 314/2006, de 17 de marzo, por el que se aprueba el Código Técnico de la Edificación Parte 2. Documento Básico de Seguridad de utilización DB-SU.
- Orden de 15 de noviembre de 1976 por la que se aprueba la Norma Tecnológica NTE-FDB/1976, «Fachadas defensas: Barandillas».

4.- CONDICIONES DE CONTROL DE EJECUCIÓN Y DE LA OBRA ACABADA CONTROL DE EJECUCIÓN. OPERACIONES DE CONTROL:

Los puntos de control más destacables son los siguientes:

- Comprobación topográfica de la situación y colocación de la barandilla. Toma de coordenadas y cuotas de un 10% de los puntos donde se situarán los elementos de anclaje.
- Inspección visual del estado general de la barandilla, galvanizado y anclajes.
- Comprobación manual de la resistencia de arranque en un 10 % de los soportes. Se trata de mover manualmente el soporte sin observar desplazamientos en la base de cimentación

CONTROL DE EJECUCIÓN. CRITERIOS DE TOMA DE MUESTRAS:

Los controles se realizarán según las indicaciones del Director Facultativo. Los controles se fundamentan en la inspección visual y por tanto, en la experiencia del inspector en este tipo de control.

CONTROL DE EJECUCIÓN. INTERPRETACIÓN DE RESULTADOS Y ACTUACIONES EN CASO DE INCUMPLIMIENTO:

Corrección por parte del contratista de las irregularidades observadas.

CONTROL DE LA OBRA ACABADA. OPERACIONES DE CONTROL:

Inspección visual de la unidad acabada.

CONTROL DE LA OBRA ACABADA. CRITERIOS DE TOMA DE MUESTRAS:

En la unidad acabada se realizarán, las comprobaciones y pruebas de servicio previstas en proyecto y/o ordenadas por el Director Facultativo conjuntamente con las exigidas por la normativa vigente.

CONTROL DE LA OBRA ACABADA. INTERPRETACIÓN DE RESULTADOS Y ACTUACIONES EN CASO DE INCUMPLIMIENTO:

Corrección por parte del contratista de las irregularidades observadas

3.2.2. Taladro sobre estructura de hormigón o mampostería

1.- DEFINICIÓN Y CONDICIONES DE LAS PARTIDAS DE OBRA EJECUTADAS

Formación de un agujero a través de hormigón armado o sillería.

Se han considerado los siguientes tipos:

- Agujero de diámetro entre 16 y 70 mm y longitud entre 300 y 900mm en paredes de hormigón en masa, armado o de sillería, realizado con broca de diamante

La ejecución de la unidad de obra incluye las siguientes operaciones:

- Preparación de la zona de trabajo

- Replanteo y marcado del agujero
- Verificación de la posición de los elementos que atraviesan el muelle
- Perforación del muelle con los medios adecuados
- Troceado y apilado de los escombros

CONDICIONES GENERALES:

El hueco tendrá forma circular y atravesará la totalidad del espesor especificado.

Estará hecho en el lugar indicado por la DT, con las modificaciones introducidas en el replanteo previo, aprobadas por la DF.

Será recto y permitirá la introducción del elemento (perno, etc.) que atraviesa la pared, en condiciones de ser utilizado.

Los materiales quedarán suficientemente troceados y apilados para facilitar la carga, en función de los medios de que se disponga y de las condiciones de transporte.

Una vez finalizados los trabajos, la superficie quedará limpia de restos de material.

Tolerancias de ejecución:

- Replanteo: ± 10 mm

2.- CONDICIONES DEL PROCESO DE EJECUCIÓN

No se trabajará con lluvia, nieve o viento superior a 60 km/h.

Se seguirá el orden de trabajos previstos en la DT.

En caso de encontrar armadura, la solución a adoptar para mantener las características mecánicas se someterá a la consideración de la DF.

Se protegerán los elementos de servicio público que puedan resultar afectados por las obras.

La zona afectada por las obras quedará convenientemente señalizada.

Los trabajos se harán de manera que molesten lo mínimo posible a los afectados.

Se eliminarán los elementos que puedan entorpecer los trabajos de retirada y carga de escombros.

3.- UNIDAD Y CRITERIOS DE MEDICIÓN

Unidad de cantidad realmente ejecutada según las especificaciones de la DT.

4.- NORMATIVA DE OBLIGADO CUMPLIMIENTO

* Orden de 10 de febrero de 1975 por la que se aprueba la Norma Tecnológica de la Edificación: NTE-ADD/1975 Acondicionamiento del terreno. Desmontes. Demoliciones.

3.2.3. Anclajes especiales

1.- DEFINICIÓN Y CARACTERÍSTICAS DE LOS ELEMENTOS

Se han considerado los siguientes tipos de material:

- Anclajes de cemento y aditivos
- Anclajes de resinas epoxi de curado medio

ANCLAJE DE CEMENTO Y ADITIVOS:

Anclaje formado por un mortero de cemento y aditivos especiales, aceleradores y expansivos, en cartucho cilíndrico de diámetro variable y con una envoltura de papel permeable que permite la hidratación por inmersión en agua.

El diámetro a utilizar estará en función del diámetro del perno y del de la perforación.

Tiempo de hidratación por inmersión: < 2,5 min

Inicio del endurecimiento: < 15 min

Resistencia a la tracción:

- Al cabo de 3 h a 10°C: ≥ 50 kN/m
- Al cabo de 24 h a 10°C: ≥ 150 kN/m

ANCLAJE DE RESINAS EPOXI:

Anclaje formado por un cartucho con resinas epoxi de dos componentes separados entre ellos por una lámina de plástico.

Los dos componentes del cartucho serán una formulación tixotrópica de resina de poliéster y un catalizador.

Cuando se mezclen los dos componentes empezará el curado y el endurecimiento de la resina.

Inicio del endurecimiento (Ti): $20 \leq Ti \leq 45$ s

Final del endurecimiento (Tf): $3 \leq Tf \leq 5$ min

Resistencia a la tracción:

- Al cabo de 15 min: ≥ 50 kN/m
- Al cabo de 3 h: ≥ 150 kN/m

2.- CONDICIONES DE SUMINISTRO Y ALMACENAJE

ANCLAJE DE RESINAS EPOXI Y TACO PARA ANCLAJE METALICO:

Suministro: Empaquetados en cajas.

Almacenamiento: En lugares protegidos del sol, a temperatura inferior a 30°C y no expuestos a golpes e impactos.

ANCLAJE DE CEMENTO:

Suministro: Empaquetados en bolsas de plástico totalmente impermeables.

Almacenamiento: En lugares protegidos de impactos, lluvias, humedades y de los rayos solares.

3.- UNIDAD Y CRITERIOS DE MEDICIÓN

Unidad de medición: la indicada en la descripción del elemento

Criterio de medición: cantidad necesaria suministrada en la obra

4.- NORMATIVA DE OBLIGADO CUMPLIMIENTO

No hay normativa de obligado cumplimiento.

5.- CONDICIONES DE CONTROL DE RECEPCIÓN

OPERACIONES DE CONTROL:

Inspección visual de los bulonados en cada suministro y recepción del certificado de calidad correspondiente.

El control de recepción de material verificará que las características de los materiales son coincidentes con lo establecido en la DT. Este control cumplirá lo especificado en el apartado 7.2 del CTE.

Control de documentación: documentos de origen (hoja de suministro y etiquetado), certificado de garantía del fabricante, en su caso, (firmado por persona física) y los documentos de conformidad o autorizaciones administrativas exigidas, incluida la documentación correspondiente al mercado CE cuando sea pertinente.

Control mediante distintivos de calidad y evaluaciones de idoneidad: En el caso en que el fabricante disponga de alguna marca de calidad, aportará la documentación correspondiente

Control de recepción mediante ensayos: Si el material dispone de una marca legalmente reconocida en un país de la CEE (Mercado CE, AENOR, etc.) se podrá prescindir de los ensayos de control de recepción de las características del material garantizadas por la marca, y la DF solicitará en este caso, los resultados de los ensayos correspondientes al suministro recibido. En cualquier caso, la DF podrá solicitar ensayos de control de recepción si lo cree conveniente.

Recepción de certificados de calidad de los materiales auxiliares: cartuchos de cemento o resina, placas, hembras, etc... donde se garanticen las condiciones exigidas en el pliego.

En el caso de realizarse el control mediante ensayos, se efectuaran las siguientes comprobaciones:

- Cada 10 t de material se realizará un ensayo de tracción (UNE 7474-5) (1 probeta) con determinación del límite elástico, carga y alargamiento en rotura.

- Comprobación de las características geométricas en un 10 % de los anclajes.

CRITERIOS DE TOMA DE MUESTRAS:

Las operaciones de control se realizarán según las indicaciones de la DF.

INTERPRETACIÓN DE RESULTADOS Y ACTUACIONES EN CASO DE INCUMPLIMIENTO:

No se utilizarán materiales que no se acompañen con el correspondiente certificado de calidad donde se garantice el cumplimiento de las especificaciones indicadas.

Si algún resultado no cumple con lo prescrito, pero se ha observado en el correspondiente ensayo alguna anomalía no imputable al material (como defecto en la mecanización de la probeta, irregular funcionamiento de la maquinaria de ensayo...) el ensayo se considerará nulo y se repetirá correctamente con una nueva probeta.

Si algún resultado no cumple con lo prescrito habiéndose realizado correctamente, se realizarán 2 contraensayos según UNE-EN 10021 y UNE-EN 10025-2, sobre probetas tomadas de dos piezas diferentes del lote que se está ensayando. Si ambos resultados (de los contraensayos) cumplen lo prescrito, la unidad de inspección será aceptable, en caso contrario se rechazará.

Cuando se sobrepase alguna de las tolerancias especificadas en algún control geométrico, se rechazará la pieza incorrecta y se aumentará el control hasta un 20% de unidades. Si aún se encuentran irregularidades, se harán las oportunas correcciones y/o rechazos y se hará el control sobre el 100% de las unidades con las oportunas actuaciones según el resultado.

3.2.4. Hormigonado de zanjas y pozos para anclajes

1.- DEFINICIÓN Y CONDICIONES DE LAS PARTIDAS DE OBRA EJECUTADAS

Hormigonado de estructuras y elementos estructurales, con hormigón en masa, armado, para pretensar, hormigón autocompactante y hormigón ligero, de central o elaborado en la obra en planta dosificadora, que cumpla las prescripciones del Código Estructural, vertido directamente desde camión, con bomba o con cubilote, y operaciones auxiliares relacionadas con el hormigonado y el curado del hormigón.

Se han considerado los siguientes elementos a hormigonar:

- Zonas localizadas de estructuras, como dados de apoyo, etc.

La ejecución de la unidad de obra incluye las siguientes operaciones:

Hormigonado:

- Preparación de la zona de trabajo
- Humectación del encofrado
- Vertido del hormigón
- Compactación del hormigón mediante vibrado, en su caso

- Curado del hormigón

CONDICIONES GENERALES:

En la ejecución del elemento se cumplirán las prescripciones establecidas en el Código Estructural, en especial las que hacen referencia la durabilidad del hormigón y las armadura en función de las clases de exposición.

El hormigón estructural debe de fabricarse en centrales específicas

El hormigón colocado no tendrá disgregaciones o coqueras en la masa.

Después del hormigonado las armaduras mantendrán la posición prevista en la DT.

La sección del elemento no quedará disminuida en ningún punto por la introducción de elementos del encofrado ni de otros.

El elemento acabado tendrá una superficie uniforme, sin irregularidades.

Si la superficie debe quedar vista tendrá, además, una coloración uniforme, sin goteos, manchas, o elementos adheridos.

En el caso de utilizar matacán, las piedras quedarán distribuidas uniformemente dentro de la masa de hormigón sin que se toquen entre ellas.

Resistencia característica del hormigón se comprobará de acuerdo con el Código Estructural

La densidad mínima del hormigón es de 2,6 T/m³.

Las tolerancias de ejecución cumplirán lo especificado en el Código Estructural

Las tolerancias en el recubrimiento y la posición de las armaduras cumplirán lo especificado en la UNE 36831.

No se aceptarán tolerancias en el replanteo de ejes ni en la ejecución de cimentación de medianeras, huecos de ascensor, pasos de instalaciones, etc., a menos que las autorice explícitamente la DF.

HORMIGONADO DE ESTRUCTURAS:

Tolerancias de ejecución:

- Verticalidad de líneas y superficies (H altura del punto considerado):

- $H \leq 6$ m: ± 24 mm

- 6 m < $H \leq 30$ m: $\pm 4H$, ± 50 mm

- $H \geq 30$ m: $\pm 5H/3$, ± 150 mm

- Verticalidad aristas exteriores o juntas de dilatación vistas (H altura del punto considerado):

- $H \leq 6$ m: ± 12 mm

- 6 m < $H \leq 30$ m: $\pm 2H$, ± 24 mm

- $H \geq 30$ m: $\pm 4H/5$, ± 80 mm
- Desviaciones laterales:
- Piezas: ± 24 mm
- Juntas: ± 16 mm
- Nivel cara inferior de piezas (antes de retirar puntales): ± 20 mm
- Sección transversal (D: dimensión considerada):
- $D \leq 30$ cm: + 10 mm, - 8 mm
- $30 \text{ cm} < D \leq 100$ cm: + 12 mm, - 10 mm
- $100 \text{ cm} < D$: + 24 mm, - 20 mm
- Desviación de la cara encofrada respecto al plano teórico:
- Aristas exteriores pilares vistos y juntas en hormigón visto: ± 6 mm/3 m
- Resto de elementos: ± 10 mm

Las tolerancias deben cumplir lo especificado en el Código Estructural.

2.- CONDICIONES DEL PROCESO DE EJECUCIÓN

HORMIGONADO:

Si la superficie sobre la que se hormigonará ha sufrido helada, se eliminará previamente la parte afectada.

La temperatura de los elementos donde se hace el vertido será superior a los 0°C .

El hormigón se pondrá en obra antes de iniciar el fraguado. Su temperatura será $\geq 5^{\circ}\text{C}$.

La temperatura para hormigonar estará entre 5°C y 40°C . El hormigonado se suspenderá cuando se prevea que durante las 48 h siguientes la temperatura puede ser inferior a 0°C . Fuera de estos límites, el hormigonado requiere precauciones explícitas y la autorización de la DF. En este caso, se harán probetas con las mismas condiciones de la obra, para poder verificar la resistencia realmente conseguida.

Si el encofrado es de madera, tendrá la humedad necesaria para que no absorba agua del hormigón.

No se admite el aluminio en moldes que deban estar en contacto con el hormigón.

No se procederá al hormigonado hasta que la DF de el visto bueno habiendo revisado las armaduras en posición definitiva.

La DF comprobará la ausencia de defectos significativos en la superficie del hormigón. En caso de considerar los defectos inadmisibles de acuerdo con el proyecto la DF valorará la reparación.

No se colocarán en obra capas o tongadas de hormigón con un grueso superior al que permita una compactación completa de la masa.

Si el vertido del hormigón se efectúa con bomba, la DF aprobará la instalación de bombeo previamente al hormigonado.

No puede transcurrir más de 1,5 hora desde la fabricación del hormigón hasta el hormigonado a menos que la DF lo crea conveniente por aplicación de medios que retarden el fraguado.

No se pondrán en contacto hormigones fabricados con tipos de cementos incompatibles entre ellos.

El vertido se realizará desde una altura pequeña y sin que se produzcan disgregaciones.

La compactación del hormigón se realizará mediante procesos adecuados a la consistencia de la mezcla y de manera que se eliminen huecos y evite la segregación.

Se debe garantizar que durante el vertido y compactado del hormigón no se producen desplazamientos de la armadura.

La velocidad de hormigonado será suficiente para asegurar que el aire no quede atrapado y asiente el hormigón. Se vibrará enérgicamente.

El hormigonado se suspenderá en caso de lluvia o de viento fuerte. Eventualmente, la continuación de los trabajos, en la forma que se proponga, será aprobada por la DF.

En ningún caso se detendrá el hormigonado si no se ha llegado a una junta adecuada.

Las juntas de hormigonado serán aprobadas por la DF antes del hormigonado de la junta.

Al volver a iniciar el hormigonado de la junta se retirará la capa superficial de mortero, dejando los áridos al descubierto y la junta limpia. Para hacerlo no se utilizarán productos corrosivos.

Antes de hormigonar la junta se humedecerá, evitando encharcar la junta

Se pueden utilizar productos específicos (como las resinas epoxi) para la ejecución de juntas siempre que se justifique y se supervise por la DF.

Una vez rellenado el elemento no se corregirá su aplome, ni su nivelación.

Durante el fraguado y primer periodo de endurecimiento del hormigón deberá asegurarse el mantenimiento de la humedad del mismo mediante el curado y de acuerdo con el Código Estructural.

Durante el fraguado se evitarán sobrecargas y vibraciones que puedan provocar la fisuración del elemento.

HORMIGÓN ESTRUCTURAL:

La compactación se realizará por vibrado. El espesor máximo de la tongada dependerá del vibrador utilizado. Se vibrará hasta conseguir una masa compacta y sin que se produzcan disgregaciones.

Se vibrará más intensamente en las zonas de alta densidad de armaduras, en las esquinas y en los paramentos.

3.- NORMATIVA DE CUMPLIMIENTO OBLIGATORIO

Real Decreto 470/2021, de 29 de junio, por el que se aprueba el Código Estructural

4.- CONDICIONES DE CONTROL DE EJECUCIÓN Y DE LA OBRA ACABADA

CONTROL DE EJECUCIÓN. OPERACIONES DE CONTROL:

Los puntos de control más destacables son los siguientes:

- Aprobación del plan de hormigonado presentado por el contratista
- Inspección visual de todas las excavaciones antes de la colocación de las armaduras, con observación del estado de limpieza y entrada de agua en todo el recinto.
- Toma de coordenadas y cotas de todas las unidades de obra antes del hormigonado.
- Observación de la superficie sobre la que debe extenderse el hormigón y de las condiciones del encofrado. Medida de las dimensiones de todas las unidades estructurales de obra, entre los encofrados, antes de hormigonar.
- Verificación de la correcta disposición del armado y de las medidas constructivas para evitar movimientos del armado durante el hormigonado.
- Inspección del proceso de hormigonado con control, de entre otros aspectos, de la temperatura y condiciones ambientales.
- Control del desencofrado y del proceso y condiciones de curado.
- Toma de coordenadas y cotas de los puntos que deban recibir prefabricados, después del hormigonado.

CONTROL DE EJECUCIÓN. CRITERIOS DE TOMA DE MUESTRAS:

Los controles se realizarán según las indicaciones de la DF, y el contenido del Código Estructural.

CONTROL DE EJECUCIÓN. INTERPRETACIÓN DE RESULTADOS Y ACTUACIONES EN CASO DE INCUMPLIMIENTO:

No se podrá iniciar el hormigonado de un elemento sin la correspondiente aprobación de la DF.

CONTROL DE LA OBRA ACABADA. OPERACIONES DE CONTROL:

Los puntos de control más destacables son los siguientes:

- Inspección visual de la unidad finalizada y control de las condiciones geométricas de acabado, según el Control del elemento construido del Código Estructural.
- Ensayos de información complementaria.

De las estructuras proyectadas y construidas de acuerdo al Código Estructural, en las que los materiales y la ejecución hayan alcanzado la calidad prevista, comprobada mediante los controles preceptivos, sólo necesitan someterse a ensayos de información y en particular a pruebas de carga, las incluidas en los siguientes supuestos:

- Cuando así lo dispongan las Instrucciones, reglamentos específicos de un tipo de estructura o el pliego de prescripciones técnicas particulares.
- Cuando debido al carácter particular de la estructura convenga comprobar que la misma reúne ciertas condiciones específicas. En este caso el pliego de prescripciones técnicas particulares establecerá los ensayos oportunos que se han de realizar, indicando con toda precisión la forma de realizarlos y la manera de interpretar los resultados.
- Cuando a juicio de la Dirección Facultativa existan dudas razonables sobre la seguridad, funcionalidad o durabilidad de la estructura.

CONTROL DE LA OBRA ACABADA. CRITERIOS DE TOMA DE MUESTRAS:

Los controles se realizarán según las indicaciones de la DF, y el Código Estructural.

CONTROL DE LA OBRA ACABADA. INTERPRETACIÓN DE RESULTADOS Y ACTUACIONES EN CASO DE INCUMPLIMIENTO:

Si se aprecian deficiencias importantes en el elemento construido, la DF podrá encargar ensayos de información complementaria (testigos, ultrasonidos, esclerómetro) sobre el hormigón endurecido, con el fin de tener conocimiento de las condiciones de resistencia conseguidas u otras características del elemento hormigonado.

3.2.5. Suministro y colocación de cerramiento metálico

Suministro e instalación de cerramiento metálico de alta seguridad de difícil escalada. Postes de chapa galvanizada con sección cuadrada de 80x80x2 mm de 2,40 m de altura, opción de montaje soporte con una separación entre ejes de postes de 2,52m, con tornillo pasante, placa y sistema de rigidización. Bastidores fabricados con mallazo de alambre de acero de 4 mm de diámetro y uniones electrosoldadas de retícula rectangular 12,8x76,2 mm y acabado en galvanizado en caliente tipo Z-275, con recubrimiento mínimo de zinc de 80 gr/m². Todos los materiales irán plastificados con recubrimiento anticorrosión de espesor mínimo 100 micras. Acabado en color blanco. Incluyendo: desmontaje del cerramiento actual y montaje secuencial (retirada del viejo a medida que se instala el nuevo), acondicionamiento del empotramiento, gestión de residuos y medidas de PRL.

CONDICIONES PREVIAS QUE HAN DE CUMPLIRSE ANTES DE LA EJECUCIÓN DE LAS UNIDADES DE OBRA

AMBIENTALES.

Se suspenderán los trabajos cuando llueva con intensidad, nieve o exista viento excesivo.

PROCESO DE EJECUCIÓN

FASES DE EJECUCIÓN

Replanteo. Apertura de huecos para colocación de los postes. Colocación de los postes. Vertido del mortero. Aplomado y alineación de los postes. Colocación de los paneles de malla.

CONDICIONES DE TERMINACIÓN

El conjunto será monolítico.

CONSERVACIÓN Y MANTENIMIENTO

Se protegerá frente a golpes.

3.3. SEGURIDAD Y SALUD

1.- UNIDAD Y CRITERIOS DE MEDICIÓN

La partida de Seguridad y Salud se abonará íntegramente una vez constatado la realización satisfactoria de la misma por parte del Director Facultativo.

4. MEDICIÓN Y ABONO DE LAS OBRAS

4.1. PARTIDAS ALZADAS A JUSTIFICAR

Se definirán como partidas alzadas aquellas que no puedan ser definidas total o parcialmente, sino a medida que avanzan los trabajos.

Las partidas alzadas se ejecutarán de acuerdo con las instrucciones de la Dirección Facultativa, con el espíritu e intención contenido en el presente documento y de acuerdo con lo sancionado por la costumbre como reglas de buena construcción y las indicaciones que sobre el particular señale la Dirección Facultativa.

El coste directo de las partidas alzadas se determinará por aplicación de los precios unitarios de mano de obra, materiales y maquinaria contenidos en la justificación de precios incluida en el expediente. Una vez determinado el Coste Directo, se aplicará a dicha cantidad el porcentaje de Costes Indirectos, para obtener el coste de Ejecución Material. A los costes de Ejecución Material, determinados según lo indicado anteriormente, se aplicarán los coeficientes reglamentarios especificados en el Resumen del Presupuesto y la Baja obtenida en la licitación de las obras

4.2. PARTIDAS ALZADAS DE ABONO ÍNTEGRO

Las partidas alzadas de abono íntegro se abonarán íntegramente una vez constatado la realización satisfactoria de la misma por parte de la Dirección Facultativa.

4.3. ACTUACIONES PREVIAS Y DEMOLICIONES

4.3.1. Levantado de barandilla/pasamanos

1.- UNIDAD Y CRITERIOS DE MEDICIÓN DESMONTAJE O DEMOLICION DE BARRERA DE SEGURIDAD, BARANDILLA O BALAUSTRADA:

m de longitud realmente desmontada o derribada, según las especificaciones de la Documentación Técnica.

DESMONTAJE DE REJA:

m² realmente ejecutado, medido según las especificaciones de la Documentación Técnica.

DESMONTAJE DE SEÑAL DE TRÁFICO O ARRANCADA DE ESCALERA DE GATO:

Unidad de cantidad realmente ejecutada según las especificaciones de la Documentación Técnica.

4.3.2. Taladro estructura de hormigón

1.- UNIDAD Y CRITERIOS DE MEDICIÓN

Unidad de paso realmente ejecutado según las especificaciones de la DT

4.3.3. Carga y transporte de escombros a gestor autorizado

1.- UNIDAD Y CRITERIOS DE MEDICIÓN TRANSPORTE DE MATERIAL DE EXCAVACIÓN O RESIDUOS:

m³ de volumen medido con el criterio de la partida de obra de excavación que le corresponda, incrementado con el coeficiente de esponjamiento indicado en el pliego de condiciones técnicas, o cualquier otro aceptado previamente y expresamente por la Dirección Facultativa.

RESIDUOS DE LA CONSTRUCCION:

Se considera un incremento por esponjamiento de un 40% para demolición de elementos de hormigón

Se considera un incremento por esponjamiento de un 10% para materiales procedentes de fresados

Se considera un incremento por esponjamiento de un 20% para demolición de elementos cerámicos, de mampostería, de falso techo y de revestimientos de cartón-yeso.

Se considera un incremento por esponjamiento de un 30% para demolición de elementos de madera.

Se considera un incremento por esponjamiento de un 30% para demolición de elementos de acero.

Se considera un incremento por esponjamiento de un 30% para demolición de elementos sanitarios.

4.4. ACTUACIONES DE MEJORA

4.4.1.1. Suministro y colocación de barandilla AISI316

1.- UNIDAD Y CRITERIOS DE MEDICIÓN

m de longitud medida según las especificaciones de la DT.

4.4.1.2. Suministro y colocación de cerramiento

1.- UNIDAD Y CRITERIOS DE MEDICIÓN

m² de superficie medida según las especificaciones de la DT.

4.4.1.3. Hormigón para anclaje de barandilla, HM-30/F/20/XA2

1.- UNIDAD Y CRITERIOS DE MEDICIÓN

m³ de volumen necesario elaborado en la obra.

4.5. SEGURIDAD Y SALUD

4.5.1. Seguridad y Salud

1.- UNIDAD Y CRITERIOS DE MEDICIÓN

Según criterios establecidos para las partidas alzadas de abono íntegro.

5. DISPOSICIONES GENERALES

5.1. COMPROBACIÓN DEL REPLANTEO

La Dirección Facultativa entregará al Contratista una relación de puntos de referencia materializados sobre el terreno en el área de las obras y un plano general de replanteo en los que figurarán las coordenadas de los vértices establecidos y la cota $\pm 0,00$ elegida, que será el Cero del Puerto.

Antes de iniciar las obras el Contratista comprobará sobre el terreno, en presencia de la Dirección Facultativa, el plano general de replanteo. Así mismo se harán levantamientos topográficos de contraste de las zonas afectadas por las obras.

A continuación, se levantará un acta de replanteo firmada por los representantes de ambas partes. Desde ese momento el Contratista será el único responsable del replanteo de las obras, y los planos contradictorios servirán de base a las mediciones de obra.

Los datos, cotas y puntos fijados se anotarán en un anejo al acta de comprobación del replanteo; el cual se unirá al expediente de la obra, entregándose una copia al Contratista.

Todas las coordenadas de las obras estarán referidas a las fijadas como definitivas en esta acta de replanteo. Lo mismo ocurrirá con la cota $\pm 0,00$ elegida, que será el Cero del Puerto.

El Contratista será responsable de la conservación de los puntos, señales y mojones, tanto terrestres como marítimos. Si en el transcurso de las obras son destruidos algunos, deberá colocar otros, bajo su responsabilidad y a su costa, comunicándolo por escrito a la Dirección Facultativa que comprobará las coordenadas de los nuevos vértices o señales.

La Dirección Facultativa sistematizará normas para la comprobación de estos replanteos y podrá supeditar el progreso de los trabajos a los resultados de estas comprobaciones, lo cual, en ningún caso, inhibirá la total responsabilidad del Contratista, ni en cuanto a la correcta configuración y nivelación de las obras, ni en cuanto al cumplimiento de plazos parciales.

Los gastos ocasionados por todas las operaciones de comprobación del replanteo general y los de las operaciones de replanteo y levantamiento mencionados en estos apartados serán por cuenta del Contratista.

5.2. PLAZO PARA COMENZAR A EJECUTAR LAS OBRAS

El Acta de Comprobación del Replanteo deberá firmarse dentro del mes siguiente a la fecha de la firma del contrato.

Cuando el resultado de la Comprobación del Replanteo demuestre la viabilidad del proyecto, a juicio de la Dirección Facultativa y sin reserva por parte del Contratista, el plazo de la ejecución de las obras se iniciará a partir del día siguiente al de la firma del acta de comprobación del replanteo. En el caso contrario, el plazo de la ejecución de las obras se

iniciará a partir del día siguiente al de la notificación al Contratista de la autorización para el comienzo de ésta, una vez superadas las causas que impidieran la iniciación de las mismas o bien, en su caso, si resultasen infundadas las reservas formuladas por el Contratista en el acta de Comprobación del Replanteo.

Las obras deberán quedar terminadas en el plazo que se fije en el Pliego de Condiciones que ha de regir la contratación de las obras.

5.3. EJECUCIÓN DE LAS OBRAS

Las obras se efectuarán con estricta sujeción a las cláusulas estipuladas en el Contrato y al Proyecto que sirva de base al mismo y conforme a las instrucciones que en interpretación de éste diere al Contratista la Dirección Facultativa, que serán de obligado cumplimiento para aquel siempre que lo sean por escrito.

El Contratista es completamente responsable de la elección del lugar de emplazamiento de los recintos de acopio, talleres, almacenes y parque de maquinaria, sin que pueda contar para ello con superficies o lugares comprendidos en el actual recinto portuario sin la previa aprobación y sin que tenga derecho a reclamación alguna por este hecho o por la necesidad o conveniencia de cambiar todos o alguno de los emplazamientos antes o después de iniciados los trabajos.

Las superficies ocupadas del recinto portuario para el desarrollo de los trabajos y que estén reflejadas en el Plan de Seguridad y Salud, estarán exentas del pago de tasas de ocupación. Además, el Contratista deberá hacerse cargo de los gastos y costes reflejados en el apartado “Gastos a cuenta del contratista” de este Pliego que sean necesarios para el desarrollo de los trabajos.

Durante el desarrollo de las obras y hasta que tenga lugar la recepción, el Contratista es responsable de las faltas que puedan advertirse en la construcción.

Los efectos del Contrato se regularán en todo por la ley 9/2017, de Contratos del Sector Público.

5.4. RECEPCIÓN DE LOS TRABAJOS

Una vez terminadas las obras, se efectuará la recepción, conforme a lo dispuesto en la ley 9/2017, de Contratos del Sector Público.

A la recepción de los trabajos concurrirá el Facultativo designado por la APB, y el Contratista asistido, si lo estima oportuno, de su facultativo.

Si los trabajos se encuentran en buen estado y con arreglo a las prescripciones previstas, el Facultativo los dará por recibidos, levantándose la correspondiente acta y comenzando entonces el plazo de garantía.

Cuando los trabajos no se hallen en estado de ser recibidos se hará constar así en el acta, señalándose los defectos observados, fijando un plazo para remediarlos. Si transcurrido dicho plazo el contratista no lo hubiese efectuado, se le podrá conceder un nuevo plazo improrrogable o declarar resuelto el contrato.

5.5. LIQUIDACIÓN DE LA OBRA

Dentro del plazo de un (1) mes, contados a partir de la fecha de la recepción, deberá acordarse y ser notificada al Contratista la liquidación de trabajos. Si en el Pliego de Condiciones se hubieran establecidos plazos parciales, la liquidación se referirá única y exclusivamente al último tramo, zona o parte de la obra, debiendo ir precedida de las correspondientes liquidaciones parciales únicas y definitivas de los trabajos recibidos según plazos parciales establecidos.

5.6. PROPIEDAD INDUSTRIAL Y COMERCIAL

El Contratista será responsable de toda clase de reivindicaciones que se refieran a suministros de materiales, procedimientos y medios utilizados en la ejecución de la obra y que procedan de titulares de patentes, licencias, planos, modelos o marcas de fábrica o de comercios.

En el caso de que sea necesario, corresponde al Contratista obtener las licencias o autorizaciones precisas y soportar la carga de los derechos e indemnizaciones correspondientes.

Las reclamaciones de terceros titulares de licencias, patentes, autorizaciones, planos, modelos, marcas de fábrica o de comercio utilizados, deberán ser resueltas por el Contratista, quien se hará cargo de las consecuencias que se deriven de las mismas.

5.7. ORGANIZACIÓN Y POLICÍA DE LAS OBRAS

El Contratista será responsable del orden, limpieza y condiciones sanitarias de las zonas de actuación. Deberá adoptar a este respecto las medidas que le sean señaladas por las Autoridades competentes y por la Dirección Facultativa designado por la APB.

5.8. INTERFERENCIA CON LA EXPLOTACIÓN PORTUARIA

Las diversas operaciones de construcción se llevarán a cabo de forma que se cause la menor interferencia posible.

5.9. INADECUADA COLOCACIÓN DE MATERIALES

Si durante la ejecución de los trabajos el Contratista perdiera, vertiera, hundiera o inadvertidamente colocara cualquier material, instalación, maquinaria o accesorios que, en

opinión de la Dirección Facultativa pudieran representar un peligro y obstrucción para la navegación o que, en cualquier otra forma, pudieran ser objetables, los recuperará y retirará con la mayor prontitud sin coste adicional alguno.

Hasta que se efectúe dicha recuperación y retirada, el Contratista dará aviso inmediato de toda obstrucción que se produzca por alguna de las causas anteriores, suministrando la correspondiente descripción y situación de la misma.

Si el mencionado Contratista rehusara, mostrara negligencia o demora en el cumplimiento de tal requisito dichas obstrucciones serán señalizadas o retiradas, o ambas cosas, por oficio y el coste de dicha señalización o retirada, o ambas cosas será deducido de cualquier cantidad adeudada o que pudiera adeudarse al Contratista.

5.10. SEÑALIZACIÓN DE LAS OBRAS

El Contratista suministrará, instalará y mantendrá en perfecto estado todas las vallas, balizas, y otras marcas necesarias para delimitar la zona de trabajo a satisfacción de la Dirección Facultativa.

El Contratista quedará asimismo obligado a señalar las otras partes de las obras objeto del Contrato de acuerdo a las instrucciones y con los medios que prescriban el Director del Contrato y otras Autoridades competentes, conforme a las disposiciones vigentes. El Contratista será responsable de cualquier daño derivado de falta o negligencia en el cumplimiento de este artículo.

Serán de cuenta y riesgo del Contratista el suministro, instalación, mantenimiento y conservación de todas las luces, medios y equipos necesarios para dar cumplimiento a lo indicado en este artículo.

5.10.1. Señales luminosas y operaciones

El Contratista colocará, a su cargo, señales luminosas o de cualquier tipo y ejecutará las operaciones de acuerdo con las órdenes de la Dirección Facultativa y de las Autoridades competentes. Cada noche se encenderán las luces, desde la puesta hasta la salida del sol.

El Contratista será el responsable de cualquier daño que resulte como consecuencia de la falta o negligencia, así como de no cumplir las regulaciones que determine la Autoridad de la Marina.

Cuando se realicen trabajos nocturnos, el Contratista mantendrá, desde la puesta a la salida del sol, las luces necesarias para la adecuada observación de las operaciones de construcción. Estos trabajos deberán ser autorizados por la Dirección Facultativa.

5.10.2. Balizas y miras

El Contratista suministrará, instalará y mantendrá, a su cargo y en las debidas condiciones, todas las balizas, boyas y otros indicadores que sean necesarios para definir y realizar los

trabajos y facilitar su inspección. Igualmente, instalará y mantendrá miras referidas a la cota cero (0) del Puerto en lugares accesibles desde cualquier punto de la zona de los trabajos con el objetivo de poder determinar, en cualquier momento, las cotas exactas de las zonas de trabajo.

Se podrá exigir al Contratista la paralización de los trabajos de construcción en cualquier momento en el que las balizas o los indicadores no puedan verse o seguir adecuadamente.

La Dirección Facultativa proporcionará, a petición del Contratista, una línea base topográfica en tierra así como los puntos altimétricos de referencia y las cotas que resulten razonablemente necesarias para la instalación de las balizas, boyas y miras.

5.11. RETIRADA DE LAS INSTALACIONES PROVISIONALES DE OBRA

A la terminación de los trabajos, el Contratista retirará prontamente las instalaciones y estructuras provisionales, incluidas las balizas, boyas, y otras señales colocadas por el mismo, en el mar o en tierra en el plazo de tres (3) meses, a menos que se disponga otra cosa por la Dirección de la obra.

Si el mencionado Contratista rehusara, mostrara negligencia o demora en el cumplimiento de estos requisitos, dichas instalaciones serán consideradas como obstáculo o impedimento y podrán ser retiradas de oficio.

El coste de dichas retiradas en su caso será deducido de cualquier cantidad adeudada o que pudiera adeudarse al Contratista.

5.12. CONTRADICCIONES, OMISIONES O ERRORES

En caso de contradicción entre los Planos y Pliego de Prescripciones Técnicas, prevalecerá lo prescrito en este último. Lo mencionado en el Pliego de Prescripciones Técnicas y omitido en los Planos, o viceversa, habrá de ser aceptado como si estuviese expuesto en ambos documentos, siempre que, a juicio de la Dirección Facultativa, quede suficientemente definida la unidad de obra correspondiente, y ésta tenga precio en el contrato.

Los diversos capítulos del presente Pliego de Prescripciones Técnicas son complementarios entre sí, entendiéndose que las prescripciones que contenga uno de ellos y afecte a otros obligan como si estuviesen en todos. Las contradicciones o dudas entre sus especificaciones se resolverán por la interpretación que razonadamente haga la Dirección Facultativa.

En todo caso, las contradicciones, omisiones o errores que se adviertan en estos documentos, tanto por el la Dirección Facultativa como por el Contratista, deberán reflejarse preceptivamente en el Acta de Comprobación del Replanteo.

5.13. ENSAYOS

La Dirección Facultativa ordenará los ensayos de materiales y unidades de obra previstos en este Pliego y los que considere además necesarios.

Los ensayos se efectuarán y supervisarán por Laboratorios de Obras homologados con arreglo a las Normas de Ensayos aprobadas por el Ministerio de Transportes, Movilidad y Agenda Urbana y en su defecto las normas UNE.

Cualquier tipo de ensayo que no esté incluido en dichas normas deberá realizarse con arreglo a las instrucciones que dicte la Dirección Facultativa.

Será por cuenta del Contratista el coste de los ensayos que se realicen. Los ensayos y otras acciones precisas para comprobar la existencia de vicios o defectos ocultos serán con cargo al Contratista, en caso de confirmarse dichos vicios o defectos.

En cualquier caso, el Contratista adjudicatario de las obras deberá presentar antes del comienzo de las obras ante la Dirección Facultativa, para su aprobación, un Plan de Calidad, Control, Auscultación y Seguimiento para su aprobación. Dicho plan deberá incorporar, ampliar y detallar las medidas que se proponen en los Anejos y Pliego de este Proyecto.

5.14. MATERIALES

No se procederá al empleo de ninguno de los materiales que integran las unidades de obra, sin que antes sea examinado y aceptado por la Dirección Facultativa, salvo lo que disponga en contrario el presente Pliego.

Cuando la procedencia de algún material no esté fijada en este Pliego, será obtenido por el Contratista de las canteras, yacimientos o fuentes de suministro que estime oportuno, siempre que tal origen sea aprobado por la Dirección Facultativa.

La fijación de la procedencia de los materiales o su cambio autorizado no serán en ningún caso motivo de variación de los precios ofertados ni del plazo de la obra.

El Contratista notificará a la Dirección Facultativa, con suficiente antelación la procedencia de los materiales que se propone utilizar. Aportará, cuando así lo solicite la Dirección Facultativa, las muestras y los datos necesarios para demostrar la posibilidad de aceptación, tanto en lo que se refiere a su calidad como a su cantidad.

En ningún caso podrán ser acopiados y utilizados en obras materiales cuya procedencia no haya sido previamente aprobada por la Dirección Facultativa.

En el caso de que la procedencia de los materiales fuese señalada concretamente en el Pliego de Prescripciones Técnicas o en los Planos, el Contratista deberá utilizar obligatoriamente dicha procedencia. Si, posteriormente, se comprobara que los materiales de dicha procedencia son inadecuados o insuficientes, el Contratista estará obligado a proponer nuevas procedencias. La aprobación de dicho cambio no presupondrá, como se ha dicho,

aumento de los precios ni de los plazos ofertados, aunque el origen de materiales esté a mayor distancia.

En el caso de no haberse definido, por culpa del Contratista, dentro del plazo de un mes, la procedencia de algún material, la Dirección Facultativa podrá fijar dicha procedencia de los materiales, sin que el Contratista tenga derecho a reclamación de los precios ofertados. Pudiendo además incurrir en penalidades por retraso en el cumplimiento de los plazos.

5.15. DOCUMENTACIÓN A PRESENTAR

A la entrega de los trabajos, el Contratista presentará cuanta documentación sea necesaria para la correcta instalación y mantenimiento de todos los equipos y trabajos descritos en el presente Documento.

Tras la finalización de los trabajos, el Contratista deberá entregar cuanta documentación sea necesaria para la liquidación de las obras. Los textos deberán presentarse tratados con un procesador de textos compatible con Microsoft Word 2013 y los planos deberán presentarse en soporte informático (formato DWG para Autocad versión 2014). El plano de planta se adaptará a la simbología y necesidades del Sistema de Información Geográfica seleccionado por la APB (ORUS), debiéndose adaptar los formatos, colores, tipos de letra y capas de dibujo que determine la APB. Los planos se completarán con las especificaciones descriptivas necesarias de forma que quede claramente registrada la forma y el contenido del trabajo descrito en estas especificaciones y en los planos.

Adicionalmente el Contratista mantendrá en orden y actualizado el dossier de calidad de la obra. A la finalización de los trabajos deberá aportar el lote completo de la documentación relativa al aseguramiento de la calidad de la obra.

Previamente la Autoridad Portuaria de Baleares, facilitará al Contratista el (los) plano (s) de la zona de obra en dicho soporte en el que figuran los vértices topográficos a tener en cuenta para el levantamiento de dichos planos. El origen de la altimetría coincidirá con el "CERO" del Puerto.

También se facilitará la relación de elementos gráficos, niveles, colores, etc., utilizados en la Cartografía de la APB para que sean tenidos en cuenta en la confección de los citados planos.

Las entregas realizadas serán introducidas en el GIS de la APB, comprobando en él la validez de los datos facilitados. En caso de no cumplir estos requisitos, la entrega será devuelta al Contratista, debiendo éste corregir los errores detectados.

Previamente al inicio de las obras, durante su ejecución y una vez finalizadas las mismas, el Contratista se responsabilizará de obtener y entregar a la Dirección tantas cuantas fotografías sean necesarias para que la realidad de cada una de las tres fases citadas con anterioridad pueda ser retenida y dispuesta en todo momento de forma cronológica. Asimismo, al finalizar las obras, el Contratista deberá entregar una colección de dicha información fotográfica

ordenada cronológicamente (un ejemplar en el caso de Palma y dos ejemplares en el de los demás puertos).

5.16. DOCUMENTACIÓN FOTOGRÁFICA

Previamente al inicio de las obras, durante su ejecución y una vez finalizadas las mismas, el Contratista se responsabilizará de obtener tantas cuantas fotografías sean necesarias para que la realidad de cada una de las tres fases citadas con anterioridad pueda ser retenida y dispuesta en todo momento de forma cronológica, extremo éste que se comprobará mensualmente al entregar, junto a la relación valorada, la colección de fotografías correspondiente.

6. CONSIDERACIÓN FINAL

Con todo lo expuesto en este pliego y en los documentados citados en el apartado anterior, quedan completamente definidas las obras contenidas en este proyecto, y se justifica la solución adoptada, razón por la que se da por finalizado el presente documento.

Palma, julio de 2025

El Autor,



Carlos Torralba Feliu

Ing. de Caminos, Canales y Puertos

Revisado y conforme

El jefe del Área de Infraestructuras, APB

Vº Bº

El Director de la Autoridad Portuaria de
Balears

Victor Darder Gallardo

Ingeniero de Caminos, Canales y Puertos

Antonio Ginard López

Ingeniero de Caminos, Canales y Puertos

DOCUMENTO Nº 4: PRESUPUESTO

MEDICIONES

CÓDIGO	RESUMEN	UDS	LONGITUD	ANCHURA	ALTURA	CANTIDAD
01	ACTUACIONES PREVIAS Y DEMOLICIONES					
K21BZ008	m Levantado de barandilla/pasamanos Levantado de barandilla/pasamanos/vallado de cualquier material, con medios manuales y mecánicos. Se incluye la separación de los residuos (separando hormigón, acero, madera, etc.) de manera que el transporte a vertedero se realice como escombro "limpio". En esta partida se incluyen todos los posibles gastos indirectos subyacentes de la propia partida. También se incluyen todos aquellos materiales, elementos, accesorios, medios (mecánicos, humanos) y recursos necesarios para su total puesta en obra y ayudas de albañilería necesarias para su correcta ejecución, eliminación de restos y limpieza. Además del cumplimiento de las consiguientes medidas de seguridad y salud para la ejecución de los trabajos.					
	Dique de abrigo Muelle Adosado	1	440,00			220,00 0.5
						220,00
KY03Z001	u Taladro estructura de hormigón Taladro sobre estructura de hormigón de 5-20 cm de diámetro, con máquina de perforación con piqueta vacía de corona de widia, en vertical e inclinado. En esta partida se incluyen todos los posibles gastos indirectos subyacentes de la propia partida. También se incluyen todos aquellos materiales, elementos, accesorios, medios (mecánicos, humanos) y recursos necesarios para su total puesta en obra y ayudas de albañilería necesarias para su correcta ejecución, eliminación de restos y limpieza. Además del cumplimiento de las consiguientes medidas de seguridad y salud para la ejecución de los trabajos.					
	Barandilla existente	147				147,00
	Nueva barandilla	295				295,00
						442,00
E2R6Z800	m3 Carga y transporte de escombros a gestor autorizado Carga y transporte de residuos a centro gestión de residuo "limpio", con camión de 12 t, cargado con medios mecánicos, incluso canon. En esta partida se incluyen todos los posibles gastos indirectos subyacentes de la propia partida. También se incluyen todos aquellos materiales, elementos, accesorios, medios (mecánicos, humanos) y recursos necesarios para su total puesta en obra y ayudas de albañilería necesarias para su correcta ejecución, eliminación de restos y limpieza. Además del cumplimiento de las consiguientes medidas de seguridad y salud para la ejecución de los trabajos.					
	Barandillas de acero	1,4	440,00	0,02	0,13	0,80 0.5
	Hormigón taladros procedente de levantado de barandillas	1,4	147,00	0,20	0,20	2,06 0.25
	Taladros nueva barandilla	1,4	295,00	0,20	0,20	4,13 0.25
						6,99

CÓDIGO RESUMEN UDS LONGITUD ANCHURA ALTURA CANTIDAD

02 ACTUACIONES DE MEJORA

GB12Z060

m Suministro y colocación de barandilla AISI316

Suministro y colocación de barandilla de inoxidable AISI 316 pulido brillante (acero marino), con pasamanos, travesaño inferior y superior, montantes cada 150 cm mediante tubos de 80x10x3 mm, entrepaños cada 10 cm con pletinas de 25x3 mm y de 100cm de altura sobre pavimento, anclada al soporte base mediante hormigón cada 150 cm, dimensiones y geometría según detalle en planos. Módulos completamente verticales. Incluso reposición de pavimento existente y formación de molde para la ejecución de la barandilla

En esta partida se incluyen todos los posibles gastos indirectos subyacentes de la propia partida. También se incluyen todos aquellos materiales, elementos, accesorios, medios (mecánicos, humanos) y recursos necesarios para su total puesta en obra y ayudas de albañilería necesarias para su correcta ejecución, eliminación de restos y limpieza. Además del cumplimiento de las consiguientes medidas de seguridad y salud para la ejecución de los trabajos.

Dique de Abrigo Muelle Adosado 1 440,00 440,00

440,00

F6A1Z100

m2 Suministro y Colocación de Cerramiento acero bastidor + malla y postes

Suministro e instalación de vallado metálico de alta seguridad de difícil escalada, formada por paneles de malla electrosoldada, de 12,7x76,2 mm de paso de malla y 4 mm de diámetro, acabado galvanizado, con bastidor y postes de perfil hueco de acero galvanizado, de sección cuadrada 80x80x2 mm de calidad 275JR, separados los postes verticales 2,52 m entre sí y anclados al hormigón existente mediante placas de anclaje de 200x200x12mm y 4 pernos de 16mm diámetro de acero galvanizado 8.8. Incluso ejecución de taladros para recibido de pernos y accesorios para la fijación de los paneles de malla electrosoldada a los postes metálicos. Incluye tapones de polipropileno y grapas de unión de seguridad.

En esta partida se incluyen todos los materiales antes comentados, su correspondiente mano de obra y los posibles gastos indirectos subyacentes de la propia partida. También se incluyen todos aquellos materiales, elementos, accesorios, medios (mecánicos, humanos) y recursos necesarios para su total puesta en obra y ayudas de albañilería necesarias para su correcta ejecución, eliminación de restos y limpieza. Además del cumplimiento de las consiguientes medidas de seguridad y salud para la ejecución de los trabajos.

Zona T.M.A 1 128,00 2,40 307,20

307,20

E315Z101

m3 Hormigón para anclaje de barandilla, HM-30/F/20/XA2

Suministro y colocación de hormigón en los taladros efectuados para el levantado de la barandilla, HM-30/F/20/XA2, de consistencia fluida y tamaño máximo del árido 20 mm, vertido desde camión.

En esta partida se incluyen todos los materiales antes comentados, su correspondiente mano de obra y los posibles gastos indirectos subyacentes de la propia partida. También se incluyen todos aquellos materiales, elementos, accesorios, medios (mecánicos, humanos) y recursos necesarios para su total puesta en obra y ayudas de albañilería necesarias para su correcta ejecución, eliminación de restos y limpieza. Además del cumplimiento de las consiguientes medidas de seguridad y salud para la ejecución de los trabajos.

Barandilla existente 147 0,20 0,20 0,25 1,47
 Nueva barandilla 295 0,20 0,20 0,25 2,95

4,42

CÓDIGO	RESUMEN	UDS	LONGITUD	ANCHURA	ALTURA	CANTIDAD
03	SEGURIDAD Y SALUD					
03.01	PA Seguridad y salud					
	Partida alzada de abono integro en concepto de seguridad y salud de la obra.					
	Total	1				1,00
						<hr/> 1,00

CUADRO DE PRECIOS Nº 1

01 ACTUACIONES PREVIAS Y DEMOLICIONES		
K21BZ008	m Levantado de barandilla/pasamanos Levantado de barandilla/pasamanos/vallado de cualquier material, con medios manuales y mecánicos. Se incluye la separación de los residuos (separando hormigón, acero, madera, etc.) de manera que el transporte a vertedero se realice como escombros "limpio". En esta partida se incluyen todos los posibles gastos indirectos subyacentes de la propia partida. También se incluyen todos aquellos materiales, elementos, accesorios, medios (mecánicos, humanos) y recursos necesarios para su total puesta en obra y ayudas de albañilería necesarias para su correcta ejecución, eliminación de restos y limpieza. Además del cumplimiento de las consiguientes medidas de seguridad y salud para la ejecución de los trabajos.	16,82
		DIECISÉIS EUROS con OCHENTA Y DOS CÉNTIMOS
KY03Z001	u Taladro estructura de hormigón Taladro sobre estructura de hormigón de 5-20 cm de diámetro, con máquina de perforación con piqueta vacía de corona de widia, en vertical e inclinado. En esta partida se incluyen todos los posibles gastos indirectos subyacentes de la propia partida. También se incluyen todos aquellos materiales, elementos, accesorios, medios (mecánicos, humanos) y recursos necesarios para su total puesta en obra y ayudas de albañilería necesarias para su correcta ejecución, eliminación de restos y limpieza. Además del cumplimiento de las consiguientes medidas de seguridad y salud para la ejecución de los trabajos.	19,22
		DIECINUEVE EUROS con VEINTIDÓS CÉNTIMOS
E2R6Z800	m3 Carga y transporte de escombros a gestor autorizado Carga y transporte de residuos a centro gestión de residuo "limpio", con camión de 12 t, cargado con medios mecánicos, incluso canon. En esta partida se incluyen todos los posibles gastos indirectos subyacentes de la propia partida. También se incluyen todos aquellos materiales, elementos, accesorios, medios (mecánicos, humanos) y recursos necesarios para su total puesta en obra y ayudas de albañilería necesarias para su correcta ejecución, eliminación de restos y limpieza. Además del cumplimiento de las consiguientes medidas de seguridad y salud para la ejecución de los trabajos.	117,86
		CIENTO DIECISIETE EUROS con OCHENTA Y SEIS CÉNTIMOS

02 ACTUACIONES DE MEJORA

GB12Z060 m Suministro y colocación de barandilla AISI316 356,49

Suministro y colocación de barandilla de inoxidable AISI 316 pulido brillante (acero marino), con pasamanos, travesaño inferior y superior, montantes cada 150 cm mediante tubos de 80x10x3 mm, entrepaños cada 10 cm con pletinas de 25x3 mm y de 100cm de altura sobre pavimento, anclada al soporte base mediante hormigón cada 150 cm, dimensiones y geometría según detalle en planos. Módulos completamente verticales. Incluso reposición de pavimento existente y formación de molde para la ejecución de la barandilla

En esta partida se incluyen todos los posibles gastos indirectos subyacentes de la propia partida. También se incluyen todos aquellos materiales, elementos, accesorios, medios (mecánicos, humanos) y recursos necesarios para su total puesta en obra y ayudas de albañilería necesarias para su correcta ejecución, eliminación de restos y limpieza. Además del cumplimiento de las consiguientes medidas de seguridad y salud para la ejecución de los trabajos.

TRESCIENTOS CINCUENTA Y SEIS EUROS con
CUARENTA Y NUEVE CÉNTIMOS

F6A1Z100 m2 Suministro y Colocación de Cerramiento acero bastidor + malla y postes 137,15

Suministro e instalación de vallado metálico de alta seguridad de difícil escalada, formada por paneles de malla electrosoldada, de 12,7x76,2 mm de paso de malla y 4 mm de diámetro, acabado galvanizado, con bastidor y postes de perfil hueco de acero galvanizado, de sección cuadrada 80x80x2 mm de calidad 275JR, separados los postes verticales 2,52 m entre sí y anclados al hormigón existente mediante placas de anclaje de 200x200x12mm y 4 pernos de 16mm diámetro de acero galvanizado 8.8. Incluso ejecución de taladros para recibido de pernos y accesorios para la fijación de los paneles de malla electrosoldada a los postes metálicos. Incluye tapones de polipropileno y grapas de unión de seguridad.

En esta partida se incluyen todos los materiales antes comentados, su correspondiente mano de obra y los posibles gastos indirectos subyacentes de la propia partida. También se incluyen todos aquellos materiales, elementos, accesorios, medios (mecánicos, humanos) y recursos necesarios para su total puesta en obra y ayudas de albañilería necesarias para su correcta ejecución, eliminación de restos y limpieza. Además del cumplimiento de las consiguientes medidas de seguridad y salud para la ejecución de los trabajos.

CIENTO TREINTA Y SIETE EUROS con QUINCE
CÉNTIMOS

E315Z101 m3 Hormigón para anclaje de barandilla, HM-30/F/20/XA2 259,15

Suministro y colocación de hormigón en los taladros efectuados para el levantado de la barandilla, HM-30/F/20/XA2, de consistencia fluida y tamaño máximo del árido 20 mm, vertido desde camión.

En esta partida se incluyen todos los materiales antes comentados, su correspondiente mano de obra y los posibles gastos indirectos subyacentes de la propia partida. También se incluyen todos aquellos materiales, elementos, accesorios, medios (mecánicos, humanos) y recursos necesarios para su total puesta en obra y ayudas de albañilería necesarias para su correcta ejecución, eliminación de restos y limpieza. Además del cumplimiento de las consiguientes medidas de seguridad y salud para la ejecución de los trabajos.

DOSCIENTOS CINCUENTA Y NUEVE EUROS con
QUINCE CÉNTIMOS

IDOM

CUADRO DE PRECIOS 1

CÓDIGO	UD	RESUMEN	PRECIO
03		SEGURIDAD Y SALUD	
03.01	PA	Seguridad y salud Partida alzada de abono integro en concepto de seguridad y salud de la obra.	5.000,00

CINCO MIL EUROS

En Palma de Mallorca, julio de 2025.

El Autor,



Carlos Torralba Feliu
Ing. de Caminos, Canales y Puertos

Revisado y conforme,
El jefe del Área de Infraestructuras, APB

Vº Bº
El Director de la Autoridad Portuaria de Baleares

Victor Darder Gallardo
Ingeniero de Caminos, Canales y Puertos

Antonio Ginard López
Ingeniero de Caminos, Canales y Puertos

CUADRO DE PRECIOS Nº 2

CUADRO DE PRECIOS 2

CÓDIGO UD RESUMEN

PRECIO

01 ACTUACIONES PREVIAS Y DEMOLICIONES			
K21BZ008	m Levantado de barandilla/pasamanos		
	Levantado de barandilla/pasamanos/vallado de cualquier material, con medios manuales y mecánicos. Se incluye la separación de los residuos (separando hormigón, acero, madera, etc.) de manera que el transporte a vertedero se realice como escombros "limpio".		
	En esta partida se incluyen todos los posibles gastos indirectos subyacentes de la propia partida. También se incluyen todos aquellos materiales, elementos, accesorios, medios (mecánicos, humanos) y recursos necesarios para su total puesta en obra y ayudas de albañilería necesarias para su correcta ejecución, eliminación de restos y limpieza. Además del cumplimiento de las consiguientes medidas de seguridad y salud para la ejecución de los trabajos.		
		Mano de obra.....	13,25
		Maquinaria.....	2,31
		Resto de obra y materiales.....	0,31
		Suma la partida.....	15,87
		Costes indirectos..... 6%	0,95
		TOTAL PARTIDA.....	16,82
KY03Z001	u Taladro estructura de hormigón		
	Taladro sobre estructura de hormigón de 5-20 cm de diámetro, con máquina de perforación con piqueta vacía de corona de widia, en vertical e inclinado.		
	En esta partida se incluyen todos los posibles gastos indirectos subyacentes de la propia partida. También se incluyen todos aquellos materiales, elementos, accesorios, medios (mecánicos, humanos) y recursos necesarios para su total puesta en obra y ayudas de albañilería necesarias para su correcta ejecución, eliminación de restos y limpieza. Además del cumplimiento de las consiguientes medidas de seguridad y salud para la ejecución de los trabajos.		
		Mano de obra.....	13,47
		Maquinaria.....	4,30
		Resto de obra y materiales.....	0,36
		Suma la partida.....	18,13
		Costes indirectos..... 6%	1,09
		TOTAL PARTIDA.....	19,22
E2R6Z800	m3 Carga y transporte de escombros a gestor autorizado		
	Carga y transporte de residuos a centro gestión de residuo "limpio", con camión de 12 t, cargado con medios mecánicos, incluso canon.		
	En esta partida se incluyen todos los posibles gastos indirectos subyacentes de la propia partida. También se incluyen todos aquellos materiales, elementos, accesorios, medios (mecánicos, humanos) y recursos necesarios para su total puesta en obra y ayudas de albañilería necesarias para su correcta ejecución, eliminación de restos y limpieza. Además del cumplimiento de las consiguientes medidas de seguridad y salud para la ejecución de los trabajos.		
		Maquinaria.....	4,97
		Resto de obra y materiales.....	106,22
		Suma la partida.....	111,19
		Costes indirectos..... 6%	6,67
		TOTAL PARTIDA.....	117,86

02 ACTUACIONES DE MEJORA			
GB12Z060	m	Suministro y colocación de barandilla AISI316 Suministro y colocación de barandilla de inoxidable AISI 316 pulido brillante (acero marino), con pasamanos, travesaño inferior y superior, montantes cada 150 cm mediante tubos de 80x10x3 mm, entrepaños cada 10 cm con pletinas de 25x3 mm y de 100cm de altura sobre pavimento, anclada al soporte base mediante hormigón cada 150 cm, dimensiones y geometría según detalle en planos. Módulos completamente verticales. Incluso reposición de pavimento existente y formación de molde para la ejecución de la barandilla En esta partida se incluyen todos los posibles gastos indirectos subyacentes de la propia partida. También se incluyen todos aquellos materiales, elementos, accesorios, medios (mecánicos, humanos) y recursos necesarios para su total puesta en obra y ayudas de albañilería necesarias para su correcta ejecución, eliminación de restos y limpieza. Además del cumplimiento de las consiguientes medidas de seguridad y salud para la ejecución de los trabajos.	
			Mano de obra..... 17,94 Maquinaria..... 8,46 Resto de obra y materiales..... 309,91
			Suma la partida..... 336,31 Costes indirectos..... 6% 20,18
		TOTAL PARTIDA.....	356,49
F6A1Z100	m2	Suministro y Colocación de Cerramiento acero bastidor + malla y postes Suministro e instalación de vallado metálico de alta seguridad de difícil escalada, formada por paneles de malla electrosoldada, de 12,7x76,2 mm de paso de malla y 4 mm de diámetro, acabado galvanizado, con bastidor y postes de perfil hueco de acero galvanizado, de sección cuadrada 80x80x2 mm de calidad 275JR, separados los postes verticales 2,52 m entre sí y anclados al hormigón existente mediante placas de anclaje de 200x200x12mm y 4 pernos de 16mm diámetro de acero galvanizado 8.8. Incluso ejecución de taladros para recibido de pernos y accesorios para la fijación de los paneles de malla electrosoldada a los postes metálicos. Incluye tapones de polipropileno y grapas de unión de seguridad. En esta partida se incluyen todos los materiales antes comentados, su correspondiente mano de obra y los posibles gastos indirectos subyacentes de la propia partida. También se incluyen todos aquellos materiales, elementos, accesorios, medios (mecánicos, humanos) y recursos necesarios para su total puesta en obra y ayudas de albañilería necesarias para su correcta ejecución, eliminación de restos y limpieza. Además del cumplimiento de las consiguientes medidas de seguridad y salud para la ejecución de los trabajos.	
			Mano de obra..... 5,16 Maquinaria..... 3,87 Resto de obra y materiales..... 120,36
			Suma la partida..... 129,39 Costes indirectos..... 6% 7,76
		TOTAL PARTIDA.....	137,15
E315Z101	m3	Hormigón para anclaje de barandilla, HM-30/F/20/XA2 Suministro y colocación de hormigón en los taladros efectuados para el levantado de la barandilla, HM-30/F/20/XA2, de consistencia fluida y tamaño máximo del árido 20 mm, vertido desde camión. En esta partida se incluyen todos los materiales antes comentados, su correspondiente mano de obra y los posibles gastos indirectos subyacentes de la propia partida. También se incluyen todos aquellos materiales, elementos, accesorios, medios (mecánicos, humanos) y recursos necesarios para su total puesta en obra y ayudas de albañilería necesarias para su correcta ejecución, eliminación de restos y limpieza. Además del cumplimiento de las consiguientes medidas de seguridad y salud para la ejecución de los trabajos.	
			Mano de obra..... 10,57 Maquinaria..... 33,65 Resto de obra y materiales..... 200,26
			Suma la partida..... 244,48 Costes indirectos..... 6% 14,67
		TOTAL PARTIDA.....	259,15

IDOM

CUADRO DE PRECIOS 2

CÓDIGO UD RESUMEN

PRECIO

CÓDIGO	UD	RESUMEN	PRECIO
03		SEGURIDAD Y SALUD	
03.01	PA	Seguridad y salud	
		Partida alzada de abono integro en concepto de seguridad y salud de la obra.	
			Sin descomposición
		Suma la partida.....	4.716,98
		Costes indirectos 6%	283,02
		TOTAL PARTIDA.....	5.000,00

El contratista no puede, bajo ningún concepto de error u omisión en estos detalles, reclamar modificación alguna en los precios señalados en esta Justificación de Precios.

Todos los trabajos, medios auxiliares y materiales que sean necesarios para la correcta ejecución y acabado de cualquier unidad de obra, se considerarán incluidos en el precio de la misma, aunque no figuren todos ellos especificados en la descomposición o descripción de los precios.

En Palma de Mallorca, julio de 2025.

El Autor,



Carlos Torralba Feliu
Ing. de Caminos, Canales y Puertos

Revisado y conforme,
El jefe del Área de Infraestructuras, APB

Vº Bº
El Director de la Autoridad Portuaria de Baleares

Victor Darder Gallardo
Ingeniero de Caminos, Canales y Puertos

Antonio Ginard López
Ingeniero de Caminos, Canales y Puertos

PRESUPUESTO

CÓDIGO	RESUMEN	CANTIDAD	PRECIO	IMPORTE
01	ACTUACIONES PREVIAS Y DEMOLICIONES			
K21BZ008	m Levantado de barandilla/pasamanos Levantado de barandilla/pasamanos/vallado de cualquier material, con medios manuales y mecánicos. Se incluye la separación de los residuos (separando hormigón, acero, madera, etc.) de manera que el transporte a vertedero se realice como escombros "limpio". En esta partida se incluyen todos los posibles gastos indirectos subyacentes de la propia partida. También se incluyen todos aquellos materiales, elementos, accesorios, medios (mecánicos, humanos) y recursos necesarios para su total puesta en obra y ayudas de albañilería necesarias para su correcta ejecución, eliminación de restos y limpieza. Además del cumplimiento de las consiguientes medidas de seguridad y salud para la ejecución de los trabajos.	220,00	16,82	3.700,40
KY03Z001	u Taladro estructura de hormigón Taladro sobre estructura de hormigón de 5-20 cm de diámetro, con máquina de perforación con piqueta vacía de corona de widia, en vertical e inclinado. En esta partida se incluyen todos los posibles gastos indirectos subyacentes de la propia partida. También se incluyen todos aquellos materiales, elementos, accesorios, medios (mecánicos, humanos) y recursos necesarios para su total puesta en obra y ayudas de albañilería necesarias para su correcta ejecución, eliminación de restos y limpieza. Además del cumplimiento de las consiguientes medidas de seguridad y salud para la ejecución de los trabajos.	442,00	19,22	8.495,24
E2R6Z800	m3 Carga y transporte de escombros a gestor autorizado Carga y transporte de residuos a centro gestión de residuo "limpio", con camión de 12 t, cargado con medios mecánicos, incluso canon. En esta partida se incluyen todos los posibles gastos indirectos subyacentes de la propia partida. También se incluyen todos aquellos materiales, elementos, accesorios, medios (mecánicos, humanos) y recursos necesarios para su total puesta en obra y ayudas de albañilería necesarias para su correcta ejecución, eliminación de restos y limpieza. Además del cumplimiento de las consiguientes medidas de seguridad y salud para la ejecución de los trabajos.	6,99	117,86	823,84
TOTAL 01				13.019,48

CÓDIGO	RESUMEN	CANTIDAD	PRECIO	IMPORTE
02	ACTUACIONES DE MEJORA			
GB12Z060	<p>m Suministro y colocación de barandilla AISI316</p> <p>Suministro y colocación de barandilla de inoxidable AISI 316 pulido brillante (acero marino), con pasamanos, travesaño inferior y superior, montantes cada 150 cm mediante tubos de 80x10x3 mm, entrepaños cada 10 cm con pletinas de 25x3 mm y de 100cm de altura sobre pavimento, anclada al soporte base mediante hormigón cada 150 cm, dimensiones y geometría según detalle en planos. Módulos completamente verticales. Incluso reposición de pavimento existente y formación de molde para la ejecución de la barandilla</p> <p>En esta partida se incluyen todos los posibles gastos indirectos subyacentes de la propia partida. También se incluyen todos aquellos materiales, elementos, accesorios, medios (mecánicos, humanos) y recursos necesarios para su total puesta en obra y ayudas de albañilería necesarias para su correcta ejecución, eliminación de restos y limpieza. Además del cumplimiento de las consiguientes medidas de seguridad y salud para la ejecución de los trabajos.</p>	440,00	356,49	156.855,60
F6A1Z100	<p>m2 Suministro y Colocación de Cerramiento acero bastidor + malla y postes</p> <p>Suministro e instalación de vallado metálico de alta seguridad de difícil escalada, formada por paneles de malla electrosoldada, de 12,7x76,2 mm de paso de malla y 4 mm de diámetro, acabado galvanizado, con bastidor y postes de perfil hueco de acero galvanizado, de sección cuadrada 80x80x2 mm de calidad 275JR, separados los postes verticales 2,52 m entre sí y anclados al hormigón existente mediante placas de anclaje de 200x200x12mm y 4 pernos de 16mm diámetro de acero galvanizado 8.8. Incluso ejecución de taladros para recibido de pernos y accesorios para la fijación de los paneles de malla electrosoldada a los postes metálicos. Incluye tapones de polipropileno y grapas de unión de seguridad.</p> <p>En esta partida se incluyen todos los materiales antes comentados, su correspondiente mano de obra y los posibles gastos indirectos subyacentes de la propia partida. También se incluyen todos aquellos materiales, elementos, accesorios, medios (mecánicos, humanos) y recursos necesarios para su total puesta en obra y ayudas de albañilería necesarias para su correcta ejecución, eliminación de restos y limpieza. Además del cumplimiento de las consiguientes medidas de seguridad y salud para la ejecución de los trabajos.</p>	307,20	137,15	42.132,48
E315Z101	<p>m3 Hormigón para anclaje de barandilla, HM-30/F/20/XA2</p> <p>Suministro y colocación de hormigón en los taladros efectuados para el levantado de la barandilla, HM-30/F/20/XA2, de consistencia fluida y tamaño máximo del árido 20 mm, vertido desde camión.</p> <p>En esta partida se incluyen todos los materiales antes comentados, su correspondiente mano de obra y los posibles gastos indirectos subyacentes de la propia partida. También se incluyen todos aquellos materiales, elementos, accesorios, medios (mecánicos, humanos) y recursos necesarios para su total puesta en obra y ayudas de albañilería necesarias para su correcta ejecución, eliminación de restos y limpieza. Además del cumplimiento de las consiguientes medidas de seguridad y salud para la ejecución de los trabajos.</p>	4,42	259,15	1.145,44
TOTAL 02				200.133,52

IDOM
PRESUPUESTO

CÓDIGO	RESUMEN	CANTIDAD	PRECIO	IMPORTE
03	SEGURIDAD Y SALUD			
03.01	PA Seguridad y salud Partida alzada de abono integro en concepto de seguridad y salud de la obra.	1,00	5.000,00	5.000,00
	TOTAL 03			5.000,00
	TOTAL			218.153,00

RESUMEN DE PRESUPUESTO

CAPÍTULO	RESUMEN	IMPORTE	%
01	ACTUACIONES PREVIAS Y DEMOLICIONES	13.019,48	5,97
02	ACTUACIONES DE MEJORA.....	200.133,52	91,74
03	SEGURIDAD Y SALUD	5.000,00	2,29
	PRESUPUESTO DE EJECUCIÓN MATERIAL	218.153,00	
	13,00 % Gastos generales	28.359,89	
	6,00 % Beneficio industrial....	13.089,18	
	Suma.....	41.449,07	
	PRESUPUESTO BASE DE LICITACIÓN SIN IVA	259.602,07	
	21% IVA.....	54.516,43	
	PRESUPUESTO BASE DE LICITACIÓN	314.118,50	

Asciende el presupuesto a la expresada cantidad de TRESCIENTOS CATORCE MIL CIENTO DIECIOCHO EUROS con CINCUENTA CÉNTIMOS

En Palma de Mallorca, julio de 2025.

El Autor,



Carlos Torralba Feliu
Ing. de Caminos, Canales y Puertos

Revisado y conforme,
El jefe del Área de Infraestructuras, APB

Vº Bº
El Director de la Autoridad Portuaria de Baleares

Victor Darder Gallardo
Ingeniero de Caminos, Canales y Puertos

Antonio Ginard López
Ingeniero de Caminos, Canales y Puertos