



Ports de Balears



Autoritat Portuària de Balears

“ADECUACIÓN DEL FALSO TECHO EXTERIOR DE LA ESTACIÓN MARÍTIMA
Nº6 DEL PUERTO DE PALMA”

INV25-0176

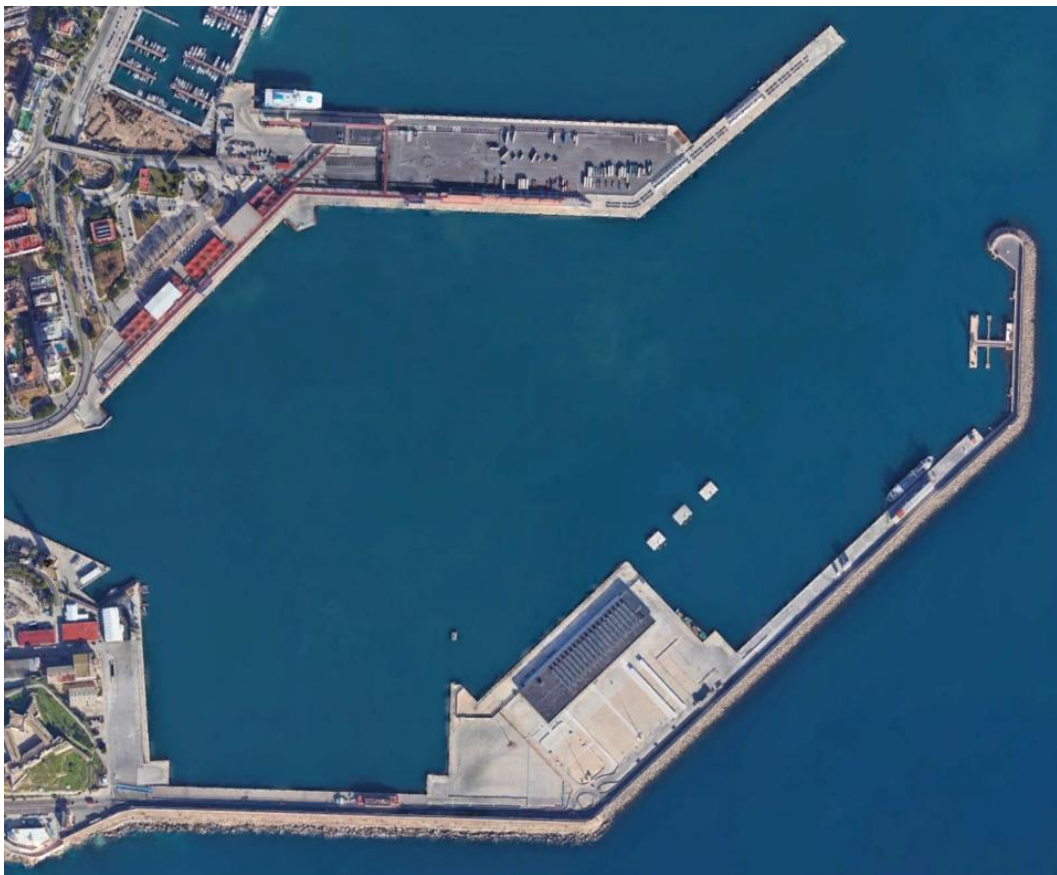

DOCUMENTO Nº 1: MEMORIA y ANEJOS
DOCUMENTO Nº 2: PLANOS
DOCUMENTO Nº 3: PRESUPUESTO

NOVIEMBRE 2025

IDOM

Asistencia Técnica de Soporte al Departamento de Infraestructuras para la redacción de
proyectos en el periodo de 2023-2025

caminos  BALEARES	
Expediente	Fecha
2026/00320/01	30/01/2026
VISADO	

Ref.: INV25-0176

“Adecuación del falso techo exterior de la Estación Marítima N°6 del Puerto de Palma”

1.	INTRODUCCIÓN	2
1.1.	Antecedentes	2
2.	OBJETO	2
3.	TITULAR Y EMPLAZAMIENTO	2
4.	DESCRIPCIÓN DE LAS ACTUACIONES.....	3
4.1.	Actuaciones previas Y DEMOLICIONES	3
4.2.	Medidas de reparación.....	3
5.	PRESUPUESTO	4
6.	PLAZO DE EJECUCIÓN DE LAS OBRAS	4
7.	CLASIFICACIÓN DE LOS CONTRATISTAS	4
8.	PRESCRIPCIONES TÉCNICAS.....	4
8.1.	Legislación aplicable	4
8.2.	Condiciones generales de los materiales.....	5
8.3.	Cuestiones técnicas no contempladas.....	5
8.4.	Materiales que no reúnan las condiciones	6
8.5.	Condiciones para la ejecución de las obras.....	6
8.5.1.	Actuaciones previas	6
8.5.2.	Medida de reparación.....	10
9.	CONDICIONES GENERALES.....	10
9.1.	Programación de los trabajos e instalaciones que han de exigirse	10
9.2.	Plazo para comenzar a ejecutar los trabajos	11
9.3.	Espacio necesario para los trabajos	11
9.4.	Interferencias con la explotación portuaria.....	11
9.5.	Relaciones legales y responsabilidades con el público	11
9.6.	Gastos de carácter general a cargo del Contratista	11
9.7.	Trabajos defectuosos	13
9.8.	Trabajos no autorizados.....	13
9.9.	Recepción de los trabajos	13
9.10.	Contradicciones y omisiones del presente documento	13
9.11.	Documentación a entregar	13
10.	CONSIDERACIÓN FINAL.....	15

caminos  <small>Collegio de Ingenieros de Caminos, Canales y Puertos</small>	
BALEARES	
Expediente	Fecha
2026/00320/01	30/01/2026
VISADO	

1. INTRODUCCIÓN

1.1. ANTECEDENTES

En fecha de agosto de 2023, la APB adjudica a IDOM el contrato de "A.T. de soporte al departamento de infraestructuras para la redacción de proyectos en el periodo 2023-2024" (referencia PO 102.22). El objeto de dicho contrato es el de ofrecer soporte técnico continuado al Departamento de Infraestructuras en la elaboración de los documentos que forman parte de los expedientes del Plan de Inversiones durante el periodo de tiempo indicado.

En la Estación Marítima N°6 del Puerto de Palma se observa una patología que ha sido objeto de análisis técnico por parte de la Autoridad Portuaria de Baleares (APB), en colaboración con asistencia técnica especializada. En la fachada SW, el falso techo del porche exterior de la EM6, con una altura de 6m, ha presentado diversos desprendimientos, debido a que las varillas que sostienen el falso techo fallan por pandeo en casos de viento extremo.



El presente proyecto tiene por objeto definir las actuaciones necesarias para subsanar dicha patología, garantizando la seguridad estructural y la correcta instalación del nuevo sistema.

En el marco del citado contrato, se solicita a IDOM la redacción de un expediente para la "Adecuación del falso techo de la Estación Marítima N°6 del Puerto de Palma" (INV25-0176).

2. OBJETO

Tiene por objeto el presente documento servir de base para la contratación de las actuaciones correspondientes al expediente "Adecuación del falso techo de la Estación Marítima N°6 del Puerto de Palma" (INV25-0176).

3. TITULAR Y EMPLAZAMIENTO

El proyecto se redacta a petición de la Autoridad Portuaria de Baleares, con N.I.F. Q0767004E, con domicilio social, Moll Vell número 3-5 CP 07012 de Palma de Mallorca.

Las actuaciones se realizarán en su totalidad en Estación Marítima 6 del puerto de Palma.

caminoS  Colegio de Ingenieros de Caminos, Canales y Puertos	
BALEARES	
Expediente	Fecha
2026/00320/01	30/01/2026
VISADO	



4. DESCRIPCIÓN DE LAS ACTUACIONES

Se va a llevar a cabo la reparación de elementos en mal estado del falso techo del porche exterior de la EM6 del puerto de Palma cuyas actuaciones son las que se definen a continuación.

Se ha inspeccionado la estructura existente, y se ha verificado que la sub-estructura actualmente montada tiene 90 cm de separación entre primarios, 40 cm entre secundarios y una distancia de 120 cm entre suspensiones. Asimismo, se ha detectado que las varillas tienen cierto grado de corrosión, por lo que se plantea la sustitución del sistema completo de falso techo, incluida la subestructura y las varillas, incorporando cajeadado de cada varilla mediante montante vertical encajado en rail y ensamblado mediante 4-6 tornillos TRPF. De esta manera la varilla resistirá las cargas de peso propio del sistema (a tracción), y el cajeadado evitará el pandeo en caso de compresión por carga de viento, evitando patologías en la varilla.

4.1. ACTUACIONES PREVIAS Y DEMOLICIONES

Para la reparación de elementos en mal estado del falso techo del porche exterior de la EM6 del puerto de Palma será necesario llevar a cabo las siguientes actuaciones previas:

- Desmontaje del sistema de techo suspendido (incluida subestructura y varillas) mediante medios manuales, asegurando la correcta separación de los materiales para su posterior gestión como residuo.
- Limpieza general de la zona de trabajo, eliminando restos de materiales, polvo y residuos generados durante las demoliciones.
- Carga y transporte de los residuos generados a un vertedero autorizado para residuos de construcción y demolición, conforme a la normativa vigente en materia de gestión de residuos.

4.2. MEDIDAS DE REPARACIÓN

Una vez finalizadas las demoliciones y retirada de residuos, se procederá a la ejecución de las siguientes unidades de reparación en la cubierta:

Expediente	Fecha
2026/00320/01	30/01/2026
VISADO	

- Suministro y colocación de sistema de techo continuo suspendido, especialmente diseñado para zonas húmedas. Estará compuesto por una placa de yeso, revestida con fibra de vidrio de 12,5 mm de espesor EN15283-1, con acabado liso y pintura marina color blanco, atornillada a una estructura metálica de acero galvanizado formada por perfiles primarios y perfiles secundarios. La distancia entre perfiles primarios debe ser 1,20 m y entre perfiles secundarios 1.20 m. La distancia máxima entre cuelgues es 1,20 m. El sistema estará compuesto también por un dispositivo anti-levantamiento en cada varilla de cuelgue del sistema de techo. Este dispositivo se compone por un montante ensamblado con tornillos en un raíl. Instalado según la norma UNE 102043.

Tanto durante la ejecución de las actuaciones previas como de las medidas de reparación se deberán seguir estrictamente las medidas de seguridad establecidas, especialmente en trabajos en altura, y se garantizará la correcta coordinación con las actividades portuarias para minimizar interferencias.

5. PRESUPUESTO

El Presupuesto de Ejecución Material asciende a la cantidad de DOSCIENTOS TREINTA Y TRES MIL OCHOCIENTOS TRENTA Y NUEVE EUROS con NOVENTA Y SEIS CÉNTIMOS (233.839,96 €).

El Presupuesto de Inversión asciende a la cantidad de DOSCIENTOS SETENTA Y OCHO MIL DOSCIENTOS SESENTA Y NUEVE EUROS con CINCUENTA Y CINCO CÉNTIMOS (278.269,55 €), IVA excluido.

Aplicando el porcentaje del 21% de IVA a la cantidad anterior, el Presupuesto de Ejecución por Contrata asciende a TRESCIENTOS TREINTA Y SEIS MIL SETECIENTOS SEIS EUROS con DIECISEIS CÉNTIMOS (336.706,16 €).

El procedimiento de adjudicación se realizará conforme a lo indicado en el pliego general de condiciones.

6. PLAZO DE EJECUCIÓN DE LAS OBRAS

El plazo de ejecución del trabajo se estima en 120 días naturales, contados a partir de la fecha del Acta de Comprobación del Replanteo.

Para la planificación y organización de las obras, el contratista deberá contar con que los trabajos de demolición y actuaciones previas solo podrán realizarse en horario restringido de tarde entre semana.

7. CLASIFICACIÓN DE LOS CONTRATISTAS

Para la ejecución de los trabajos que constituyen el presente proyecto, el contratista podrá estar clasificado, según el Registro Oficial de Contratistas, en:

GRUPO Y SUBGRUPO	DENOMINACIÓN	CATEGORÍA
C4	Edificaciones Albañilería, revocos y revestidos	Categoría 2, cuantía es superior a 150.000 euros e inferior o igual a 360.000 euros

Por otra parte, el artículo 77.1 a) de la LCSP permite para contratos inferiores a 500.000, no tener que justificar la clasificación del contratista, siempre que se acrediten unos requisitos específicos de solvencia exigidos en el anuncio de licitación, o en su defecto en el segundo inciso del apartado 3 del artículo 87, que tendrán carácter supletorio de lo que al respecto de los mismos haya sido omitido o no concretado en los pliegos.

8. PRESCRIPCIONES TÉCNICAS

8.1. LEGISLACIÓN APLICABLE

Por su carácter general se considerarán vigentes y de aplicación las siguientes disposiciones, normas e instrucciones, que complementan el presente Documento en lo referente a aquellos aspectos no mencionados expresamente en él, quedando a juicio del Director Facultativo dirimir las posibles contradicciones habidas entre ellas.

GENERALES

- Ley 9/2017 de 8 de noviembre de Contratos del sector público, por la que se transponen al ordenamiento jurídico español las directivas del parlamento europeo y del consejo 2014/23/UE y 2014/24/UE de 26 de febrero de 2014

SEGURIDAD Y SALUD

- Real Decreto 486/1997, de 14 de abril, por el que se establecen las disposiciones mínimas de seguridad y salud en los lugares de trabajo, modificado por el Real Decreto 2177/2004 de 12 de noviembre
- Ley 31/95 de 8 de noviembre de Prevención de Riesgos Laborales, modificada por la Ley 54/2003, de 12 de diciembre, modificada por última vez por la Ley 32/2010 de 5 de agosto.
- Real Decreto 614/2001, de 8 de junio, sobre disposiciones mínimas para la protección de la salud y seguridad de los trabajadores frente al riesgo eléctrico
- Real Decreto 1627/1997, de 24 de octubre, por el que se establecen disposiciones mínimas de seguridad y de salud en las obras de construcción, modificado por última vez por el Real Decreto 337/2010 de 19 de marzo

MEDIO AMBIENTE

- Ley 21/2013, de 9 de diciembre, de evaluación ambiental
- Decreto Legislativo 1/2020, de 28 de agosto, por el que se aprueba el Texto Refundido de la Ley de evaluación ambiental de las Illes Balears
- Decreto 3/2022 de 28 de febrero, por el que se regula el régimen jurídico i funcionamiento de la Comisión de Medio

RESIDUOS

- Ley 8/2019, de 19 de febrero, de residuos y suelos contaminados de las Illes Balears
- Real Decreto 105/2008, de 1 de febrero, por el que se regula la producción y gestión de los residuos de construcción y demolición.
- Orden MAM/304/2002, de 8 de febrero, por la que se publican las operaciones de valorización y eliminación de residuos y la lista europea de residuos.
- Real Decreto 646/2020, de 7 de julio, por el que se regula la eliminación de residuos mediante depósito en vertedero.

8.2. CONDICIONES GENERALES DE LOS MATERIALES

Cuantos materiales se empleen en los trabajos, estén o no citados expresamente en el presente Documento, reunirán las condiciones de calidad exigidas en la buena práctica de la construcción.

El acopio de materiales a pie de obra no supone la admisión definitiva mientras no se autorice por el Director Facultativo. Los materiales rechazados serán inmediatamente retirados de la obra.

El Contratista podrá proponer y presentar marcas y muestras de los materiales para la aprobación del Director Facultativo. Las muestras de los materiales serán guardadas juntamente con los certificados de los análisis para la comprobación de los materiales.

Todos estos exámenes previstos no suponen la recepción de los materiales. Por tanto, la responsabilidad del Contratista, en el cumplimiento de esta obligación, no cesará mientras no sean recibidos los trabajos en los que se hayan empleado. Por consiguiente, el Director Facultativo o persona en quien delegue puede mandar retirar aquellos materiales que, aun estando colocados, presenten defectos no observados en el reconocimiento.

8.3. CUESTIONES TÉCNICAS NO CONTEMPLADAS

Para la resolución de las cuestiones técnicas no expresamente contempladas en el presente documento servirán de pautas las normas técnicas promulgadas por el Ministerio de Transportes y Movilidad Sostenible en primer lugar, por la reglamentación técnica de aplicación en segundo lugar, y la costumbre en la actuación de las Unidades Administrativas de la APB.

8.4. MATERIALES QUE NO REÚNAN LAS CONDICIONES

Cuando por no reunir las condiciones exigidas en el presente Pliego sea rechazada cualquier partida de material por el Director Facultativo, el Contratista deberá proceder a retirarla de obra en el plazo máximo de diez (10) días contados desde la fecha en que le sea comunicado tal extremo.

Si no lo hiciera en dicho término el Director Facultativo podrá disponer la retirada del material rechazado por oficio y por cuenta y riesgo del Contratista.

8.5. CONDICIONES PARA LA EJECUCIÓN DE LAS OBRAS

Las obras se efectuarán con estricta sujeción a las cláusulas estipuladas en el Contrato y al Expediente que sirva de base al mismo y conforme a las instrucciones que en interpretación de éste diere al Contratista el Director Facultativo, que serán de obligado cumplimiento para aquel siempre que lo sean por escrito.

El Contratista es completamente responsable de la elección del lugar de emplazamiento de los recintos de acopio, talleres, almacenes y parque de maquinaria, sin que pueda contar para ello con superficies o lugares comprendidos en el actual recinto portuario sin la previa aprobación y sin que tenga derecho a reclamación alguna por este hecho o por la necesidad o conveniencia de cambiar todos o alguno de los emplazamientos antes o después de iniciados los trabajos.

Las superficies ocupadas del recinto portuario para el desarrollo de los trabajos y que estén reflejadas en el Plan de Seguridad y Salud, estarán exentas del pago de tasas de ocupación. Además, el Contratista deberá hacerse cargo de los gastos y costes reflejados en el apartado "Gastos de carácter general a cargo del Contratista" de este documento que sean necesarios para el desarrollo de los trabajos.

Durante el desarrollo de las obras y hasta que tenga lugar la recepción, el Contratista es responsable de las faltas que puedan advertirse en la construcción.

8.5.1. Actuaciones previas

8.5.1.1 Desmontaje de elementos en mal estado de la cubierta

1.- DEFINICIÓN Y CONDICIONES DE LAS PARTIDAS DE OBRA EJECUTADAS

Derribo de elementos del falso techo, con carga manual sobre camión o contenedor.

Se han considerado los siguientes elementos:

- Desmontaje de sistema de techo continuo suspendido.

Determinación del grado de dificultad de intervención en conservación-restauración en las unidades de obra donde intervienen conservadores-restauradores:

Valorar de 0 a 3 los aspectos siguientes:

- Degradación/fragilidad del elemento a tratar

- Dificultad/complejidad del tratamiento a realizar

- Dificultad de acceso del elemento a tratar

Sumar estos factores y asignar el grado de dificultad con el criterio siguiente:

- Suma 0 a 3: Grado de dificultad bajo

- Suma 4 a 6: Grado de dificultad medio

- Suma 7 a 9: Grado de dificultad alto

La ejecución de la unidad de obra incluye las siguientes operaciones:

- Preparación de la zona de trabajo

- Arrancado o desmontaje del elemento con los medios adecuados

- Troceado y apilado del elemento arrancado

- Acopio de los elementos desmontados

- Carga sobre camión de los elementos arrancados

CONDICIONES GENERALES:

Los materiales arrancados quedarán suficientemente troceados y apilados para facilitar su carga, en función de los medios de que se disponga y de las condiciones de transporte.

Cuando se aprecie alguna anomalía, se comunicará inmediatamente a la DF.

2.- CONDICIONES DEL PROCESO DE EJECUCIÓN

CONDICIONES GENERALES:

caminoS  <small>Collegio de Ingenieros de Caminos, Canales y Puertos</small>	
BALEARES	
Expediente	Fecha
2026/00320/01	30/01/2026
VISADO	

Se seguirá el orden de trabajos previstos en la DT.

No se acumularan escombros sobre los andamios.

No se acumularán escombros en vallas, muros y apoyos propios que deban de mantenerse en pie o edificaciones y elementos ajenos al derribo.

No se acumularán escombros con un peso superior a 100 kg/m² sobre forjados, aunque estén en buen estado.

Si el arrancado o desmontaje solamente afecta la carpintería y el marco, no se estropeará el total de la obra del elemento que se arranca.

Cuando se arranque la carpintería en plantas inferiores a la que se está derribando, no se afectará la estabilidad del elemento estructural donde esté situada, y se dispondrán, en las aberturas que den al vacío, protecciones provisionales.

Durante el arrancado de elementos de madera, se arrancaran o doblarán las puntas de los clavos.

Los cristales se desmontarán sin trocearlos para que no puedan producir cortes o lesiones.

Si se arrancan o desmontan elementos de carpintería situados en un cerramiento exterior, el edificio quedará rodeado por una valla de altura >2 m, situada a una distancia del edificio y del andamio > 1, 5 m y convenientemente señalizada.

Se colocarán protecciones con redes, lonas, así como una pantalla inclinada rígida que sobresalga de la fachada una distancia > 2 m.

Al finalizar la jornada, no quedarán elementos de las edificaciones en estado inestable que el viento, las condiciones atmosféricas o bien otras causas puedan provocar su desmoronamiento.

La operación de carga de escombros se hará con las precauciones necesarias, para conseguir las condiciones de seguridad suficientes.

Se eliminarán los elementos que puedan entorpecer los trabajos de retirada y carga de escombros.

Los trabajos se harán de manera que molesten lo mínimo a los posibles afectados.

DESMONTAJE:

Durante el proceso de desmontaje no estropearán los elementos a reutilizar.

Si en el conjunto de piezas a desmontar hubiera elementos móviles (postigos, persianas abatibles, etc..), éstos se inmovilizarán.

Se dispondrá de una superficie amplia y protegida para el acopio del material a reutilizar.

Se evitarán las caídas o golpes sujetando los elementos que se hayan de desmontar con eslingas suaves y haciéndolas descender con poleas.

3.- UNIDAD Y CRITERIO DE MEDICIÓN

DESMONTAJE POR UNIDADES:

Unidad de elemento realmente arrancado o desmontado según las especificaciones de la DT.

DESMONTAJE SUPERFICIAL:

m² de superficie arrancada o desmontada según las especificaciones de la DT.

4.- NORMATIVA DE CUMPLIMIENTO OBLIGATORIO

No hay normativa de obligado cumplimiento.

8.5.1.2 Montaje y desmontaje de andamio y apuntalamiento

1.- DEFINICIÓN Y CONDICIONES DE LAS PARTIDAS DE OBRA EJECUTADAS

Montaje y desmontaje de los elementos metálicos que forman una estructura para apuntalar un elemento vertical, así como alquiler diario del andamio montado, o alquiler de plataformas elevadoras móviles, para la realización de trabajos en altura.

La ejecución de la unidad de obra incluye las siguientes operaciones:

-Limpieza y preparación del plano de apoyo

Montaje y colocación de los elementos del andamio

Colocación de los dispositivos de sujeción y arriostamiento

Aplomado y nivelado del andamio

Desmontaje y retirada del andamio y de todo el material auxiliar, una vez se hayan finalizado los trabajos

La partida incluye todas las operaciones de montaje y desmontaje del andamio.

ANDAMIO:

El andamio montado será estable para las cargas de trabajo y de viento, calculadas de acuerdo con la norma UNE 76502.

Los puntos donde se apoyen los pies resistirán las cargas previstas en la DT del andamio. Serán horizontales.

El andamio estará montado de acuerdo con la documentación y las especificaciones de la casa suministradora.

Estarán hechos todos los arriostamientos horizontales, en lugares que puedan resistir los empujes horizontales previstos en el cálculo sin deformaciones ni daños.

Los elementos que forman el andamio y sus uniones serán suficientemente rígidos y resistentes para garantizar las tolerancias dimensionales y para soportar, sin asentamientos ni deformaciones perjudiciales, las acciones estáticas a las que pueda estar sometido.

Estará montado de manera que permita un desmontaje fácil, que se hará sin choques ni sacudidas.

Antes de poner en carga el andamio, el contratista obtendrá de la DF la aprobación por escrito de la misma.

El andamio estará trabado en los dos sentidos.

 BALEARES	
Expediente	Fecha
2026/00320/01	30/01/2026
VISADO	

Las plataformas de trabajo tendrán una anchura mínima de 60 cm si no se ha de depositar material y de 80 cm en otro caso. La anchura mínima de paso en un punto será de 50 cm.

Las plataformas de trabajo estarán protegidas con una barandilla compuesta por un tubo superior de 1000 mm de altura, un tubo intermedio de 520 mm de altura y un rodapié de 150 cm de altura a tocar de la plataforma.

En el lado de la plataforma de trabajo que esté en contacto con el paramento vertical, se podrá no colocar barandilla, si la separación es igual o inferior a 30 cm.

Estarán colocados todos los elementos de protección de caída de materiales previstos en la DT, a fin de garantizar la seguridad en la zona de influencia del andamio.

Las plataformas de trabajo serán accesibles por un sistema de escaleras fijas, interior o exterior), que cumplan las condiciones de seguridad fijadas por el RD 486/1997 "Disposiciones mínimas de Seguridad y Salud en los lugares de trabajo".

Si el andamio ha de estar cubierto con toldos, es necesario que la trama de éstas (proporción de perforaciones) corresponda con los supuestos de cálculo.

El andamio y los desvíos de tránsito, de peatones o de vehículos, estarán debidamente señalizados y protegidos.

Distancias entre el andamio y líneas eléctricas con cables desnudos:

-stancias entre la plataforma y líneas eléctricas con cables desnudos:

Líneas con tensión => 66.000 V => 5 m

Con la periodicidad que indique la casa suministradora del andamio, y especialmente después de lluvias, nieve o viento, es preciso revisar las condiciones de unión de los elementos del andamio.

Es necesario quitar la nieve de las plataformas de trabajo, si la hay. En caso de heladas, debe garantizarse que no hayan superficies deslizantes en las plataformas de trabajo.

No se puede desmontar el andamio sin la autorización de la DF.

2.- CONDICIONES DEL PROCESO DE EJECUCIÓN

Antes de comenzar el montaje del andamio se comprobará la base de apoyo, la existencia de servicios, especialmente líneas eléctricas que puedan interferir, etc.

No se harán trabajos de montaje y desmontaje con lluvia, viento o nieve.

Los trabajos de montaje y desmontaje los hará personal especializado.

Se trabajará por tramos horizontales, de manera que no quede más de un tramo de andamio sin arriostrar.

No se utilizará el andamio hasta que esté completamente montado, con todos los arriostramientos, fijaciones y protecciones colocados.

La colocación de los andamios se hará de forma que se evite dañar estructuras ya construidas.

El suministrador de los andamios justificará y garantizará sus características y las condiciones en que se han de utilizar.

En el caso de que los módulos del andamio hayan variado sus características geométricas por haber sufrido desperfectos, deformaciones, alabeos, etc., no se forzarán para que recuperen su forma correcta.

Cuando entre la realización del apuntalamiento y el desapuntalamiento pasen más de tres meses, se hará una revisión periódica total de conjunto.

3.- UNIDAD Y CRITERIO DE MEDICIÓN

ANDAMIO:

m² de superficie de fachada apuntalada según las especificaciones de la DT.

Este criterio incluye los apuntalamientos previos, los elementos auxiliares para el montaje de los encofrados y los elementos de acabado de las esquinas para hormigón visto, como son berenjenos, goterones, u otros sistemas, así como la recogida, limpieza y acondicionamiento de los elementos utilizados.

4.- NORMATIVA DE CUMPLIMIENTO OBLIGATORIO

Real Decreto 1627/1997, de 24 de octubre, por el que se establecen disposiciones mínimas de seguridad y de salud en las obras de construcción.

UNE 76502:1990 Andamios de servicios y de trabajo, con elementos prefabricados. Materiales, medidas, cargas de proyecto y requisitos de seguridad.

UNE 76503:1991 Uniones, espigas ajustables y placas de asiento para andamios de trabajo y puntales de entibación de tubos de acero. Requisitos. Ensayos.

UNE-EN 39:2001 Tubos de acero libres para andamiajes y acoplamientos. Condiciones técnicas de suministro.

8.5.1.3 Carga y transporte de residuos de construcción o demolición a instalación autorizada de gestión de residuos

1.- DEFINICIÓN Y CONDICIONES DE LAS PARTIDAS DE OBRA EJECUTADAS

Operaciones destinadas a la gestión de los residuos generados en obra: residuo de construcción o demolición o material de excavación.

Se han considerado las siguientes operaciones:

- Transporte o carga y transporte del residuo: material procedente de excavación o residuo de construcción o demolición
- Suministro y retirada del contenedor de residuos

CARGA Y TRANSPORTE DE MATERIAL DE EXCAVACIÓN Y RESIDUOS:

La operación de carga se hará con las precauciones necesarias para conseguir unas condiciones de seguridad suficientes. Los vehículos de transporte tendrán los elementos adecuados para evitar alteraciones perjudiciales del material. El contenedor estará adaptado al material que ha de transportar. El trayecto a recorrer cumplirá las condiciones de anchura libre y pendiente adecuadas a la maquinaria a utilizar.

TRANSPORTE A OBRA:

Transporte de tierras y material de excavación o rebaje, o residuos de la construcción, entre dos puntos de la misma obra o entre dos obras.

Las áreas de vertido serán las definidas por el "Plan de Gestión de Residuos de la Construcción y Derribos" de la obra.

El vertido se hará en el lugar y con el espesor de capa indicados en el "Plan de gestión de Residuos de la Construcción y los Derribos" de la obra.

Las tierras cumplirán las especificaciones de su pliego de condiciones en función de su uso, y necesitan la aprobación previa del Director Facultativo.

TRANSPORTE A INSTALACIÓN EXTERNA DE GESTIÓN DE RESIDUOS:

Los materiales de desecho que indique el "Plan de Gestión de Residuos de la Construcción y los Derribos" y los que el Director Facultativo no acepte para ser reutilizados en obra, se transportarán a una instalación externa autorizada, con el fin de aplicarle el tratamiento definitivo.

El contratista entregará al promotor un certificado donde se indique, como mínimo:

- Identificación del productor
- Identificación del poseedor de los residuos
- Identificación de la obra de la que proviene el residuo y si es pertinente, el número de licencia de obras
- Identificación del gestor autorizado que ha recibido el residuo, y si este no es hace la gestión de valorización o eliminación del residuo, la identificación de quien hará esta gestión.
- Cantidad en t y m3 del residuo gestionado y su codificación según código LER

2.- CONDICIONES DEL PROCESO DE EJECUCIÓN

CARGA Y TRANSPORTE DE MATERIAL DE EXCAVACIÓN Y RESIDUOS:

El transporte se realizará en un vehículo adecuado, para el material que se desea transportar, dotado de los elementos que hacen falta para su desplazamiento correcto.

Durante el transporte el material se protegerá de manera que no se produzcan pérdidas en los trayectos empleados.

RESIDUOS DE LA CONSTRUCCION:

La manipulación de los materiales se realizará con las protecciones adecuadas a la peligrosidad del mismo.

3.- UNIDAD Y CRITERIOS DE MEDICIÓN

TRANSPORTE DE MATERIAL DE EXCAVACIÓN O RESIDUOS:

m3 de volumen medido con el criterio de la partida de obra de excavación que le corresponda, incrementado con el coeficiente de esponjamiento indicado en el pliego de condiciones técnicas, o cualquier otro aceptado previamente y expresamente por el Director Facultativo.

RESIDUOS DE LA CONSTRUCCION:

Se considera un incremento por esponjamiento de un 40%.

4.- NORMATIVA DE OBLIGADO CUMPLIMIENTO

Real Decreto 105/2008, de 1 de febrero, por el que se regula la producción y gestión de los residuos de construcción y demolición

Orden MAM/304/2002, de 8 de febrero, por la cual se publican las operaciones de valorización y eliminación de residuos y la lista europea de residuos.

Corrección de errores de la Orden MAM/304/2002, de 8 de febrero, por la que se publican las operaciones de valorización y eliminación de residuos y lista europea de residuos.

Real Decreto 108/1991, de 1 de febrero, sobre la prevención y reducción de la contaminación del medio ambiente producida por el amianto.

caminoS  <small>Collegio de Ingenieros de Caminos, Canales y Puertos</small>	
BALEARES	
Expediente	Fecha
2026/00320/01	30/01/2026
VISADO	

8.5.2. Medida de reparación

8.5.2.1 Suministro y colocación de sistema de falso techo

1.- DEFINICIÓN Y CONDICIONES DE LAS PARTIDAS DE OBRA EJECUTADAS

Suministro y colocación de sistema de techo continuo suspendido, para zonas húmedas, compuesto por una placa de yeso, revestida con fibra de vidrio de 12,5 mm de espesor, con acabado liso de pintura marina color blanco, atornillada a una estructura metálica de acero galvanizado formada por perfiles primarios y perfiles secundarios. Distancia entre perfiles primarios 1,20 m y entre perfiles secundarios 1.20 m. Distancia máxima entre cuelgues: 1,20 m. Dispositivo anti-levantamiento en cada varilla de cuelgue del sistema de techo. Este dispositivo se compone por un montante ensamblado con tornillos en un raíl.

La sub-estructura será similar a la actualmente montada de 90 cm de separación entre primarios, 40 cm entre secundarios y una distancia de 120 cm entre suspensiones. Asimismo, se incluirá tratamiento anticorrosión para ambiente marítimo en las varillas, y se incorporará un cajeadado en cada varilla mediante montante vertical encajado en raíl y ensamblado mediante 4-6 tornillos TRPF. De esta manera la varilla resistirá las cargas de peso propio del sistema (a tracción), y el cajeadado evitará el pandeo en caso de compresión por carga de viento, evitando patologías en la varilla.

La ejecución de la unidad de obra incluye las siguientes operaciones:

- Reparto de las placas
- Colocación de los perfiles primarios y secundarios.
- Colocación del dispositivo anti-levantamiento y varillas.

CONDICIONES GENERALES:

En el revestimiento no pueden haber piezas con defectos superficiales (deformaciones, rallas, etc.).

Los cortes de las planchas serán rectos y estarán pulidos.

No habrá discontinuidad en la capa de recubrimiento de los paneles.

El conjunto de los elementos colocados será estanco.

Los elementos quedarán alineados.

Todas las fijaciones serán con tornillos autorroscantes y tendrán una arandela de estanqueidad.

Cada placa quedará fijada a los soportes previstos en la DT, mediante tornillos autorroscantes.

En el extremo inferior de la placa, la chapa superior sobresaldrá del aislamiento y de la chapa inferior.

2.- CONDICIONES DEL PROCESO DE EJECUCIÓN

Se suspenderán los trabajos cuando la velocidad del viento sea superior a 50 km/h o llueva. Si una vez realizados los trabajos se dan estas condiciones, se revisarán y asegurarán las partes realizadas.

Si la altura de caída es superior a 2 m se trabajará con cinturón de seguridad.

Los canales o los remates inferiores estarán montados antes de empezar a colocar los paneles de la cubierta

3.- UNIDAD Y CRITERIO DE MEDICIÓN

m² de superficie medida según las especificaciones de la DT, con deducción de la superficie correspondiente a aberturas, de acuerdo con los criterios siguientes:

- Huecos <= 1 m²: No se deducen
- Huecos > 1 m²: Se deduce el 100%

4.- NORMATIVA DE CUMPLIMIENTO OBLIGATORIO

Documento Básico de Salubridad DB-HS, parte II del CTE, aprobado por el Real Decreto 314/2006.

9. CONDICIONES GENERALES

9.1. PROGRAMACIÓN DE LOS TRABAJOS E INSTALACIONES QUE HAN DE EXIGIRSE

El Contratista someterá, antes del comienzo de las obras, a la aprobación del Director Facultativo designado por la APB, un programa de trabajo con especificaciones de los plazos parciales y fecha de terminación de las distintas unidades, compatible con el plazo total de ejecución.

Asimismo, el adjudicatario deberá aumentar los medios auxiliares y personal técnico siempre que la APB compruebe que ello es necesario para el desarrollo de los trabajos en los plazos previstos.

La aceptación del plan y de la relación de medios auxiliares propuestos no implicará exención alguna de responsabilidad para el Contratista, en caso de incumplimiento de los plazos parciales o totales convenidos.

caminoS  BALEARES	
Expediente	Fecha
2026/00320/01	30/01/2026
VISADO	

9.2. PLAZO PARA COMENZAR A EJECUTAR LOS TRABAJOS

Los trabajos deberán iniciarse al día siguiente de la fecha del Acta de Comprobación del replanteo y deberán quedar terminados en el plazo que se fije en el contrato.

Cuando el resultado de la Comprobación del Replanteo demuestre la viabilidad del proyecto, a juicio del Director Facultativo y sin reserva por parte del Contratista, el plazo de la ejecución de las obras se iniciará a partir del día siguiente al de la fecha del acta de comprobación del replanteo. En el caso contrario, el plazo de la ejecución de las obras se iniciará a partir del día siguiente al de la notificación al Contratista de la autorización para el comienzo de ésta, una vez superadas las causas que impidieran la iniciación de las mismas o bien, en su caso, si resultasen infundadas las reservas formuladas por el Contratista en el acta de Comprobación del Replanteo.

Las obras deberán quedar terminadas en el plazo que se fije en el Pliego de Condiciones que ha de regir la contratación de las obras.

Las obras de demoliciones y actuaciones previas deberán ejecutarse únicamente en horario restringido de tarde entre semana.

9.3. ESPACIO NECESARIO PARA LOS TRABAJOS

El Contratista deberá contar previamente y por escrito con la autorización preceptiva para ocupar temporalmente superficies de Zona Portuaria que necesite, a su juicio, para la ejecución de los trabajos.

9.4. INTERFERENCIAS CON LA EXPLOTACIÓN PORTUARIA

El conjunto de las operaciones se realizará de forma que se minimice la interferencia con la explotación del recinto portuario.

Si resultase necesario el desplazamiento de equipos o instalaciones o interrumpir las obras por causas derivadas de la explotación portuaria, sea de la titularidad que sea, dichos desplazamientos o interrupciones se efectuarán sin que por ello el Adjudicatario tenga derecho a percepción alguna.

Para no dejar sin servicios higiénicos al edificio, la obra se ha de organizar de modo que siempre haya uno de los dos módulos de servicio en funcionamiento.

9.5. RELACIONES LEGALES Y RESPONSABILIDADES CON EL PÚBLICO

El Contratista deberá obtener todos los permisos y licencias de los Organismos competentes que sean necesarios para la ejecución de los trabajos y de acuerdo con la legislación vigente.

Además, serán de cuenta del Contratista las indemnizaciones a que hubiere lugar por perjuicios ocasionales a terceros como consecuencia de accidentes de tráfico debidos a una señalización insuficiente o defectuosa imputada a aquel.

Asimismo, serán de cuenta del Contratista las indemnizaciones a que hubiere lugar por perjuicios que se ocasionen a terceros por interrupción de servicios públicos a particulares, daños causados a sus bienes por apertura de zanjas o desvíos de cauces, habilitación de caminos provisionales, establecimiento de almacenes, talleres, depósitos de maquinaria y materiales y cuantas operaciones requiera la ejecución de las obras, siempre que no se hallen comprendidas en el presente documento o se deriven de una actuación culpable o negligente del adjudicatario.

El Contratista estará obligado a obtener toda la información referente a servicios afectados por las obras tanto si son del Puerto como de compañías externas, con independencia de la información existente en este documento, y será responsable de cualquier avería o accidente que se pueda ocasionar por este motivo.

9.6. GASTOS DE CARÁCTER GENERAL A CARGO DEL CONTRATISTA

Serán de cuenta del Contratista los gastos que originen el replanteo general de las obras o su comprobación y los replanteos parciales de la misma; los de construcción, desmontaje y retirada de toda clase de construcciones auxiliares; los

 Camino de Ingenieros de Caminos, Puentes y Obras de Arte Arquitectónicas de Balears	
Expediente	Fecha
2026/00320/01	30/01/2026
VISADO	

de alquiler o adquisición de terrenos para depósitos de maquinaria y materiales; los de protección de materiales y de la propia obra contra todo deterioro; daño o incendio, cumpliendo los requisitos vigentes para el almacenamiento de explosivos y carburantes; los de la limpieza y evacuación de desperdicios y basura; desagües, los de retirada, al fin de la obra, de las instalaciones, herramientas, materiales, etc. y limpieza general de la obra; la adquisición de aguas y energía necesarias para la obra; los de demolición de las instalaciones provisionales; los de retirada de los materiales rechazados y corrección de las deficiencias observadas y puestas de manifiesto por los correspondientes ensayos y pruebas.

En los casos de resolución del contrato, cualquiera que sea la causa que la motive, serán de cuenta del adjudicatario los gastos originados por la liquidación, así como los de retirada de los medios auxiliares empleados o no en la ejecución de las obras.

La siguiente relación comprende algunos gastos por cuenta del contratista de acuerdo con las condiciones que determina este documento:

- Eventuales daños ocasionados por condiciones meteorológicas y meteomarítimas extremas (tanto a la obra como instalaciones existentes) serán reparados por el Contratista sin coste adicional, considerándose su responsabilidad contratar un servicio de alerta meteorológica y meteomarítima y tomar todas las precauciones necesarias para que la obra, el personal y eventuales instalaciones existentes no sufran daño.
- Los gastos y costes de las acciones necesarias para comprobar la presunta existencia de vicios o defectos ocultos, que se imputarán al Contratista, de confirmarse su existencia.
- Los gastos derivados de las tasas de ocupación de aquellas superficies no previstas en el Plan de Seguridad y Salud para el desarrollo de los trabajos
- Los gastos y costes de construcción, recepción y retirada de toda clase de construcciones e instalaciones auxiliares.
- Los gastos y costes de cualquier adquisición y/o alquiler de terrenos para depósitos de maquinaria y materiales o para la explotación de canteras.
- Los gastos y costes de seguros de protección de la obra y de los acopios contra el deterioro, daño o incendio, cumpliendo los requisitos vigentes para almacenamiento de explosivos y carburantes, así como los de guardería y vigilancia.
- Los gastos y costes de limpiezas y evacuación de desperdicios y basuras. Así como los de establecimiento de vertederos, su acondicionamiento, conservación, mantenimiento, vigilancia y terminación final.
- Los gastos y costes de suministro, colocación, funcionamiento y conservación de señales y luces de tráfico y demás recursos necesarios para proporcionar seguridad dentro de las obras.
- Los gastos y costes de remoción de las instalaciones, herramientas, materiales y limpieza de la obra a su terminación.
- Los gastos y costes de montaje, conservación y retirada de instalaciones para suministro de agua y energía eléctrica necesarias para las obras.
- Los gastos derivados de los consumos de agua y electricidad de la red de distribución, sea de la titularidad que sea.
- Los gastos y costes del suministro de agua a la obra en caso de que no haya red de distribución, y de generación de energía eléctrica (combustible, grupo electrógeno, etc.)
- Los gastos y costes de demolición de las instalaciones, limpieza y retirada de productos.
- Los gastos y costes de instrumentación, recogida de datos e informe del comportamiento de las estructuras y de cualquier tipo de pruebas o ensayos y los datos topográficos y batimétricos que requiera la obra.
- Los gastos y costes de reposición de las estructuras, instalaciones, pavimentos, etc., dañados o alterados por necesidades de las obras o sus instalaciones, o por el uso excesivo de aquellas derivadas de la obra.
- Los gastos y costes de replanteo, liquidaciones de la obra y elaboración de los planos as-built.
- Los gastos y costes del material o equipo a suministrar a la Administración y que se expliciten en otros apartados de este documento.
- Los gastos y costes en que haya de incurrir para la obtención de licencias, derechos de patente y permisos, etc., necesarios para la ejecución de todos los trabajos.
- Todos los trabajos preparatorios que sean necesarios, tales como caminos de acceso, nivelaciones, cerramientos, etc., siempre que no estén medidos y valorados en el presupuesto.
- Reposición de las estructuras, instalaciones, pavimentos etc., dañados o alterados por necesidades de las obras o sus instalaciones, o por el uso excesivo de aquellas derivadas de la obra.
- Limpieza general de la obra y la limpieza y señalización de carreteras y caminos de acceso.
- Retirada de los materiales rechazados.
- Corrección de las deficiencias observadas o puestas de manifiesto por los ensayos y pruebas.

Todos los gastos, costes y tasas definidas en este artículo están contenidas en los precios unitarios del contrato.

 BALEARES Expediente		 Col·legi d'Enginyers de Camins i Ports
2026/00320/01	30/01/2026	
VISADO		

9.7. TRABAJOS DEFECTUOSOS

Si algún trabajo que no se halle exactamente ejecutado con arreglo a las condiciones del Contrato, fuese sin embargo admisible, podrá ser recibido definitivamente en su caso, pero el Contratista quedará obligado a conformarse, sin derecho a reclamación de ningún género, con la rebaja que la APB apruebe, salvo el caso en que el Contratista prefiera retirarla a su costa y rehacerla con arreglo a las condiciones de la Contrata.

9.8. TRABAJOS NO AUTORIZADOS

Los trabajos efectuados por el Contratista, modificando lo prescrito en este documento sin la debida autorización, deberán ser modificados a su costa si el Director Facultativo lo exige y en ningún caso serán abonables.

El Contratista será, además, responsable de los daños y perjuicios que por esta causa puedan derivarse para la APB.

9.9. RECEPCIÓN DE LOS TRABAJOS

A la recepción de los trabajos concurrirá el facultativo designado por la APB y el Contratista asistido, si lo estima oportuno, de su facultativo.

Si los trabajos se encuentran en buen estado y con arreglo a las prescripciones previstas, el facultativo designado los dará por recibidos, levantándose la correspondiente acta y comenzando entonces el plazo de garantía.

Cuando los trabajos no se hallen en estado de ser recibidos se hará constar así en el acta, señalándose los defectos observados, fijando un plazo para remediarlos. Si transcurrido dicho plazo el contratista no lo hubiese efectuado, se le podrá conceder un nuevo plazo improrrogable o declarar resuelto el contrato.

9.10. CONTRADICCIONES Y OMISIONES DEL PRESENTE DOCUMENTO

Las omisiones erróneas de los detalles de los trabajos que sean indispensables para llevar a cabo el espíritu e intención expuestos en estas especificaciones, o que, por uso y costumbre deban ser realizados, no sólo no exime al Contratista de la obligación de ejecutar estos detalles de omitidos o erróneamente descritos, sino que, por el contrario, deberán ser ejecutados como si hubieran sido completos y correctamente especificados en este documento.

9.11. DOCUMENTACIÓN A ENTREGAR

A la entrega de los trabajos, el Contratista presentará cuanta documentación sea necesaria para la correcta instalación y mantenimiento de todos los equipos y trabajos descritos en el presente Documento.

Tras la finalización de los trabajos, el Contratista deberá entregar cuanta documentación sea necesaria para la liquidación de las obras. Los textos deberán presentarse tratados con un procesador de textos compatible con Microsoft Word 2015 y los planos deberán presentarse en soporte informático (formato DWG para AutoCAD versión 2020). El plano de planta se adaptará a la simbología y necesidades del Sistema de Información Geográfica seleccionado por la A.P.B. (ORUS), debiéndose adaptar los formatos, colores, tipos de letra y capas de dibujo que determine la A.P.B.

Previamente la Autoridad Portuaria de Baleares, facilitará al Contratista el (los) plano (s) de la zona de obra en dicho soporte en el que figuran los vértices topográficos a tener en cuenta para el levantamiento de dichos planos. El origen de la altimetría coincidirá con el "CERO" del Puerto.

También se facilitará la relación de elementos gráficos, niveles, colores, etc., utilizados en la Cartografía de la A.P.B. para que sean tenidos en cuenta en la confección de los citados planos.

Las entregas realizadas serán introducidas en el GIS de la A.P.B., comprobando en él la validez de los datos facilitados. En caso de no cumplir estos requisitos, la entrega será devuelta al Contratista, debiendo éste corregir los errores detectados.

Previamente al inicio de las obras, durante su ejecución y una vez finalizadas las mismas, el Contratista se responsabilizará de obtener y entregar a la Dirección tantas cuantas fotografías sean necesarias para que la realidad de cada una de las tres

fases citadas con anterioridad pueda ser retenida y dispuesta en todo momento de forma cronológica. Asimismo, al finalizar las obras, el Contratista deberá entregar una colección de dicha información fotográfica ordenada cronológicamente (un ejemplar en el caso de Palma y dos ejemplares en el de los demás puertos).

caminos  <small>Collegio de Ingenieros de Caminos, Canales y Puertos</small>	
BALEARES	
Expediente	Fecha
2026/00320/01	30/01/2026
VISADO	

10. CONSIDERACIÓN FINAL

Las condiciones del presente documento prevalecen, en lo que pudiera ocurrir de oposición, sobre cualesquiera otros de carácter técnico o administrativo que pudiera tener establecidas el Contratista para la prestación de servicios a personas físicas o jurídicas privadas siendo en todo caso de aplicación al contrato cuanto previene la normativa vigente.

Palma, noviembre de 2025

El Autor del Proyecto



Carlos Torralba Feliu
Ing. de Caminos, Canales y Puertos

Revisado y conforme,
El Jefe del Área de Infraestructuras, APB

Vº Bº
El Director

Víctor Darder Gallardo
Ing. de Caminos, Canales y Puertos

Antonio Ginard López
Ing. de Caminos, Canales y Puertos

caminos  <small>Collegio de Ingenieros de Caminos, Canales y Puertos</small>	
BALEARES	
Expediente	Fecha
2026/00320/01	30/01/2026
VISADO	

Adecuación del falso techo exterior de la Estación Marítima N°6 del Puerto de Palma
INV25-0176
Núm. Exp.: 99. NE: 103731

IDOM



ANEJO N°1: ESTUDIO DE SEGURIDAD Y SALUD

Asistencia técnica de soporte al Departamento de Infraestructuras para la redacción de proyectos en el periodo de 2023-2025
YEV

caminos  <small>Collegio de Ingenieros de Caminos, Canales y Puertos</small>	
BALEARES	
Expediente	Fecha
2026/00320/01	30/01/2026
VISADO	

DOCUMENTO INFORMATIVO DE SEGURIDAD Y SALUD. INV 25-0176 "ADECUACIÓN DEL FALSO TECHO EXTERIOR DE LA ESTACIÓN MARÍTIMA Nº6 DEL PUERTO DE PALMA"

AUTORIDAD PORTUARIA DE BALEARES
Nº INFORME: O/2407244/11/1/0281

INGENIERÍA

CONTROL DE CALIDAD

GEOTECNICA

EDIFICACIÓN

CERTIFICACIÓN

I+D+I

SEGURIDAD Y SALUD



UTE COORDINACIÓN APB
CIF: U22630727
DIRECCIÓN: C\ Benaque, 9
UTE COORDINACIÓN APB

cemosa
Ingeniería y Control

caminos <small>Collegio de Ingenieros de Caminos, Canales y Puertos</small>	
BALEARES	
Expediente	Fecha
2026/00320/01	30/01/2026
<small>Oficina Técnica de coordinación de actividades empresariales de la Autoridad Portuaria de Baleares</small>	
VISADO	

ÍNDICE DE CONTENIDO

MEMORIA	1
1 ANTECEDENTES Y OBJETO DEL DOCUMENTO INFORMATIVO DE SEGURIDAD Y SALUD.....	1
1.1 Datos generales de la obra y del documento informativo de seguridad y salud.....	1
2 DESCRIPCIÓN GENERAL DE LA OBRA.....	4
2.1 Estimación del número medio de trabajadores a intervenir	5
2.2 Plan y organización de la obra.....	6
2.3 Tráfico rodado, peatonal y accesos	6
2.4 Servicios afectados, condiciones del entorno y ambientales	7
3 UNIDADES DE CONSTRUCCIÓN PREVISTAS EN LA OBRA	8
4 MEDIOS AUXILIARES PREVISTOS PARA LA EJECUIÓN DE LA OBRA	9
5 MAQUINARIA PREVISTA PARA LA EJECUCIÓN DE LA OBRA	9
6 INSTALACIONES HIGIÉNICAS Y DE BIENESTAR	10
7 IDENTIFICACIÓN DE RIESGOS	10
7.1 Identificación de riesgos evitables	10
7.2 Identificación de riesgos no evitables de las unidades de obra, equipos técnicos y medios auxiliares	11
7.3 Unidades de obra con tareas críticas	13
7.4 Riesgos durante la implantación de seguridad y salud	14
7.5 Identificación de riesgos a terceros	14
7.6 Previsión e información para efectuar en condiciones de seguridad y salud los previsible trabajos posteriores de reparación, conservación y mantenimiento.	15
8 ORGANIZACIÓN PREVENTIVA DE LA OBRA	16
9 ACTUACIONES ANTE UNA EMERGENCIA. SERVICIOS SANITARIOS Y COMUNES.....	17
10 SISTEMA PARA EL CONTROL DE ACCESOS.....	19
11 FORMACIÓN E INFORMACIÓN EN SEGURIDAD Y SALUD	20
12 VALORACIÓN PREVENTIVA	21
APÉNDICE 1: FICHAS RIESGOS Y MEDIDAS PREVENTIVAS DE LAS UNIDADES DE OBRA.....	22
1 VALLADO Y SEÑALIZACIÓN.....	23
2 MONTAJE Y DESMONTAJE DE ANDAMIOS	28
3 DEMOLICIONES Y DESMONTAJES	38
4 LIMPIEZA DIARIA DE OBRA	46
5 MONTAJE FALSOS TECHOS	47
6 ALBAÑILERÍA CON YESO LAMINADO.....	52
7 TRABAJOS DE ALBAÑILERÍA	56
8 GENERAL. MANEJO MANUAL DE CARGAS	56

caminos BALEARES	
Expediente	Fecha
2026/00320/01	30/01/2026
VISADO	

9	GENERAL. GESTIÓN DE RESIDUOS.....	64
10	GENERAL. TRANSPORTE Y ACOPIO DE MATERIALES.....	67
11	TRABAJOS CON RIESGO ESPECIAL. TRABAJOS EN ALTURA.....	70
12	TRABAJOS CON RIESGOS ESPECIALES. MOVIMIENTO DE CARGAS SUSPENDIDAS.....	78
	APÉNDICE 2: FICHAS RIESGOS Y MEDIDAS PREVENTIVAS DE LOS MEDIOS AUXILIARES.....	81
1	HERRAMIENTAS MANUALES.....	82
2	HERRAMIENTAS MANUALES ELÉCTRICAS.....	83
3	ESLINGAS, CABLES Y GANCHOS.....	85
4	CARRETILLA DE MANO.....	86
5	ESCALERA DE MANO TIPO TIJERA.....	87
6	ANDAMIOS TUBULARES.....	90
7	ANDAMIO EUROPEO.....	93
	APÉNDICE 3: FICHAS RIESGOS Y MEDIDAS PREVENTIVAS DE LA MAQUINARIA.....	97
1	CAMIÓN DE TRANSPORTE.....	98
2	PALA CARGADORA.....	100
3	GRÚA MÓVIL AUTOPROPULSADA.....	105
	PLIEGO DE CONDICIONES.....	113
1	NORMATIVA.....	114
2	CARACTERÍSTICA DE EMPLEO Y CONSERVACIÓN DE MÁQUINAS Y HERRAMIENTAS DE OBRA	126
	2.1 Características de empleo y conservación de máquinas.....	126
	2.2 Características de empleo y conservación de útiles y herramientas.....	126
3	CARACTERÍSTICAS, EMPLEO Y CONSERVACIÓN DE LOS EQUIPOS PREVENTIVOS.....	127
	3.1 Equipos de protección individual.....	127
	3.2 Equipos de protección colectiva.....	130
4	CONDICIONES GENERALES.....	132
	4.1 Condiciones generales de la obra.....	132
	4.2 Principios mínimos de seguridad y salud aplicados en la obra.....	133
5	CONDICIONES LEGALES.....	143
	5.1 Normas y reglamentos que se ven afectados por las características de la obra y que deberán ser tenidos en cuenta durante su ejecución.....	143
	5.2 Otras especificaciones para la obra proyectada.....	153
	5.3 Obligaciones en relación a la ley 32/2006.....	163
6	CONDICIONES FACULTATIVAS.....	168
	6.1 Obligaciones en relación con la seguridad específicas para la obra proyectada relativas a contratistas, subcontratistas y trabajadores autónomos.....	
	6.2 Vigilancia de la Salud.....	

caminos 108 BALEARES	
Expediente	Fecha
2026/00320/01	30/01/2026
VISADO	

7	CONDICIONES TÉCNICAS.....	183
7.1	Requisitos de los servicios de higiene y bienestar, locales de descanso, comedores y primeros auxilios.....	183
7.2	Requisitos de los equipos de protección individual y sus accesorios en cuanto a su diseño, fabricación, utilización y mantenimiento.....	185
7.3	Requisitos de los equipos de protección colectiva	186
7.4	Requisitos de la señalización en materia de seguridad y salud, seguridad vial, etc... ..	191
7.5	Requisitos para la correcta utilización y mantenimiento de los útiles y herramientas portátiles	192
7.6	Requisitos para la correcta instalación, utilización y mantenimiento de los medios auxiliares	195
7.7	Requisitos para la correcta instalación, utilización y mantenimiento de la maquinaria	198
7.8	Requisitos para la correcta instalación, utilización y mantenimiento de las instalaciones provisionales	199
7.9	Índices de control.....	203

  BALEARES	
Expediente	Fecha
2026/00320/01	30/01/2026
VISADO	

MEMORIA

DOCUMENTO INFORMATIVO DE
SEGURIDAD Y SALUD. INV 25-0176
"ADECUACIÓN DEL FALSO TECHO
EXTERIOR DE LA ESTACIÓN MARÍTIMA
Nº6 DEL PUERTO DE PALMA"

Autor: Dña. Cristina Cobalea Medina

Ingeniero Industrial- Nº Col: 980

caminos <small>INSTITUTO BALEAR DE INGENIERIA DE CARRETERAS, CANALES Y PUERTOS</small>	
BALEARES	
Expediente	Fecha
2026/00320/01	30/01/2026
VISADO	

1 Antecedentes y objeto del documento informativo de seguridad y salud

A petición de la AUTORIDAD PORTUARIA DE BALEARES, con C.I.F.: Q0767004E, se solicita a UTE COORDINACIÓN APB la elaboración del DOCUMENTO INFORMATIVO DE SEGURIDAD Y SALUD. Queda justificada la redacción del mismo y no un EBSS o ESS ya que dichas obras del **INV 25-0176 "ADECUACIÓN DEL FALSO TECHO EXTERIOR DE LA ESTACIÓN MARÍTIMA Nº6 DEL PUERTO DE PALMA"** no cuentan con proyecto.

Queda, por tanto, justificada la redacción de un DOCUMENTO INFORMATIVO DE SEGURIDAD Y SALUD y se designa como redactor a Dña. Cristina Cobalea Medina, Ingeniero Industrial- Nº Col: 980. Dicho documento se utilizará como base para la posterior redacción del Documento de Gestión Preventiva de la obra.

Este documento informativo de seguridad y salud se redactará en función a lo dispuesto por el Real Decreto 1.627/1.997, de 24 de Octubre, y tiene como finalidad principal establecer un adecuado nivel de protección de la salud de los trabajadores frente a los riesgos derivados de las condiciones de trabajo, durante la ejecución y trabajos posteriores de la obra INV 25-0176 "ADECUACIÓN DEL FALSO TECHO EXTERIOR DE LA ESTACIÓN MARÍTIMA Nº6 DEL PUERTO DE PALMA"

Para la redacción del presente documento se ha recurrido a las siguientes fuentes:

RELACIÓN DE UNIDADES, ESPECIFICACIONES Y VALORACIÓN PARA LA: "INV 25-0176 "ADECUACIÓN DEL FALSO TECHO EXTERIOR DE LA ESTACIÓN MARÍTIMA Nº6 DEL PUERTO DE PALMA"

1.1 Datos generales de la obra y del documento informativo de seguridad y salud

DATOS GENERALES DE LA OBRA Y DEL DOCUMENTO INFORMATIVO DE SEGURIDAD Y SALUD	
	Autoridad Portuaria de Baleares
Promotor de la obra:	MOLL VELL, 3-5 07012, PALMA DE MALLORCA, BALEARES
	971228150
	Q0767004E
Obra sobre el que se trabaja:	INV 25-0176 "ADECUACIÓN DEL FALSO TECHO EXTERIOR DE LA ESTACIÓN MARÍTIMA Nº6 DEL PUERTO DE PALMA"
Autor DISS:	Dña. Cristina Cobalea Medina
	Ingeniero Industrial- Nº Col: 980
	CEMOSA, C/ Benaque Nº9, 29004, Málaga
Plazo para la ejecución de la obra:	CIENTO VEINTE (120) DÍAS NATURALES
Presupuesto de Ejecución Material	233.839,96 €

caminoS  Colegio de Ingenieros de Caminos, Canales y Puertos	
BALEARES	
Expediente	Fecha
2026/00320/01	30/01/2026
VISADO Pag. 1	

Presupuesto de Seguridad y Salud 4.500 €

Localización de la obra Puerto de Palma

Tipología de la obra a construir: Edificación

Es voluntad del autor de este DOCUMENTO INFORMATIVO DE SEGURIDAD Y SALUD identificar los riesgos y evaluar la eficacia de la prevención prevista sobre la obra y consecuentemente, diseñar la prevención que pueda idear a su buen saber y entender técnico.

Confía en que, si surgiese alguna laguna preventiva, el contratista, como empresario principal, a la hora de elaborar su DOCUMENTO DE GESTIÓN PREVENTIVA en el trabajo, será capaz de detectarla y presentarla para que se la analice en toda su importancia, proponiendo la mejor solución posible.

Se confía en que, con los datos mencionados anteriormente y el perfil empresarial exigible al contratista, el contenido de este DOCUMENTO INFORMATIVO DE SEGURIDAD Y SALUD sea coherente con la tecnología utilizable por el mismo, con la intención de que el DOCUMENTO DE GESTIÓN PREVENTIVA que elabore, encaje técnica y económicamente sin diferencias notables con este trabajo.

En este trabajo se considera que es obligación del Contratista disponer los recursos materiales, económicos, humanos, preventivos y de formación necesarios para conseguir que el proceso de producción de construcción de esta obra sea seguro.

Los objetivos de este trabajo preventivo son:

- Conocer la tecnología, los procedimientos de trabajo y organización previstos para la ejecución de la obra, así como el entorno, condiciones físicas y climatología del lugar donde se debe realizar dicha obra, para poder identificar y analizar los posibles riesgos de seguridad y salud en el trabajo.
- Analizar todas las unidades de obra, en función de sus factores: formal y de ubicación, coherentemente con la tecnología y métodos viables de construcción.
- Colaborar con el redactor del pliego de prescripciones técnicas para estudiar y adoptar soluciones técnicas y de organización que permitan incorporar los Principios de Acción Preventiva del artículo 15 de la Ley de Prevención de Riesgos Laborales que eliminen o disminuyan los riesgos.
- Identificar los riesgos evitables proponiendo las medidas para conseguirlo.
- Relacionar los riesgos inevitables especificando las soluciones para controlarlos y reducirlos mediante los procedimientos, equipos técnicos y medios auxiliares a utilizar.
- Diseñar, proponer y poner en práctica tras la toma de decisiones del pliego de prescripciones y como consecuencia de la tecnología que se utilizará definir las: soluciones por aplicación de tecnología segura en sí misma, protecciones colectivas, equipos de protección individual, procedimientos de trabajo seguro, los servicios sanitarios y comunes, a implantar durante todo el proceso de construcción.
- Presupuestar los costes de la prevención e incluir los planos y gráficos necesarios para la comprensión de la prevención establecido

estarcimos BALEARES	
Expediente	Fecha
2026/00320/01	30/01/2026
VISADO Pag. 2	

- Ser base para la elaboración del DOCUMENTO INFORMATIVO DE SEGURIDAD Y SALUD por el contratista y formar parte junto al mismo y el plan de prevención de empresa, de las herramientas de planificación e implantación de la prevención en la obra.
- Divulgar la prevención proyectada para esta obra, a través del DOCUMENTO INFORMATIVO DE SEGURIDAD Y SALUD que elabore el Contratista. La divulgación se efectuará entre todos los que intervienen en el proceso de construcción. Se espera que sea capaz por sí misma, de animar a todos los que intervengan en la obra a ponerla en práctica con el fin de lograr su mejor y más razonable colaboración. Sin esta colaboración inexcusable y la del contratista, de nada servirá este trabajo. Por ello, este conjunto documental se proyecta hacia el contratista, los subcontratistas y los trabajadores autónomos que van a ejecutar la obra; debe llegar a todos ellos, mediante los mecanismos previstos en los textos y planos de este trabajo técnico, en aquellas partes que les afecten directamente y en su medida. En cualquier caso, se recuerda, que en virtud del RD 171/2004, cada empresario, se convierte en "contratista principal de aquellos a los que subcontrata y estos a su vez de los que subcontraten, por consiguiente, DOCUMENTO INFORMATIVO DE SEGURIDAD Y SALUD, deberá resolver eficazmente el método de comunicación de riesgos y su solución en dirección a las subcontrataciones y de éstas hacia los diversos "empresarios principales".
- Crear un ambiente de salud laboral en la obra, mediante el cual, la prevención de las enfermedades profesionales sea eficaz.
- Definir las actuaciones a seguir en el caso de accidente, de tal forma, que la asistencia al accidentado sea la oportuna a su caso concreto y aplicada con la máxima celeridad y atención posibles.
- Expresar un método formativo e informativo para prevenir los accidentes, llegando a definir y a aplicar en la obra los métodos correctos de trabajo.
- Hacer llegar la prevención de riesgos, gracias a su presupuesto, a cada empresa o autónomos que trabajen en la obra, de tal forma, que se eviten prácticas contrarias a la seguridad y salud.
- Colaborar a que la obra prevea las instrucciones de uso, mantenimiento y las previsiones e informaciones útiles para efectuar en su día, en las debidas condiciones de seguridad y salud, los previsibles trabajos posteriores: de reparación, conservación y mantenimiento. Esto se elaborará una vez conocidas las acciones necesarias para las operaciones de mantenimiento y conservación tanto de la obra en sí como de sus instalaciones.

caminos  <small>Collegio de Ingenieros de Caminos, Canales y Puertos</small>	
BALEARES	
Expediente	Fecha
2026/00320/01	30/01/2026
VISADO Pag. 3	

2 Descripción general de la obra

Se recibe por parte del Promotor el encargo de la redacción del DOCUMENTO INFORMATIVO DE SEGURIDAD Y SALUD del INV 25-0176 "ADECUACIÓN DEL FALSO TECHO EXTERIOR DE LA ESTACIÓN MARÍTIMA Nº6 DEL PUERTO DE PALMA".

Las actuaciones se realizarán en su totalidad en Estación Marítima 6 del puerto de Palma.



Emplazamiento

Se va a llevar a cabo la reparación de elementos en mal estado del falso techo del porche exterior de la EM6 del puerto de Palma cuyas actuaciones son las que se definen a continuación.

Se ha inspeccionado la estructura existente, y se ha verificado que la sub-estructura actualmente montada tiene 90 cm de separación entre primarios, 40 cm entre secundarios y una distancia de 120 cm entre suspensiones. Asimismo, se ha detectado que las varillas tienen cierto grado de corrosión, por lo que se plantea la sustitución del sistema completo de falso techo, incluida la subestructura y las varillas, incorporando cajado de cada varilla mediante montante vertical encajado en raíl y ensamblado mediante 4-6 tornillos TRPF. De esta manera la varilla resistirá las cargas de peso propio del sistema (a tracción), y el cajado evitará el pandeo en caso de compresión por carga de viento, evitando patologías en la varilla

Actuaciones previas y demoliciones

Para la reparación de elementos en mal estado del falso techo del porche exterior de la EM6 del puerto de Palma será necesario llevar a cabo las siguientes actuaciones previas:

- Desmontaje del sistema de techo suspendido (incluida subestructura y varillas) mediante medios manuales, asegurando la correcta separación de los materiales para su posterior gestión como residuos.

caminoS <small>Collegio de Ingenieros de Caminos, Canales y Puertos</small>	
BALEARES	
Expediente	Fecha
2407244/11/1/0281	11/01/2026
VISADO	
Pag. 4	

- Limpieza general de la zona de trabajo, eliminando restos de materiales, polvo y residuos generados durante las demoliciones.
- Carga y transporte de los residuos generados a un vertedero autorizado para residuos de construcción y demolición, conforme a la normativa vigente en materia de gestión de residuos.

Medidas de reparación

Una vez finalizadas las demoliciones y retirada de residuos, se procederá a la ejecución de las siguientes unidades de reparación en la cubierta:

- Suministro y colocación de sistema de techo continuo suspendido, especialmente diseñado para zonas húmedas. Estará compuesto por una placa de yeso, revestida con fibra de vidrio de 12,5 mm de espesor EN15283-1, con acabado liso y pintura marina color blanco, atornillada a una estructura metálica de acero galvanizado formada por perfiles primarios y perfiles secundarios. La distancia entre perfiles primarios debe ser 1,20 m y entre perfiles secundarios 1.20 m. La distancia máxima entre cuelgues es 1,20 m. El sistema estará compuesto también por un dispositivo anti-levantamiento en cada varilla de cuelgue del sistema de techo. Este dispositivo se compone por un montante ensamblado con tornillos en un raíl. Instalado según la norma UNE 102043.

Tanto durante la ejecución de las actuaciones previas como de las medidas de reparación se deberán seguir estrictamente las medidas de seguridad establecidas, especialmente en trabajos en altura, y se garantizará la correcta coordinación con las actividades portuarias para minimizar interferencias

2.1 Estimación del número medio de trabajadores a intervenir

Para saber el número de trabajadores que es necesario que intervengan en la obra, se utiliza el cálculo global de la influencia en el precio de mercado, de la mano de obra necesaria.

CALCULO MEDIO DEL NÚMERO DE TRABAJADORES	
Presupuesto de ejecución material	233.839,96 €
Importe del coste de la mano de obra (25% del PEM)	58.459,99 €
N.º medio de horas trabajadas en un año	1.736 horas
Plazo para la ejecución de la obra:	CIENTO VEINTE (120) DÍAS NATURALES
Precio medio hora/ trabajadores	21,5 €
Coste /trabajador en el plazo de ejecución	1736h/365 días*120 días*21,5 €/h= 12.270,90€/h

CALCULO MEDIO DEL NÚMERO DE TRABAJADORES

Número de trabajadores estimados por el autor	58.459,99 €/12.270,90 €/trabajador = 4,76 trabajadores
	20 % en punta = 4,76 x 1,2 = 5,7
	6 trabajadores

El cálculo de trabajadores, base para el cálculo de consumo de los "equipos de protección individual", así como para el cálculo de las "Instalaciones Provisionales para los Trabajadores", arroja como resultado **6 trabajadores de media**, correspondiente al número de trabajadores que pueden intervenir en la obra. Sí es cierto que existirán situaciones especiales en que la actividad de presencia de personal será mayor o menor, por ello se tomará la cantidad de trabajadores reflejada como una estimación, quedando a disposición del contratista principal la decisión del número de trabajadores si efectuara alguna modificación en el DOCUMENTO INFORMATIVO DE SEGURIDAD Y SALUD, debiendo adecuar las previsiones de instalaciones provisionales y protecciones colectivas e individuales a la realidad, y según el plan de ejecución de las obras que tenga pensado realizar.

2.2 Plan y organización de la obra

La planificación de los trabajos será la que determine la empresa encargada de la ejecución de los trabajos y siempre bajo el acuerdo del jefe de obra. Se seguirá para dicha planificación el orden que se establece en las correspondientes unidades de obra.

Esta planificación podrá verse modificada antes o durante el transcurso de los trabajos, ya que, inevitablemente, toda ella estará condicionada por la operativa de ejecución que plantee la empresa adjudicataria, así como por los condicionantes que puedan imponer tanto la Autoridad Portuaria de Baleares u otros imprevistos o circunstancias que pudieran presentarse con el inicio y desarrollo de los trabajos. Se establece como suficiente para la ejecución de las obras un plazo de **CIENTO VEINTE (120) DÍAS NATURALES** a partir del Acta de Comprobación del Replanteo.

En cualquier caso, la empresa adjudicataria en su DOCUMENTO DE GESTIÓN PREVENTIVA debe incluir un plan de trabajos donde haya tenido en cuenta los criterios preventivos a la hora de proponer la secuencia de trabajos; que evite el solape entre distintas actividades de obra, en particular cuando se realicen actividades fundamentalmente de manipulación de cargas suspendidas no debe realizarse otra actividad en las cercanías, además de realización de trabajos a diferentes niveles, trabajos en horas de mayor nivel de calor, trabajos nocturnos.

2.3 Tráfico rodado, peatonal y accesos

El acceso a la zona de actuación se realizará a través de los accesos autorizados **carminos** en los diferentes emplazamientos a intervenir bajo la autorización de la Autoridad Portuaria.

Los accesos a los lugares de trabajo deberán de cumplir con lo siguiente:

carminos	
BALEARES	
Expediente	Fecha
2026/00320/01	30/01/2026
VISADO	
<small>Pag. 6</small>	

- Cuando se utilicen medios de transporte en las vías de circulación, se deberá prever una distancia de seguridad suficiente o medios de protección adecuados para las demás personas que puedan estar presentes en el recinto.
- Las vías de circulación destinadas a los vehículos deberán estar situadas a una distancia suficiente de las puertas, portones, pasos de peatones.
- Si en la obra hubiera zonas de acceso limitado, dichas zonas deberán estar equipadas con dispositivos que eviten que los trabajadores no autorizados puedan penetrar en ellas. Se deberán tomar todas las medidas adecuadas para proteger a los trabajadores que estén autorizados a penetrar en las zonas de peligro. Estas zonas deberán estar señalizadas de modo claramente visible.
- Para garantizar la protección de los trabajadores, el trazado de las vías de circulación deberá ser claramente marcado en la medida en que lo exijan la utilización y las instalaciones.

2.4 Servicios afectados, condiciones del entorno y ambientales

2.4.1 Climatología

Clima con temperaturas suaves en invierno y extremas en verano con precipitaciones durante los meses de primavera y otoño. Durante los meses de verano se tratará de mitigar las altas temperaturas predominantes durante el desarrollo de los trabajos. Se prestará especial atención a los riesgos derivados de las tormentas con fuerte aparato eléctrico en cuyo caso se paralizarán de inmediato los trabajos.

En aplicación del cambio normativo publicado en el Real Decreto-ley 4/2023, de 11 de mayo que modifica el Real Decreto 486/1997, de 14 de abril, por el que se establecen las disposiciones mínimas de seguridad y salud en los lugares de trabajo, el cuál suprime el apartado 5 del anexo III del R.D. 486/1997 e introduce una nueva disposición adicional regulando de manera más amplia las condiciones ambientales en el trabajo al aire libre, el contratista deberá llevar a cabo las medidas necesarias para la protección de la seguridad y salud de los trabajadores.

Cuando se desarrollen trabajos al aire libre y en los lugares de trabajo que, por la actividad desarrollada, no puedan quedar cerrados, deberán tomarse medidas adecuadas para la protección de las personas trabajadoras frente a cualquier riesgo relacionado con fenómenos meteorológicos adversos, incluyendo temperaturas extremas. Estas medidas derivarán de la evaluación de riesgos laborales, que tomará en consideración, además de los fenómenos mencionados, las características de la tarea que se desarrolle y las características personales o el estado biológico conocido de la persona trabajadora. Al menos, el contratista deberá:

- Garantizar el suministro de agua potable en los tajos de trabajo.
- Procurar que las actividades más pesadas se desarrollen durante las horas más frescas del día. Se establecerán pausas en el desarrollo de estas actividades y se dispondrá de locales/zonas de sombra para poder hacer estos descansos.
- Se suministrará protectores solares a los trabajadores.

carminos BALEARES	
Expediente	Fecha
2026/00320/01	30/01/2026
VISADO Pag. 7	

- Se asegurará la prohibición de ingerir bebidas alcohólicas. - Respecto al punto anterior, las medidas preventivas incluirán la prohibición de desarrollar determinadas tareas durante las horas del día en las que concurren fenómenos meteorológicos adversos, en aquellos casos en que no pueda garantizarse de otro modo la debida protección de la persona trabajadora.
- En el supuesto en el que se emita por la Agencia Estatal de Meteorología un aviso de fenómenos meteorológicos adversos de nivel naranja o rojo, y las medidas preventivas anteriores no garanticen la protección de las personas trabajadoras, resultará obligatoria la adaptación de las condiciones de trabajo, incluida la reducción o modificación de las horas de desarrollo de la jornada prevista e incluso paralización de los trabajos.
- En caso de tormenta, se prestará especial atención a los riesgos derivados de las mismas con fuerte aparato eléctrico, nieve, granizo, lluvia, niebla o viento, casos en los que se paralizarán de inmediato los trabajos.

2.4.2 Interferencias y servicios afectados por la situación de la obra

Servicios afectados

A fecha de redacción de este documento no se prevé la afectación de servicios existentes.

Interferencias con la explotación portuaria

No se prevén interferencias con la explotación portuaria. Si resultase necesario el desplazamiento de equipos o instalaciones o interrumpir las obras por causas derivadas de la explotación portuaria, dichos desplazamientos o interrupciones se efectuarán siempre que lo ordene el Director Facultativo, sin que por ello el Adjudicatario tenga derecho a percepción alguna.

3 Unidades de construcción previstas en la obra

En coherencia con las actividades valoradas en el Pliego, se relacionan las actividades de obra que serán analizadas para identificar los riesgos y las medidas preventivas y de protección, cuyas fichas aparecerán adjuntas en el Apéndice 1.

- Vallado Y Señalización
- Montaje Y Desmontaje De Andamios
- Demoliciones Y Desmontajes
- Limpieza Diaria De Obra
- Montaje Falsos Techos
- Albañilería Con Yeso Laminado
- Trabajos De Albañilería

caminoS  <small>Collegio de Ingenieros de Caminos, Canales y Puertos</small>	
BALEARES	
Expediente	Fecha
2026/00320/01	30/01/2026
VISADO Pag. 8	

- General. Manejo Manual De Cargas
- General. Gestión De Residuos
- General. Transporte Y Acopio De Materiales
- Trabajos Con Riesgo Especial. Trabajos En Altura
- Trabajos Con Riesgos Especiales. Movimiento De Cargas Suspendidas

4 Medios auxiliares previstos para la ejecución de la obra

Del análisis de las actividades valoradas en el Pliego de Prescripciones Técnicas se muestra una relación de los medios auxiliares que son susceptibles de ser utilizados, desarrollados en el Apéndice 3. Se consideran propiedad del contratista o de algún subcontratista y bajo el control directo del anterior; y por tanto que cada empresario es responsable de que haya recibido un mantenimiento aceptable, con lo que el nivel de seguridad puede ser alto y que cumple el RD 1215/97, condiciones mínimas de seguridad y salud que deben cumplir los equipos de trabajo para ser usado con los trabajadores.

- Herramientas manuales
- Herramientas manuales eléctricas
- Eslingas, cables y ganchos
- Escalera de mano
- Carretilla manual
- Andamio europeo y tubulares

5 Maquinaria prevista para la ejecución de la obra

Se especifica en este apartado la relación de maquinaria empleada en la obra, que cumple las condiciones técnicas y de utilización que se determinan en el Anexo IV del R.D. 1627/97 así como en su reglamentación específica y que van a utilizarse o cuya utilización está prevista en esta obra.

En el Capítulo de Equipos Técnicos, apéndice 2, se detallan especificando la identificación de los riesgos laborales que puede ocasionar su utilización y se indican las medidas preventivas y protecciones técnicas tendentes a controlar y reducir dichos riesgos.

- Camión de transporte
- Pala cargadora
- Grúa autopropulsada

caminos  BALEARES	
Expediente	Fecha
2026/00320/01	30/01/2026
VISADO Pag. 9	

6 Instalaciones higiénicas y de bienestar

Servicios higiénicos.

Se definen así a aquellas instalaciones que dispondrá la empresa constructora para el desarrollo de las funciones propias de servicios higiénicos. En esta obra se instalará un aseo químico portátil en caso de que no se puedan utilizar los aseos existentes en los diferentes emplazamientos definidos.

Locales de descanso y alojamiento

Son las instalaciones que dispondrá la empresa constructora para el descanso y el alojamiento.

Para el caso que nos ocupa por las características de la obra y los diversos emplazamientos de la misma no se instalan casetas de descanso y alojamiento, ya que los trabajadores podrán utilizar las propias instalaciones de la APB o en su defecto se concertara los servicios con locales de restauración cercanos a la zona.

En el caso de que dichos servicios no puedan ser asegurados el contratista deberá instalar un comedor prefabricado, el cual deberá de disponer de mesas y asientos con respaldo, pilas, calienta - comidas y un recipiente de cierre hermético para desperdicios suficientes para el número de trabajadores previsto.

Los trabajadores llevarán puesta la ropa de trabajo desde sus casas no reconociéndose actividades en las que sea necesario el uso de duchas, vestuarios y taquillas.

Los requisitos de los servicios higiénicos, comedores y locales para la prestación de los primeros auxilios están especificados en el pliego de condiciones.

En cuanto a su sistema constructivo, materiales utilizados, etc., serán especificados por el contratista en el DOCUMENTO DE GESTIÓN PREVENTIVA que elabore, ya que en la actualidad existe una gran variedad de casetas de obra

Agua potable

En la obra los trabajadores dispondrán de agua potable en cantidad suficiente, tanto en los locales de descanso y aseos.

7 Identificación de riesgos

7.1 Identificación de riesgos evitables

Se consideran como riesgos susceptibles de ser evitados y suprimidos, aquellos que, al iniciarse este DOCUMENTO INFORMATIVO DE SEGURIDAD Y SALUD, fueron estimados como evitables y que, en consecuencia, se evitaron y han desaparecido ya, por haber sido modificado el diseño o el proceso constructivo, o por haber introducido el preceptivo empleo de procedimientos, sistemas de construcción o equipos auxiliares que eliminan la posibilidad de aparición del riesgo, al anular suficientes factores causales del mismo como para que éste pueda considerarse eliminado en la futura obra.

caminos AUTORIDAD PORTUARIA DE BALEARES	
Expediente	Fecha
2026/00320/01	30/01/2026
VISADO Pág. 10	

También se consideran riesgos evitables los siguientes:

Los originados por las máquinas carentes de protecciones en sus partes móviles, que se han eliminado mediante la exigencia de que todas las máquinas estén completas; con todas sus protecciones.

Los originados por las máquinas eléctricas carentes de protecciones contra los contactos eléctricos, que se han eliminado mediante la exigencia de que todas ellas estén dotadas con doble aislamiento o en su caso, de toma de tierra de sus carcasas metálicas, en combinación con los interruptores diferenciales de los cuadros de suministro y red de toma de tierra general eléctrica.

Los derivados de las máquinas sin mantenimiento preventivo, que se eliminan mediante el control de sus libros de mantenimiento y revisión de que no falte en ellas, ninguna de sus protecciones específicas y la exigencia en su caso, de poseer el marcado CE.

Los derivados de los medios auxiliares deteriorados o peligrosos; mediante la exigencia de utilizar medios auxiliares con marcado CE o en su caso, medios auxiliares en buen estado de mantenimiento, montados con todas las protecciones diseñadas por su fabricante.

Los derivados por el mal comportamiento de los materiales preventivos a emplear en la obra, que se exigen en su caso, con marcado CE o con el certificado de ciertas normas UNE.

Los derivados de habilitar puestos de trabajo fijos en áreas afectadas por desplazamiento de cargas. Se definirán en los planos de organización las zonas de acopios y los desplazamientos permitidos a la grúa en cada momento en función de las necesidades de la ejecución de la obra, de forma que ante la dificultad de limitar el radio de giro y el movimiento de traslación de la pluma si estará prohibido el tránsito por esas zonas y así se le trasladará al contratista.

A pesar de lo anteriormente expuesto, entendemos que ninguna medida preventiva adoptada frente a un riesgo lo elimina por completo dado que siempre podrá localizarse una situación por mal uso del sistema, actitudes imprudentes de los operarios u otras en que dicho riesgo no sea eliminado. Por tanto se considera que los únicos riesgos eliminables totalmente son aquellos que no existen al haber sido eliminados desde la propia concepción, por el empleo de procesos constructivos, maquinaria, medios auxiliares o incluso medidas del propio diseño del pliego que no generen riesgos y sin duda estos riesgos no merecen de un desarrollo detenido en este DOCUMENTO INFORMATIVO DE SEGURIDAD Y SALUD

7.2 Identificación de riesgos no evitables de las unidades de obra, equipos técnicos y medios auxiliares

Se consideran La siguiente identificación inicial de riesgos y valoración de la eficacia de las protecciones aplicadas, se realiza sobre el pliego de la obra INV 25-0176 "ADECUACIÓN DEL FALSO TECHO EXTERIOR DE LA ESTACIÓN MARÍTIMA Nº6 DEL PUERTO DE PALMA", como consecuencia del análisis del proceso constructivo. Pueden ser variadas por el Contratista y en ese caso, recogerá los cambios en su DOCUMENTO INFORMATIVO DE SEGURIDAD Y SALUD en el trabajo.

Camino <small>Autonomía de Baleares</small>	
BALEARES <small>Autonomía de Baleares</small>	
Expediente	Fecha
2026/00320/01	30/01/2026
VISADO Pág. 11	

Del éxito de estas prevenciones propuestas dependerá del nivel de seguridad que se alcance durante la ejecución de la obra. En todo caso, el DOCUMENTO DE GESTIÓN PREVENTIVA que elabore el Contratista, respetará la metodología y concreción conseguidas por este DOCUMENTO INFORMATIVO DE SEGURIDAD Y SALUD. El pliego de condiciones particulares, recoge las condiciones y calidad que debe reunir la propuesta que presente en su momento a la aprobación del Coordinador en materia de seguridad y salud durante la ejecución de la obra.

Se realizará una identificación de la relación de riesgos laborales presentes en unidades de obra, equipos técnicos y medios auxiliares, que no pueden eliminarse. Se considera que la eficacia de las medidas preventivas y de protección es suficiente, en tanto en cuanto una vez aplicadas los riesgos pasan a estar controlados, además se han propuesto aquellas medidas tendentes a la reducción y/o control de los riesgos siempre anteponiendo la protección colectiva a la individual. Dicha identificación de riesgos y la descripción de las medidas preventivas se recogen en los apéndices 1, 2 y 3 del presente DOCUMENTO INFORMATIVO DE SEGURIDAD Y SALUD en forma de fichas.

Para la elaboración de las fichas se han seleccionado riesgos posibles en la obra de un listado de 25 epígrafes procedente de la estadística considerada en el "Anuario de Estadística de Accidentes de Trabajo de la Secretaría General Técnica de la Subdirección General de Estadísticas Sociales y Laborales del Ministerio de Trabajo y Asuntos Sociales":

- Caídas de personas a distinto nivel.
- Caída de personas al mismo nivel.
- Caídas de objetos por desplome o derrumbamiento.
- Caídas de objetos en manipulación.
- Caídas de objetos desprendidos.
- Pisadas sobre objetos.
- Choques contra objetos inmóviles.
- Choques contra objetos móviles.
- Golpes por objetos o herramientas.
- Proyección de fragmentos o partículas.
- Atrapamiento por o entre objetos.
- Atrapamiento por vuelco de máquinas, tractores o vehículos.
- Sobresfuerzos.
- Exposición a temperaturas ambientales extremas.
- Contactos térmicos.

caminos  <small>Collegio de Ingenieros de Caminos, Canales y Puertos</small>	
BALEARES	
Expediente	Fecha
2026/00320/01	30/01/2026
VISADO Pág. 12	

- Exposición a contactos eléctricos.
- Exposición a sustancias nocivas.
- Contactos con sustancias cáusticas o corrosivas.
- Exposición a radiaciones.
- Explosiones.
- Incendios.
- Accidentes causados por seres vivos.
- Atropellos o golpes con vehículos.
- Patologías no traumáticas.
- "In itinere"

7.3 Unidades de obra con tareas críticas

Son aquellas unidades de obra de especial peligrosidad por la presencia de riesgos especiales. En el desarrollo de este DOCUMENTO INFORMATIVO DE SEGURIDAD Y SALUD se han detectado los trabajos de movimientos de cargas suspendidas en el transcurso de montaje y desmontaje de falso techo mediante el empleo de grúa autopropulsada y trabajos en altura desde andamios

7.3.1 Identificación de riesgos especiales

En función de lo establecido en la Ley 54 de 2003, capítulo IV, artículo 32 bis, donde se establece la presencia de recursos preventivos, la presencia del recurso preventivo será obligatoria en los siguientes casos:

Cuando los riesgos puedan verse agravados o modificados, en el desarrollo del proceso o la actividad, por la concurrencia de operaciones diversas que se desarrollan sucesiva o simultáneamente y que hagan preciso el control de la correcta aplicación de los métodos de trabajo.

Cuando se realicen las siguientes actividades o procesos peligrosos:

1. Trabajos con riesgos especialmente graves de sepultamiento, hundimiento o caída de altura, por las particulares características de la actividad desarrollada, los procedimientos aplicados, o el entorno del puesto de trabajo.
2. Trabajos en los que la exposición a agentes químicos o biológicos suponga un riesgo de especial gravedad, o para los que la vigilancia específica de la salud de los trabajadores sea legalmente exigible.
3. Trabajos con exposición a radiaciones ionizantes para los que la normativa específica obliga a la delimitación de zonas controladas o vigiladas.
4. Trabajos en la proximidad de líneas eléctricas de alta tensión.

	
Expediente	Fecha
2026/00320/01	30/01/2026
<h1 style="margin: 0;">VISADO</h1>	

5. Trabajos que expongan a riesgo de ahogamiento por inmersión.
 6. Obras de excavación de túneles, pozos y otros trabajos que supongan movimientos de tierra subterráneos.
 7. Trabajos realizados en inmersión con equipo subacuático.
 8. Trabajos realizados en cajones de aire comprimido.
 9. Trabajos que impliquen el uso de explosivos.
 10. Trabajos que requieran montar o desmontar elementos prefabricados pesados. Se ha detectado durante los trabajos de desmontaje y montaje de la plataforma, donde se hará uso de grúa o similares
- Se identifican los trabajos expuestos en el punto 1 y 10 "Se han detectado trabajos en altura desde andamios, y movimiento de cargas suspendidas empleando camión grúa durante el montaje y desmontaje del falso techo. La presencia del recurso preventiva será obligada en estos casos.

Cuando la necesidad de dicha presencia sea requerida por la Inspección de Trabajo y Seguridad Social, si las circunstancias del caso así lo exigieran debido a las condiciones de trabajo detectadas. A fecha de redacción de este DOCUMENTO INFORMATIVO DE SEGURIDAD Y SALUD no ha sido requerida.

Además de los trabajos indicados, también consideramos actividades con riesgos especial aquellos trabajos que se realicen con las líneas eléctricas en tensión.

En todos ellos deberá estar presente el recurso preventivo para vigilar la aplicación y el cumplimiento de las instrucciones técnicas adecuadas, así como los métodos y procedimientos de trabajo específicos.

En caso de que se identifique durante el desarrollo de las obras alguna otra tarea crítica deberán tomarse las medidas necesarias para la correcta ejecución de la misma.

7.4 Riesgos durante la implantación de seguridad y salud

La obra se caracteriza por realizarse trabajos con riesgos que se solucionarán mediante la colocación de las protecciones colectivas y señalización.

Además, en esta unidad se incluye la limpieza de la obra para conseguir vías de circulación libres.

La secuencia de las operaciones a desarrollar para realizar cualquier unidad de obra, implica la colocación previa de protecciones colectivas y señalización; ejecutada por el personal de la obra y vigilado su cumplimiento por el Recurso preventivo y organizado por el encargado y el Jefe de obra; para lo cual se utilizarán los medios materiales, medios auxiliares y equipos técnicos descritos.

7.5 Identificación de riesgos a terceros

Se incluyen en este apartado los riesgos y las medidas preventivas a adoptar por cualquier persona en la obra que no realice trabajos específicos de ejecución de la misma, por no ser parte implicada en el proceso

caminos  BALEARES	
Expediente	Fecha
2026/00329/01	30/04/2026
VISADO Pág. 14	

productivo de ejecución de la obra, y por lo tanto no se pueden incluir en las unidades constructivas anteriores, como es el caso de jefe o dirección de obra, técnicos de control técnico, suministradores, etc.

El personal indicado realizará principalmente tareas de vigilancia, o serán visitas, por lo que se preverán los riesgos relativos a circulación por la obra. Corresponderá al mismo el cumplimiento de las normas de seguridad establecidas, y circulación exclusivamente por los lugares habilitados para ello, acompañados por persona responsable de la contrata principal.

Corresponderá a la empresa contratista el adecuado mantenimiento de la obra para la eliminación o control de las situaciones de riesgo señaladas.

Será necesaria la **presencia del Recurso Preventivo** debido a la concurrencia de operaciones diversas que se desarrollan sucesiva o simultáneamente, para el control de la correcta aplicación de los métodos de trabajo.

Riesgos a los que están expuestos:

- Caída de personas al mismo nivel.
- Caída de objetos.
- Cortes por objetos.
- Pisadas sobre objetos punzantes y/o cortantes.
- Contactos eléctricos.
- Exposición a sustancias nocivas o tóxicas
- Sobreesfuerzos.

7.6 Previsión e información para efectuar en condiciones de seguridad y salud los previsibles trabajos posteriores de reparación, conservación y mantenimiento.

Los trabajos posteriores de reparación, conservación y mantenimiento de la totalidad de la obra una vez entregada seguirán las medidas técnicas reflejadas en este DOCUMENTO INFORMATIVO DE SEGURIDAD Y SALUD, para las unidades de obra, medios auxiliares y maquinaria, dando prioridad a las de protección colectiva frente a la individual.

Como es posible que algún tipo de trabajo no se pueda prever "a priori", en caso de ser precisa la ejecución de alguno de estos al cabo del tiempo, será ese el momento en el que se definirá en un plan previo su procedimiento de ejecución con las condiciones de seguridad necesarias; en cualquier circunstancia de todos estos trabajos se tomara como referente la tecnología existente en el momento. Llegado el caso lo cierto, si la evolución de la técnica permitiera utilizar otros equipos de trabajo que proporcionen un mayor nivel de

caminoS <small>Compañía de Ingeniería y Construcción</small> BALEARES	
Expediente	Fecha
2026/00320/01	30/01/2026
VISADO Pág. 15	

seguridad, de acuerdo con el contenido del art. 15.1 de la LPRL, serán estos últimos los que deberán emplearse, independientemente de lo previsto en el DOCUMENTO INFORMATIVO DE SEGURIDAD Y SALUD.

En los trabajos posteriores reparación, conservación o mantenimiento se designará una persona competente que supervise los trabajos.

8 Organización preventiva de la obra

Como mínimo, en la estructura organizativa de seguridad se exige la existencia de personas con las siguientes funciones:

Jefe de obra o responsable por parte de la contratista, puesto que será quien estudia el pliego: planifica las diferentes fases de la construcción, gestiona los recursos materiales y personales, es quien coordina a los equipos de trabajo que intervienen en ella y gestiona la subcontratación de capítulos y unidades, siempre cumpliendo el DOCUMENTO INFORMATIVO DE SEGURIDAD Y SALUD y en caso, de detectar cambios en la ejecución que hacen que existan situaciones no contenidas en el mismo, deberá indicarlo al coordinador de seguridad.

Recurso Preventivo, en conformidad con la Ley 54/03. Habrá una persona designada que realice las funciones conforme al RD 604/2004 y estará siempre presente en las actividades identificadas con riesgo especial.

Según lo establecido en la LEY 54/2003, de 12 de diciembre, de reforma del marco normativo de la prevención de riesgos laborales. BOE nº 298 13-12-2003, la presencia en el centro de trabajo de los recursos preventivos, cualquiera que sea la modalidad de organización de dichos recursos, será necesaria en los siguientes casos:

Cuando los riesgos puedan verse agravados o modificados en el desarrollo del proceso o la actividad, por la concurrencia de operaciones diversas que se desarrollan sucesiva o simultáneamente y que hagan preciso el control de la correcta aplicación de los métodos de trabajo.

Cuando se realicen actividades o procesos que reglamentariamente sean considerados como peligrosos o con riesgos especiales.

Cuando la necesidad de dicha presencia sea requerida por la Inspección de Trabajo y Seguridad Social, si las circunstancias del caso así lo exigieran debido a las condiciones de trabajo detectadas.

Responsable de seguridad por cada una de las empresas para garantizar el cumplimiento del DOCUMENTO INFORMATIVO DE SEGURIDAD Y SALUD por los trabajadores de su empresa en la obra, la coordinación de actividades mediante la asistencia a las reuniones, seguimiento de instrucciones a pie de obra, información al resto de trabajadores de las instrucciones de seguridad y participación, conforme a lo establecido en el art. 11 de RD 1627/97.

Coordinación de Actividades Empresariales

caminos  BALEARES	
Expediente	Fecha
2026/00320/01	30/01/2026
VISADO Pág. 16	

Cumpliendo con lo establecido en el real Decreto 171/2004, de 30 de enero, por el que se desarrolla el artículo 24 de la Ley 31/1995, de 8 de noviembre, de Prevención de Riesgos Laborales, en materia de coordinación de actividades empresariales, antes del inicio de los trabajos, el personal que intervenga en la obra, sea propio o subcontratado, asistirá a la reunión de Seguridad y salud de inicio, en la que se informará sobre los riesgos y medidas preventivas de seguridad colectiva e individual y medidas de emergencia aplicables a los trabajos a realizar.

Al inicio de los trabajos el subcontratista habrá designado a un trabajador como responsable e interlocutor en materia de seguridad y salud en el trabajo.

9 Actuaciones ante una emergencia. Servicios sanitarios y comunes

En función del R.D. 1.627/1.997 anexo IV; primeros auxilios, servicios higiénicos, locales de descanso y disposiciones varias, se dispondrán los servicios sanitarios y comunes.

Primeros auxilios

Será responsabilidad del contratista garantizar que los primeros auxilios (la primera atención que se le da a un accidentado) puedan prestarse en todo momento por personal con la suficiente formación para ello, es decir, personal con conocimientos en primeros auxilios; así mismo deberán adoptarse medidas para garantizar la evacuación terrestre mediante ambulancia, a fin de recibir los cuidados médicos, de los trabajadores accidentados o afectados de una indisposición repentina; se debe establecer un sistema de comunicación que permita contactar con los trabajadores designados para actuar ante una emergencia.

El contratista deberá establecer en las medidas de emergencia, los procedimientos relativos a la organización de los primeros auxilios, evacuación y traslado de accidentados. Y todo el personal que participe en el centro, será conocedor de dichas medidas.

En la zona de trabajo existirá un botiquín y extintor; estará señalizado con señales de salvamento y socorro, el material de primeros auxilios se revisará periódicamente y se repondrá tan pronto como caduque o sea utilizado.

Se dispondrá en un lugar visible información del centro sanitario más próximo, así como el recorrido más recomendable para acceder al mismo, y los teléfonos de emergencias siendo estos:

También se puede acudir al centro asistencial o centros concertados de la MATEP (Mutua Accidentes de Trabajo y Enfermedades Profesionales) de cada empresa cuando el accidente permita al trabajador desplazarse para que sea atendido.

Medicina Preventiva

Las empresas participantes en esta obra tendrán un servicio de prevención propio o ajeno. Cada servicio de prevención de cada empresa participante en esta obra, es responsable de realizar la vigilancia de la salud en los términos recogidos en la legislación vigente.

	
Expediente	Fecha
2026/00320/01	30/01/2026
<h1 style="margin: 0;">VISADO</h1>	

TELÉFONOS A UTILIZAR EN CASO DE EMERGENCIA

TELEFONOS DE URGENCIA

URGENCIAS	112
BOMBEROS	085
POLICIA LOCAL	092
GUARDIA CIVIL	062
AMBULANCIA	061

CENTROS HOSPITALARIOS EN MENORCA

Hospital Universitario Son Espases Urgencias

- Hospital Universitario Son Espases, Carretera de Valldemossa, 79, 07120 Palma, Balearic Islands
- Teléfono: 871205000
- Tiempo desde puerto de Mahón: 14 minutos

← de Odyssey- Terminal 6 Marítima, Palma, Ponent...
a Hospital Universitario Son Espases Urgencias, ...

14 min (11,1 km)

por Ma-20

La ruta más rápida

▲ Esta ruta incluye carreteras de uso restringido o privadas.

Odyssey- Terminal 6 Marítima, Palma
Ponent, 07015 Palma, Balearic Islands

- > Toma Carretera Dic de l'Oest y Ma-1 hacia Ma-20 en Illes Balears. Toma la salida 5 desde Ma-1.
6 min (3,8 km)
- > Sigue por Ma-20 hacia Carretera de Valldemossa/Ma-1110 en Palma. Toma la salida 5B desde Ma-20.
4 min (5,7 km)
- > Sigue por Ma-1110 hasta tu destino.
3 min (1,7 km)

Hospital Universitario Son Espases Urgencias
Hospital Universitario Son Espases, Carretera de Valldemossa, 79, 07120 Palma, Balearic Islands

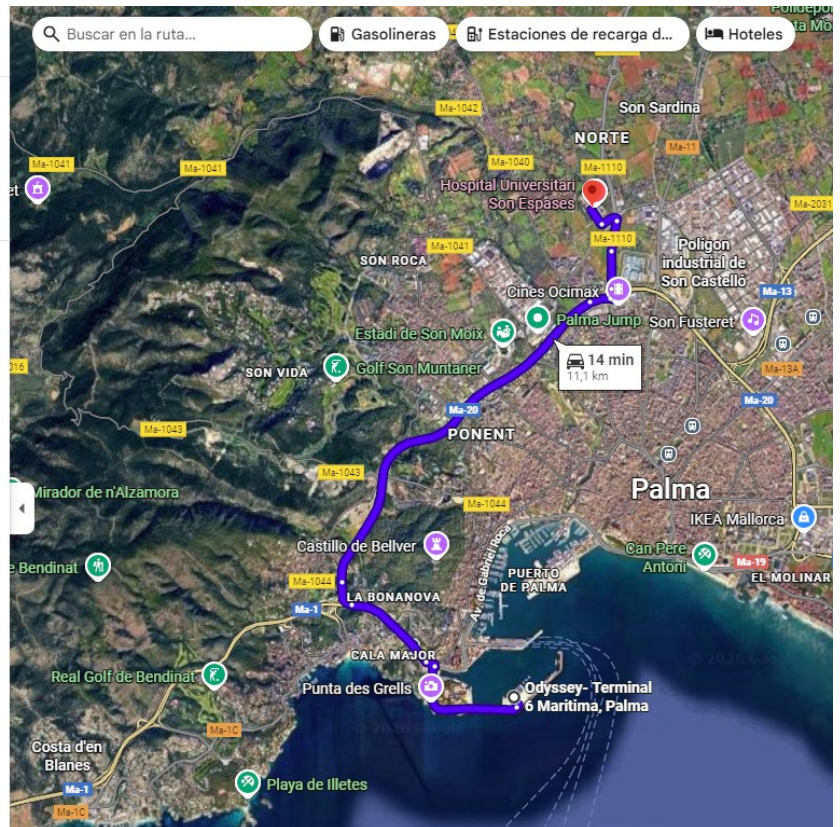

ESTAS HOJAS DEBERÁN ESTAR EXPUESTAS EN LA OBRA COMPLETADAS CON LOS CENTROS ASISTENCIALES QUE TENGAN LOS CONTRATISTAS EN SUS RESPECTIVAS MUTUAS DE ACCIDENTE DE TRABAJO Y ENFERMEDADES PROFESIONALES

caminos <small>Collegio de Ingenieros de Caminos, Canales y Puertos</small>	
BALEARES	
Expediente	Fecha
2026/00320/01	30/01/2026
VISADO Pág. 18	

10 Sistema para el control de accesos

Se procederá a un cerramiento provisional para protegerse eficazmente de cualquier intrusión en obra durante la ejecución de los trabajos.

Se podrá pedir por parte del Coordinador de Seguridad y Salud la presencia, total o parcial, de un Técnico de Seguridad y Salud de cada una de las contratatas principales, con el fin de que sea interlocutor válido con el Coordinador de Seguridad.

El control del nivel de seguridad y salud vendrá reflejado en el DOCUMENTO INFORMATIVO DE SEGURIDAD Y SALUD. Es el documento que deberá recogerlo exactamente, según las condiciones contenidas en el pliego de condiciones particulares y la metodología aplicada en el ámbito de su trabajo por cada empresario que participe en esta obra.

El Coordinador de Seguridad y Salud en fase de ejecución de la obra establecerá al inicio de la obra los requisitos técnicos y documentales que serán de aplicación durante la ejecución de los trabajos. Dichas pautas de trabajo podrán verse modificadas en función del desarrollo de las obras, así como la problemática de los trabajos.

El control de entrega de equipos de protección individual se realizará:

- Mediante la firma del trabajador que los recibe, en el parte de almacén que se define en el pliego de condiciones particulares.
- Mediante la conservación en acopio, de los equipos de protección individual utilizados, ya inservibles para su eliminación.

El Contratista adjudicatario está obligado a presentar al Coordinador de Seguridad y Salud en fase de Ejecución de las obras, la siguiente documentación:

- DOCUMENTO INFORMATIVO DE SEGURIDAD Y SALUD o en su defecto Evaluación de Riesgos
- Apertura de Centro de Trabajo (Contratatas principales y sus correspondientes subcontratas)
- Listado de Empresas participantes o futuras incorporaciones, si se conocen, a la obra. (Libro de subcontratación y Actualizaciones).
- Deberán de indicar el nombre y razón social, así como la dirección y actividad de la empresa. A su vez, indicarán la modalidad preventiva de cada una de las empresas (S.P. propio, S.P. ajeno, Trabajador designado).
- Recibo de entrega del DOCUMENTO INFORMATIVO DE SEGURIDAD Y SALUD a cada una de las Subcontratas y /o trabajadores autónomos.
- Certificados de Formación e Información en Prevención de Riesgos laborales de todos y cada uno de los trabajadores que intervengan en la obra.

caminos  Colegio de Ingenieros de Caminos, Canales y Puertos	
Expediente	Fecha
2026/00320/01	30/01/2026
VISADO Pág. 19	

- Reconocimientos Médicos de los trabajadores.
- Recibos de Entrega de los Equipos de Protección Individual a los trabajadores
- Certificados de Conformidad CE por parte de la maquinaria a emplear por las distintas empresas participantes en el proceso de la obra.
- Documentos de nombramiento de personal específico para trabajos (señalistas, maquinista, etc...)
- Seguros de R.C. de la maquinaria y medios de obra.
- Carnes acreditativos de formación (Gruista (C.A.M.), conductor, etc...)
- Los informes que realice la empresa encargada del montaje, colocación, mantenimiento y retirada de las protecciones colectivas sobre el nivel de seguridad y salud alcanzado por sus trabajadores, así como los partes de trabajo.
- Documento por parte de cada una de las Empresas certificando con periodo mensual el estar dados de alta en la S.S. y estar al corriente de pago de los seguros sociales de todos y cada uno de los trabajadores, recogiendo en dicho documento una lista de nombres y apellidos con D.N.I.

El Coordinador de Seguridad y Salud se reserva el derecho de pedir cualquier otra documentación en función del desarrollo de la obra para una mejor planificación de los medios y medidas preventivas a adoptar. El plazo de entrega de la documentación será definido por el Coordinador de Seguridad en función de las necesidades.

11 Formación e información en seguridad y salud

La formación e información de los trabajadores sobre riesgos laborales y métodos de trabajo seguro a utilizar son fundamentales para el éxito de la prevención de los riesgos laborales y realizar la obra sin accidentes.

El Contratista está legalmente obligado a formar en el método de trabajo seguro a todo el personal a su cargo, de tal forma, que todos los trabajadores tendrán conocimiento de los riesgos propios de su actividad laboral, de los procedimientos de seguridad y salud que deben aplicar, del uso correcto de las protecciones colectivas y de los equipos de protección individual necesarios para su protección.

El pliego de condiciones particulares da las pautas y criterios de formación, para que el Contratista, lo desarrolle en su DOCUMENTO INFORMATIVO DE SEGURIDAD Y SALUD.

caminos  Colegio de Ingenieros de Caminos, Canales y Puertos	
BALEARES	
Expediente	Fecha
2026/00320/01	30/01/2026
VISADO Pág. 20	

12 Valoración preventiva

Dadas las características de la obra, los procesos constructivos, medios y maquinaria prevista para la ejecución de la misma, se consideran las medidas preventivas, medios de protección colectiva y equipos de protección individual previstos en este DOCUMENTO INFORMATIVO DE SEGURIDAD Y SALUD, los más convenientes para conseguir un nivel de riesgo en el peor de los casos tolerable.

Málaga, enero 2026



Autor: Dña. Cristina Cobalea Medina

Ingeniero Industrial- Nº Col: 980

caminos  <small>Collegio de Ingenieros de Caminos, Canales y Puertos</small>	
BALEARES	
Expediente	Fecha
2026/00320/01	30/01/2026
VISADO Pág. 21	

APÉNDICE 1: FICHAS RIESGOS Y MEDIDAS
PREVENTIVAS DE LAS UNIDADES DE OBRA

DOCUMENTO INFORMATIVO DE
SEGURIDAD Y SALUD. INV 25-0176
"ADECUACIÓN DEL FALSO TECHO EXTERIOR
DE LA ESTACIÓN MARÍTIMA Nº6 DEL
PUERTO DE PALMA"

Autor: Dña. Cristina Cobalea Medina

Ingeniero Industrial- Nº Col: 980

caminos <small>CONSEJO REGULADOR DE INGENIEROS DE CAMINOS, CANALES Y PUERTOS</small>	
BALEARES	
Expediente	Fecha
2026/00320/01	30/01/2026
VISADO	

1 Vallado y señalización

a) Valla de delimitación de obra sobre base de hormigón

Especificación técnica:

Vallado provisional de solar compuesto por vallas trasladables de 3,50x2,00 m, formadas por panel de malla electrosoldada con pliegues de refuerzo, de 200x100 mm de paso de malla, con alambres horizontales de 5 mm de diámetro y verticales de 4 mm, soldados en los extremos a postes verticales de 40 mm de diámetro, acabado galvanizado, amortizables en 5 usos y bases prefabricadas de hormigón, de 65x24x12 cm, con 8 orificios, para soporte de los postes, amortizables en 5 usos, fijadas al pavimento con pletinas de 20x4 mm y tacos de expansión de acero. Malla de ocultación de polietileno de alta densidad, color verde, colocada sobre las vallas.

Se emplea en:

Para el cerramiento perimetral del conjunto o delimitaciones parciales dentro de la obra. En general, siempre que se desee tener un aislamiento perdurable de una zona de trabajo, del vial público o de otras zonas de la obra.

b) Valla metálica de chapa continua de delimitación de obra

Especificación técnica:

Compuesto por valla metálica de chapa grecada galvanizada Zn-275 de perfil 40 mm para mayor rigidez. También valla metálica de chapa prelacada en varios colores RAL.

Este tipo de valla de obra se instala con postes de sección rectangular de 60x40 u 80x 40 mm en galvanizado Zn-275 situados cada 3 m. y empotrados en terreno/solera o acera 30 cm. También conocida como valla opaca o valla ciega continua.

Se emplea en:

Para el cerramiento perimetral del conjunto. En general, siempre que se desee tener un aislamiento perdurable de una zona de trabajo, del vial público o de otras zonas de la obra. En el plano de "organización de obra" contenido en este Estudio se indica la zona en la que va instalado este vallado.

c) Valla de contención de tráfico y peatones

Descripción:

Valla de acero de 2,50 metros de longitud por 1,00 metro de altura, de sustentación independiente, permitiendo su ensamblaje con otras dos vallas para realizar un cerramiento.

caminoS  BALEARES	
Expediente	Fecha
2026/00320/01	30/01/2026
VISADO Pág. 23	

Dónde se utiliza:

Para la delimitación de las zonas en las que se va a cortar el acceso de personal, salvo a personal autorizado de obra, en las aceras que rodean la zona de actuación.

d) Cono

Donde se utiliza

Delimitación y señalización de determinadas zonas de la obra, especialmente la vías de paso de vehículos afectadas por trabajos puntuales que requieran el estrechamiento o ampliación de las mismas.

Recomendaciones de uso:

- Comprobar que estén en buen estado de mantenimiento: que no estén rotos ni estropeados y que estén limpios.
- Comprobar que la colocación sea la adecuada: verticales y que no afecten al paso de los vehículos.
- La distancia entre conos tiene que venir dada por la actividad en que se utilizan, pero han de estar suficientemente juntos como para evitar ambigüedades.
- Asegurar que tienen unos colores vistosos para que puedan ser apreciados desde lejos.
- Cuando tengan que tener funciones en horas nocturnas, hay que asegurarse de que contengan materiales reflectantes.
- Verificar su correcta colocación tras condiciones climáticas de viento, lluvia importante o similar, o bien tras cualquier otra situación que los haya podido tumbar: accidentes, paso de maquinaria pesada, etc.
- Para garantizar la seguridad de los usuarios y de los trabajadores, la colocación y retirada de los conos se tiene que hacer conforme a las siguientes recomendaciones:
- Colocación: se tiene que hacer con el orden en el que los encontrará el usuario, de esta forma el trabajador queda protegido por la señalización precedente.
- Retirada: orden inverso al de colocación.
- Siempre que sea posible, se tienen que colocar y retirar desde el arcén o desde la zona vedada al tráfico.

e) Balizas luminosas

Descripción:

Balizas Led de 2 luces ámbar con función crepuscular.

Estas balizas tienen un sensor crepuscular que enciende automáticamente la baliza cuando hay suficiente luz solar, para ello sólo hay que activar un interruptor interno.

camino  <small>Collegio de Ingenieros de Caminos, Canales y Puertos</small>	
Expediente	Fecha
2026/00320/01	30/01/2026
VISADO Pág. 24	

Estas balizas son visibles a más de 200 metros de distancia.

Dónde se utiliza:

Estas balizas luminosas se colocarán en el vallado perimetral de la obra para señalar la zona de afección por las obras con el objetivo de evitar accidentes durante la noche o en momentos de escasa luz. También se podrán colocar en el interior de la obra para señalar zonas específicas de trabajo.

f) Cinta de señalización

Dónde se utiliza:

Para limitar, prohibir y/o reservar el acceso a zonas afectadas por la obra de acuerdo al avance de la misma.

Durante la ejecución de la obra deberá utilizarse la cinta de señalización para delimitar las zonas en las que exista riesgo hasta el momento en el que se instale definitivamente el sistema de protección colectiva y se coloque la señal de riesgo que corresponda.

Recomendaciones de uso:

- Comprobar que esté en buen estado de mantenimiento: que no esté rota, deteriorada o similar.
- Es recomendable que sea de color amarillo y negro o blanco y rojo.
- Verificar su correcta colocación tras condiciones climáticas de viento, lluvia importante o similar.
- Comprobar su resistencia y estabilidad una vez colocada y en seguimientos periódicos.

g) Esta obra deberá comprender, al menos, la siguiente señalización:

- En los accesos a la obra y en las zonas de exclusión: señalización de obligado cumplimiento para el personal con acceso autorizado a dichas zonas.
- Las áreas en las que se posicione la maquinaria serán balizadas y señalizadas convenientemente, respetando la distancia de seguridad. Se cortará el paso a dichas zonas a personal no autorizado.
- En los cuadros eléctricos de obra se instalarán las señales de advertencia de riesgo eléctrico y la señal de extintor.
- En las zonas donde haya peligro de caída de altura: señalización de advertencia de riesgo de caída de altura.
- En las zonas de ubicación de los extintores, se colocarán las correspondientes señales para su fácil localización.
- En la zona de ubicación del botiquín de primeros auxilios, se instalará la correspondiente señal para ser fácilmente localizado.

caminoS  Colegio de Ingenieros de Caminos, Canales y Puertos	
BALIARES	
Expediente	Fecha
2026/00320/01	30/01/2026
VISADO	
Pág. 25	



Ejemplo: Cartel de normas de seguridad en el acceso obras



Ejemplo: señalización en zona de obras

Maquinaria y medios auxiliares empleados:

- Herramientas manuales y eléctricas.
- Carretilla
- Camión de transporte

Relación de riesgos identificados

- Caída de personas al mismo nivel.
- Caída de elementos en manipulación
- Choques contra objetos inmóviles.
- Golpes/cortes por objetos o herramientas.
- Atropellos por vehículos o maquinaria
- Sobreesfuerzos.

Medidas preventivas generales

- En primer lugar se realizará de nuevo un reconocimiento visual de la zona de actuación, comprobando que no existe ningún riesgo que no esté contemplado en el plan.
- Prestar atención al desarrollo del tráfico de las calles colindantes a la zona de actuación hasta que se hayan señalado y balizado correctamente.
- Selección correcta y mantenimiento de las herramientas para el trabajo a realizar. No se deben utilizar las herramientas con otros fines que los suyos específicos, ni sobrepasar las prestaciones para las que técnicamente han sido concebidas. Periódicamente, se debe revisar el estado de las mismas y de sus elementos protección frente a riesgos mecánicos. Las herramientas que se encuentren deterioradas se dejarán de utilizar inmediatamente.

	
Expediente	Fecha
2026/00320/01	30/01/2026
<h1 style="margin: 0;">VISADO</h1>	
<small>Pág. 26</small>	

- En el supuesto de realizar in situ el cambio de algún elemento de la herramienta, éste se realizará una vez haya sido desconectada de la red eléctrica.
- No se dejarán las herramientas directamente en el suelo y conectadas a la corriente si no se van a utilizar.
- Se evitarán posturas forzadas; si no fuera evitable, se harán descansos.
- El personal que realice tareas en posturas forzadas, una vez estudiadas las distintas alternativas técnicas sin poder establecer métodos más saludables, deberá tener formación sobre posturas forzadas y manipulación manual de cargas (MMC), no pudiendo superar los 25 kg de peso en el manejo de cargas manuales
- El manejo de la maquinaria (camión pluma, camión de transporte, etc.) está restringido a personal autorizado para ello, previa información y autorización expresa del responsable de la empresa contratista y conforme a las medidas preventivas indicadas para dicha maquinaria.
- En el caso de necesidad de uso del camión pluma pala la instalación del vallado perimetral de obra, se atenderán las medidas preventivas indicadas en el apartado "Movimiento de cargas suspendidas" y en el apartado "Camión Grúa"(ambos contenidos en este documento).
- Los vallados perimetrales de obra deben contar con señalización que indique que está prohibido el tránsito por la zona o el ingreso de personal no autorizado. Lo ideal es colocar letreros de peligro, los cuales deben ser letras negras sobre fondo blanco.
- Respetar los caminos de circulación de vehículos y trabajadores provisionales establecidos.

Protecciones colectivas

- Las propias de la maquinaria empleada.

Equipos de protección individual

- Casco protector.
- Guantes de protección.
- chaleco reflectante.
- Calzado de seguridad.
- Protecciones auditivas

caminos  <small>Collegio de Ingenieros de Caminos, Canales y Puertos</small>	
BALEARES	
Expediente	Fecha
2026/00320/01	30/01/2026
VISADO Pág. 27	

2 Montaje y desmontaje de andamios

Descripción

Consiste en el montaje, certificación, revisión, mantenimiento y desmontaje de andamios tipo fachada por parte de empresa especializada.

Marco jurídico y normativa técnica de aplicación.

- RD 1215/1997, de 18 de julio, por el que se establecen las disposiciones mínimas de seguridad y salud para la utilización por los trabajadores de los equipos de trabajo (modificado por R.D. 2177/2004, de 12 de noviembre).
- Orden 2988/1998, de 30 de junio, de la Consejería de Economía y Empleo de la Comunidad de Madrid, por la que se establecen los requisitos mínimos exigibles para el montaje, uso, mantenimiento y conservación de los andamios tubulares utilizados en las obras de construcción.
- NTP 1015: Andamios de trabajo prefabricados (I): normas constructivas.
- NTP 670: Andamios de trabajo prefabricados (II): montaje y utilización.
- UNE-EN 12810-1:2005 y 12810-2:2005 (andamios tubulares de fachada).
- UNE-EN 12811-1:2005 (equipamiento para trabajos temporales de obra).

Consideraciones generales sobre andamios

Requisitos documentales

Previo a la utilización, montaje y desmontaje de los andamios se deberá disponer de los siguientes documentos:

- Certificado CE conforme a la UNE-EN 12810-1
- En el caso de andamios tubulares realizados con elementos prefabricados cuya altura desde el nivel inferior de apoyo hasta la coronación de la andamiada exceda los 6 metros o dispongan de elementos horizontales que salven vuelos y distancias superiores entre apoyos de más de 8 metros así como en el caso de torres de trabajo móviles cuando los trabajos se efectúen a más de 6 metros de altura desde el punto de operación hasta el suelo, estos equipos deberán contar con un Plan de montaje, utilización y desmontaje elaborado por arquitecto, arquitecto técnico, ingeniero o ingeniero técnico.
- Cuando se trate de equipos certificados por organismos nacionales de certificación, este plan podrá sustituirse por las instrucciones del fabricante y la dirección y supervisión de las tareas de montaje, utilización y desmontaje podrá llevarse a cabo por una persona que disponga de una experiencia certificada por el empresario en esta materia de más de dos años y cuente con la formación preventiva correspondiente, como mínimo, a las funciones de nivel básico. En este caso sería necesario un

caminos	
<small>Compañía de Camiones, Caravanas y Buses</small>	
Expediente	Fecha
2026/00320/01	30/01/2026
VISADO	
<small>Pág. 28</small>	

certificado de montaje por el responsable de supervisión de los trabajos o de cualquier modificación que en esta se realice y un escrito, del empresario, que avala que la persona responsable de la supervisión dispone de experiencia certificada de más de dos años de experiencia y dispone del curso de PRL de Nivel Básico.

- Manual de instrucciones técnica de montaje.
- Certificado por parte de la empresa suministradora de piezas con marcado CE (mosquetón de izado materiales, polea con soporte y gancho de izado dorpa-brio) deberán ser verificado al menos una vez al año especificados en el manual de instrucciones

Requisitos formativos e informativos

Se requiere previamente que los trabajadores que realizarán los trabajos de montaje y desmontaje que disponga de la siguiente documentación: •

- Curso del V Convenio de la Construcción de "Trabajos de montaje de estructuras tubulares (20h o 6h si ya dispone de otro curso de 20h de otra especialidad)".
- Formación sobre montaje de andamio por parte de la empresa suministradora.
- Información sobre características del andamio a montar, riesgos y medidas preventivas.

Recepción de materiales

- Se establecerá a priori la zona de almacenamiento debidamente señalizada.
- Las cartolas del camión las abrirá exclusivamente el transportista, que conocerá como se ha cargado el Camión.
- El Montador Responsable de Equipo verificará la existencia del material que consta en la relación de material que le ha sido entregada y verificará el estado de los mismos y la idoneidad de los trabajos a realizar.
- Todo el material llegará flejado ó agrupado en palets ó paquetes
- El operador de la carretilla elevadora situará los materiales siguiendo las indicaciones del operario encargado del almacenamiento.
- En ningún caso se situará el operario encargado del almacenamiento ó de la recepción en el camino de recorrido de la carretilla elevadora.
- El operario encargado de la descarga con camión grúa, no se situará ni permitirá que otros se sitúen debajo de la vertical de la carga.
- Para guiar la carga al lugar adecuado, el operario esperará a que la carga esté prácticamente en el suelo.
- No se manipularán cargas superiores a 25 kg por una sola persona.

caminos BALEARES	
Expediente	Fecha
2026/00320/01	30/01/2026
VISADO Pág. 29	

- Se utilizarán medios auxiliares de elevación reglamentarios y de capacidad suficiente para la carga a elevar.
- Se respetarán los ángulos de izado de las eslingas según las especificaciones técnicas.
- Si la carga puede dañar las eslingas se protegerán estas mediante guarda cabos y/o cantoneras.
- Se evitará el solape de ramales al elevar cargas.
- No manipular paquetes ó palets con una sola eslinga puede provocar la caída de algún material de dicho paquete.
- Se intentará que la carga se encuentre lo más centrada posible.
- Se respetarán las indicaciones generales de seguridad para el manejo de grúas.
- Para el izado con grúa los palets deben disponer de 4 ganchos en los que se introducen las eslingas ó cadenas que permitan el correcto izado del palet.
- Antes de la elevación completa de la carga, se debe tensar suavemente la eslinga y elevar no más de 10[cm], para verificar su amarre y equilibrio.
- Mientras se tensan las eslingas no se tocará la carga, el gancho, ni las propias eslingas.
- Bajo ningún concepto se trasportarán cargas por encima de los trabajadores.
- Cuando se deban guiar los palets no se realizará con la mano.
- Se guiarán utilizando medios auxiliares tales como cuerdas que se habrán amarrado con anterioridad a los elementos.
- El izado y descenso de las cargas se hará lentamente y evitando balanceos.
- En el caso del izado con Grúa y debido al riesgo de balanceo ó desequilibrado del palet, cuando exista un riesgo de deslizamiento ó caída del material, es necesario el flejado del producto al palet.

Comprobaciones estado andamio

- Los andamios serán inspeccionados:
 - Antes de su puesta en servicio.
 - Periódicamente.
 - Tras modificaciones, periodos de no utilización, exposición a intemperie u otras circunstancias que hayan podido afectar su resistencia o estabilidad.

- Se realizará mediante lista de chequeo que se adjunta en el anexo. Los resultados de las comprobaciones e inspecciones periódicas deberán documentarse y estar a disposición de la autoridad laboral.

caminos <small>Colegio de Ingenieros de Caminos, Canales y Puertos</small> BALEARES	
Expediente	Fecha
2026/00320/01	30/01/2026
VISADO Pág. 30	

Riesgos

- Caídas de personas a distinto nivel
- Caídas de personas al mismo nivel
- Caídas de objetos por desplome o derrumbamiento
- Caídas de objetos por manipulación
- Caídas de objetos desprendidos
- Golpes/Cortes con objetos y herramientas
- Atrapamiento por o entre objetos
- Contacto eléctrico
- Sobreesfuerzos

Medidas preventivas

Las indicaciones de las medidas de seguridad expuestas en cada operación son una relación básica de medidas de seguridad (relación no exhaustiva). No obstante, se seguirán las indicaciones de la Legislación de referencia y/o Evaluación de Riesgos propia a la actividad a realizar.

Medidas preventivas antes de comenzar

- El montaje y desmontaje de andamios, se realizará bajo la supervisión y responsabilidad del Supervisor de andamios, quien autorizará por escrito la utilización de los mismos. Para ello, se utilizarán etiquetas que indiquen la fecha y la persona competente que autoriza el uso del andamio.
- El montador ha de contar al menos 18 años de edad, disponer de un grupo de cotización de oficial o peón especializado (grupo 8 o 9) y estar instruido adecuadamente.
- El montador debe ser consciente de que, aparte de los accidentes que él mismo puede sufrir, el equipo que maneja puede causar lesiones a otras personas si no se observan escrupulosamente las reglas de seguridad.
- Sólo podrán utilizarse en las condiciones, configuraciones y operaciones previstas por el fabricante.
- Conocer las instrucciones de seguridad contenidas en el Plan de Seguridad y Salud de la obra para la realización de trabajos con este tipo de máquina.
- Verificar en el Plan de Seguridad y Salud de la obra y visualmente en el terreno la posible existencia de líneas eléctricas aéreas. En caso de duda pregunte al jefe de obra. Informarse sobre las medidas preventivas se han adoptado para evitar el contacto con dichas líneas o conducciones (desviación, protección, señalización, etc.). Mantener las siguientes distancias límites de aproximación a las líneas eléctricas aéreas: al menos 3 m para tensiones hasta 66 Kv, un mínimo de 5 m para tensiones entre 66 Kv y 220 Kv y al menos 7 m para tensiones de 380 Kv.
- Comunicar a los responsables de comercios, garajes, comunidad de vecinos etc. de la instalación del andamio y los posibles problemas que pueda presentar.
- Los montadores dispondrán siempre del Equipo de Protección Individual, aunque el andamio cuenta con Protección Colectiva.

caminos  BALEARES	
2026/00320/01	30/01/2026
VISADO Pág. 31	

- El montador debe extremar la precaución en todas las fases del montaje utilizando preferentemente la protección colectiva frente a la individual.
- Cuando la protección colectiva no impida la caída del montador en altura, éste deberá amarrarse.
- Ningún trabajador debe permanecer en la vertical durante el proceso de izado de material.
- Vallar, cerrar o acotar con cintas, vallas o mallas el área de trabajo y la zona de tránsito para terceros.
- Se comprobará el terreno antes de cada montaje.
- Ajustar la distancia a la fachada, según planos ó normativa vigente.
- Colocar protección interior (barandillas y rodapiés) si la distancia del andamio a la fachada sobrepasa los 20 cm.
- Mantener cerradas las puertas de las plataformas con trampilla durante el proceso de montaje y su posterior utilización.
- Manipular las plataformas con trampilla entre 2 personas.
- Como norma general colocar la plataforma con trampilla de tal manera que el usuario del andamio no circule horizontalmente más de 20 m
- Colocar el pasador de seguridad de las plataformas para evitar la elevación accidental de las mismas.
- El amarre nunca debe ser un obstáculo dentro de la zona de trabajo ó circulación del andamio.
- En los trabajos de los laterales del andamio el montador debe estar amarrado con el mosquetón del arnés a un punto fijo del andamio.
- El material que conforma el andamio deberá disponer de instrucciones de montaje, uso y desmontaje elaborado por el fabricante.
- En el caso de andamios tubulares fijos, previo al montaje deberá hacerse un reconocimiento del terreno para determinar el tipo de apoyo más idóneo. En ningún caso se apoyarán las placas sobre bidones, ladrillos, bovedillas y en general elementos inestables.
- En el caso de torres de trabajo móviles éstas sólo podrán montarse sobre superficies lisas, con una pendiente máxima del 2%.
- Limitaciones de uso:
 - o Ante la nieve: cuando el calzado deje huella sobre una plataforma nevada.
 - o Ante el hielo: cuando existan indicios de hielo sobre las plataformas.
 - o Ante el viento: cuando está expuesto a vientos superiores a 50 [km/h].

Medidas preventivas durante el montaje y desmontaje de los andamios

- Las plataformas de trabajo, las pasarelas y las escaleras de los andamios deberán construirse, protegerse y utilizarse de forma que se evite que las personas caigan o estén expuestas a caídas de objetos. Se prohíbe expresamente el uso de tabloneros para formar plataformas o pasarelas.
- Los andamios móviles deberán asegurarse contra los movimientos involuntarios.
- Los andamios, tanto en la zona de trabajo como en la zona de paso, se protegerán mediante barandillas resistentes con altura mínima de 90 cm., rodapié o reborde de protección de al menos 15 cm. y protección intermedia que impida el paso por deslizamiento de los trabajadores.
- Durante el montaje y desmontaje del andamio, nadie debe permanecer debajo del mismo.

caminos BALEARES	
Expediente	Fecha
2026/00320/01	30/01/2026
VISADO Pág. 32	

- Todas las conexiones deben tener pasadores de seguridad.
- Se montarán las barras transversales para que el andamio tenga estabilidad.
- No se comenzará el montaje de un nivel superior sin que el inferior sea totalmente estable.
- El acceso a plataformas superiores se hará por medio de escaleras interiores y fijadas al andamio; nunca se subirá o bajará del andamio por el exterior o por las crucetas.
- Las plataformas no pueden estar resbaladizas, tendrán un mínimo de 60 cm. de ancho y se inmovilizarán con pasadores para evitar vuelcos o deslizamientos.
- Los módulos de la base se apoyarán sobre durmientes formados por tableros, no directamente sobre el suelo, o bien sobre placas de apoyo con husillos de nivelación para garantizar la estabilidad.
- En caso de fuertes vientos, no se permanecerá sobre el andamio.
- Los andamios de más de dos cuerpos deberán arriostrarse al paramento o a puntos fijos estables.
- No mover el andamio si hay personal sobre el mismo.
- Acotar la zona inferior del andamio.
- No deben pintarse los andamios, para facilitar la detección de defectos estructurales.
- Se deberán utilizar los Equipos de Protección Individual apropiados a los riesgos existentes, (casco, guantes, calzado de seguridad, arneses anticaídas durante montajes, desmontajes y utilización de andamios, etc.).
- El montaje y desmontaje del andamio se realizará utilizando el arnés de seguridad anticaídas.
- Se vigilará el apretado uniforme de las mordazas, de forma que no quede ningún tornillo flojo.
- El apoyo de la cabeza de los tubos contra zonas resistentes debe hacerse con la interposición de otra base, que a su vez llevará unos taladros para pasar las puntas o tornillos de sujeción.
- Nunca se dejará una plataforma suelta y sujeta por su propio peso. Se usarán contravientos apropiados en sentido transversal y longitudinal.
- Se dispondrá del suficiente número de puntos de anclajes, logrando así la estabilidad y seguridad del conjunto.
- El montaje, uso y desmontaje de los andamios tubulares o torres de trabajo móviles deberá realizarse siguiendo en todo momento las instrucciones del fabricante.
- Cuando se trabaje junto a paramentos verticales (tanto con andamios tubulares como con torres de trabajo móviles) podrá eliminarse la protección del lado de los mismos siempre que la separación entre la plataforma y el paramento no supere los 20 cm.
- Las plataformas de trabajo deberán tener un ancho mínimo de 60 cm sin solución de continuidad en el mismo nivel (la separación máxima entre elementos será de 25 mm).
- La longitud mínima de las plataformas será de 1m en el caso de torres de trabajos móviles.
- Las plataformas de trabajo serán metálicas o de otro material resistente, antideslizantes. Si están construidas con material perforado el diámetro máximo de los intersticios será de 25 mm.
- Las plataformas de trabajo deberán contar con garras o dispositivos de enclavamiento que eviten su basculamiento accidental.
- Las plataformas de trabajo tendrán marcada, de forma clara e indeleble, la carga máxima admisible.
- La altura mínima entre plataformas será de 1,90 m.

caminos  BALEARES	
2026/00320/01	
30/01/2026	
VISADO	

- En el caso de torres de trabajo móviles deberán disponer de mecanismos de frenado que no se puedan desbloquear excepto por una acción voluntaria sobre los mismos.
- Para torres de trabajo móviles que no superen los 6 m. de altura, las ruedas deberán tener un diámetro mínimo de 150 mm. Para alturas superiores el diámetro mínimo de la rueda debe ser de 200 mm.
- Cualquier modificación en la estructura del andamio será realizada por personal cualificado y quedará registrada
- Los andamios no deberán utilizarse de forma o en operaciones o en condiciones contraindicadas o no previstas por el fabricante (por eso es muy importante tener en obra copia del manual de montaje del fabricante). Los andamios sólo podrán utilizarse excepcionalmente de forma o en operaciones o en condiciones no consideradas por el fabricante, si previamente se ha realizado una evaluación de los riesgos que ello conllevaría y se han tomado las medidas pertinentes para su eliminación o control.
- Antes de utilizar un andamio se comprobará que sus protecciones y condiciones de uso son las adecuadas y que su montaje y utilización no representa un peligro para los trabajadores o terceros.

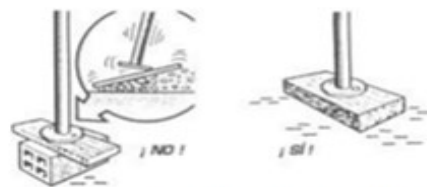

El andamio debe descansar sobre un suelo y sobre unos apoyos sólidos, por ejemplo piezas de madera que presenten un asentamiento suficiente, teniendo en cuenta la resistencia del suelo. Nunca debe reposar sobre ladrillos, cajas, etc.

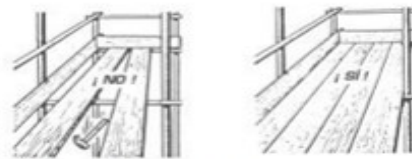

Las plataformas de los andamios deben ser robustas, estar unidas, y libres de cualquier estorbo.



Los andamios rodantes sólo deben ser desplazados lentamente, prefiriendo el sentido longitudinal, sobre suelos bien despejados. Nadie debe encontrarse en el andamio durante los desplazamientos. Antes de cualquier desplazamiento, asegurarse de que no pueda caer ningún objeto

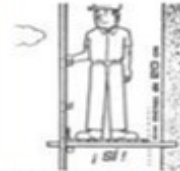

Las barandillas deben colocarse para impedir las caídas de personas, materiales y herramientas. La separación entre la plataforma del andamio y la fachada de la construcción debe ser la menor posible.

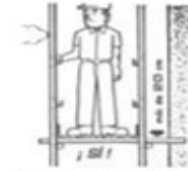

Si no se puede respetar esta separación, habrá que colocar una barandilla en el lado de la fachada.



No cargar exageradamente las plataformas con materiales.



Repartirlos en la plataforma de trabajo.



Antes de subir a un andamio rodante, bloquear las ruedas y si es necesario colocar los estabilizadores.



caminos <small>BALEARES</small> Colegio de Ingenieros de Caminos, Canales y Puertos	
Expediente	Fecha
2026/00320/01	30/01/2026
VISADO Pág. 34	

Medidas preventivas durante la utilización de los andamios

- Las plataformas ubicadas a más de dos metros de altura quedan prohibidas la eliminación de barandillas perimetrales.
- Si la plataforma de trabajo se encuentra a 3,5 m. o más se deberá utilizar equipo de protección anticaída CE o medidas de protección alternativas.
- Antes de subir a un andamio hay que comprobar su estabilidad, así como que esté situado sobre una superficie firme. No apoyar sobre pilas de materiales, bidones, etc.
- Delimitar la zona de trabajo evitando el paso de personal por debajo.
- No se deben realizar movimientos bruscos, depositar pesos violentamente sobre los andamios ni sobrecargar la plataforma de trabajo.
- No se debe trabajar en la andamiada al exterior con condiciones climatológicas adversas (viento, etc.).
- Antes de realizar los trabajos sobre un andamio con ruedas se bloquearán las mismas.
- Antes de desplazar andamios sobre ruedas se comprobará que no se encuentra nadie sobre el andamio.
- Mantener permanentemente el orden y la limpieza (plataformas de trabajo, pasarelas, escaleras, áreas colindantes...).
- A partir de los 2 m de altura será obligatorio trabajar sujeto a partes sólidas mediante cinturón de seguridad.
- Los materiales se repartirán de manera uniforme evitando las sobrecargas.
- Sólo se permitirá el trabajo simultáneo de dos grupos de trabajadores a distintas alturas cuando la plataforma inferior esté protegida contra la caída de objetos y materiales.
- No se entregarán los materiales o herramientas lanzándolos por el aire.
- Deben ser entregados en mano. En caso necesario se utilizarán cinturones portaherramientas.
- No se depositarán pesos violentamente ni se realizarán movimientos violentos sobre los andamios.
- Se prohíbe correr o saltar sobre los andamios. Se prohíbe saltar de la plataforma andamiada al interior del edificio o de este a la plataforma, debiéndose instalar, de ser preciso, pasarela a tal fin.
- Se prohíbe arrojar escombros directamente desde los andamios, debiéndose recoger y descargar de planta en planta o a vertiéndolos a través de la instalación de trompas.
- En el andamio, no accederá más personal del estrictamente necesario para el trabajo a realizar.
- Se limitará el acceso al andamio, exclusivamente al personal que haya de trabajar en él.
- Se prohíbe abandonar en las plataformas de trabajo materiales o herramientas.
- Prohibido elaborar morteros directamente sobre las plataformas de los andamios.
- Nunca efectuará trabajos sobre andamio un solo operario, siempre habrá otro fuera del andamio que controle los trabajos y pueda intervenir en caso de accidente.
- Se limitará el acceso a la zona de trabajo, evitando el paso de personal por debajo, debiéndose proteger el riesgo de caídas de objetos sobre la vía pública, mediante redes tensas verticales.
- Informar de inmediato al superior jerárquico o recurso preventivo de la obra de cualquier situación que entrañe un riesgo para la seguridad y salud.

Expediente	Fecha
2026/00320/01	30/01/2026
<p>VISADO</p> <p>Pág. 35</p>	

- Se deberá comprobar a diario, y previa a su utilización, el buen estado de los andamios tubulares o torres de trabajo móviles.
- El acceso a la plataforma de trabajo por parte de los operarios se debe hacer siempre por las escaleras o pasarelas instaladas al efecto.
- Evitar la concentración de cargas en un mismo punto.
- No se deben utilizar andamios de borriquetas u otros elementos auxiliares situados sobre los niveles de trabajo para ganar altura.
- Bajo ningún concepto deben retirarse los elementos de protección del andamio o torre de trabajo móvil.
- Durante la utilización deberán utilizarse aquellos equipos de protección individual recomendados por el fabricante en su manual de instrucciones o aquellos que sean necesarios según la evaluación de riesgos.
- Deberá quedar perfectamente señalizado la presencia del andamio tubular o torre de trabajo móvil cuando quede afectada la circulación de vehículos o peatones.
- Nos abstendremos de manipular el andamio, si las condiciones Atmosféricas son adversas, con vientos lluvia que nos impidan trabajar con seguridad.
- Bajo ningún concepto, trabajaremos bajo el efecto de drogas o medicamentos que disminuyan las facultades físicas.
- Se respetarán los límites de carga del andamio, según la clase a la que pertenezca.
- Cuando haya que eliminar alguna medida de seguridad se sustituirá por otra.
- Los andamios deberán ser instalados y utilizados de forma que no puedan caer, volcar o desplazarse de forma incontrolada, poniendo en peligro la seguridad de los trabajadores.
- El acceso a las plataformas de los andamios deberá realizarse normalmente a través de módulos de escaleras de servicio adosadas a los laterales, o bien estando las escaleras integradas en el propio andamio. En ningún caso está permitido trepar por los travesaños de la estructura del andamio.

Mantenimiento

- Los andamios deben inspeccionarse antes de iniciar la jornada laboral o después de verse afectado por cualquier inclemencia atmosférica, en especial el viento. Se adjunta una lista de comprobación.
 - o Lista de comprobación:
 - Los montajes están alineados
 - Los montajes están verticales
 - Los largueros están horizontales
 - Los elementos de arriostramiento horizontales y verticales están en buen estado
 - Los anclajes de la fachada están en buen estado
 - Los marcos con sus pasadores están correctamente ensamblados
 - Las plataformas de trabajo están correctamente dispuestas y adecuadas a la estructura del andamio

caminos BALEARES	
Expediente	Fecha
2026/00320/01	30/01/2026
VISADO Pág. 36	

- Las barandillas, pasamanos, barras intermedias y rodapiés están correctamente dispuestas y en condiciones
- Los accesos están en condiciones correctas
- En caso de detectar cualquier anomalía se debe subsanar de inmediato o clausurar la zona donde se encuentre pudiendo seguir trabajando en las zonas seguras.
- El acceso a la zona de trabajo por parte de los operarios se debe hacer siempre por las escaleras o pasarelas instaladas

Otras normas

- Es conveniente la instalación de redes o lonas en toda la zona de la estructura que dé a la calle. Las redes pueden ser de alto grado de permeabilidad al aire (60 gr/m2), de menor permeabilidad pero mayor calidad (100 gr/m2) e impermeables al aire (lonas).
- La utilización de los dos primeros tipos de redes es aconsejable pero se debe tener en cuenta que su utilización modifica la cantidad y/o tipo de amarre que llevará el andamio. Las lonas están totalmente desaconsejadas.
- Por otro lado se deberían instalar marquesinas protectoras en voladizo a la altura de la primera planta para la recogida de objetos o materiales caídos de forma incontrolada hacia el exterior del andamio.

Protecciones colectivas y medios auxiliares

- Barandilla de montaje : Son barandillas auxiliares de montaje que se colocan en los niveles ya montados, de manera que cuando el instalador sube al nivel siguiente se encuentra protegido.
- Esta medida es la más adecuada, ya que, evita la caída, protege al colectivo que suba a trabajar y, no necesita de la intervención del operario una vez montada.
- Línea de vida: Son un medio complementario a las barandillas de montaje, especialmente en zonas confinadas o en rehabilitación, en las que el sistema de barandillas no puede garantizar la total seguridad.
- No se puede calificar a las líneas de vida como protección preventiva, ya que su fin es reducir el posible daño cuando este ya se ha producido.
- El montaje debe ser llevado a cabo por personal formado y cumplir con la normativa específica.

Señalización y balizamiento

- SEGURIDAD LABORAL: Los andamios deben tener señalizaciones de seguridad que indiquen la carga máxima admisible que puede soportar el andamio.
- Se deben utilizar las siguientes señales según los casos: obligación, protección obligatoria de la cabeza, protección obligatoria de las manos, protección obligatoria de los pies, protección individual obligatoria contra caídas, advertencia, caídas a distinto nivel, riesgo de tropezar, riesgo eléctrico, peligro en general, prohibición, prohibido pasar a los peatones, entrada prohibida a personas no autorizadas.

	
Expediente	Fecha
2026/00320/01	30/01/2026
<p>VISADO</p> <p style="font-size: small;">Pág. 37</p>	

- SEGURIDAD VIAL: Se deben utilizar las siguientes señales según los distintos casos en que el andamio invada la calzada: (peligro obras, limitación de velocidad y estrechamiento de calzada); balizamiento mediante guirnaldas luminosas fijas e intermitentes.
- SEGURIDAD PEATONAL: La seguridad de los peatones que puedan circular por debajo o en las proximidades de los andamios se asegurará señalizando los distintos elementos estructurales situados a nivel de calle mediante pintura reflectante a barras blancas y rojas impidiendo siempre que sea posible el paso por debajo de zonas donde se puedan golpear con alguna parte de la estructura. Para ello se pondrá la señal complementaria de prohibido pasar a los peatones.
- En el caso de que por motivos de seguridad los peatones no puedan pasar por debajo del andamio, se facilitará un paso alternativo debidamente protegido mediante vallas, señalizado y balizado sobre todo si se invade la calzada de circulación de vehículos.
- Por otro lado los accesos a locales públicos o portales se deben proteger especialmente mediante pórticos con protecciones horizontales y verticales.

Equipos de protección individual a utilizar.

Son obligatorios los siguientes equipos de protección individual:

- Botas de seguridad puntera de acero.
- Chaleco retroreflectante de alta visibilidad.
- Casco de seguridad.
- Arnés de seguridad y sistema de retención retráctil.
 - o Obligatorio en todo momento que exista un riesgo de caída desde una altura igual o superior a 2 m. y no se hayan instalado las barandillas de protección en todo el contorno del andamio.
 - El arnés de seguridad se anclará a:
 - o cables o cuerdas previamente tendidas y previstas para este fin.
 - o puntos firmes de la edificación.

En caso necesario, por la operación que se esté llevando a cabo:

- Mascarilla antipolvo de eficacia FFP1.
- Gafas de seguridad.
- Protectores auditivos.
- Línea de vida de seguridad externa

3 Demoliciones y desmontajes

Descripción

Desmontaje

Para los trabajos de desmontaje se estudiarán los medios adecuados a emplear en función de la ubicación de la zona de actuación y las limitaciones para el acceso a estos y su retirada de los mismos. Así, dependiendo

caminos <small>Collegio de Ingenieros de Caminos, Canales y Puertos</small>	
Expediente	Fecha
2026/00320/01	30/01/2026
VISADO Pág. 38	

de la zona de trabajos y del elemento a retirar, se encontrarán equipos que deberán desmantelarse a tamaño de carga mientras otros se retirarán en tamaños más grandes para su posterior desmantelamiento fuera de la zona de actuación

Dentro de este apartado se recogen también los trabajos de segregación manual de aquellas instalaciones o materiales que se retiran antes de la demolición. Para una correcta gestión de los residuos se intentará separar lo máximo posible, identificando todos aquellos que no hayan sido retirados con anterioridad y que supongan una incorrecta o ineficiente gestión medioambiental.

Demolición mecánica

La demolición mecánica es el conjunto de operaciones organizadas para demoler de forma parcial o total de elementos constructivos, con empleo mayoritario de equipos mecánicos con implementos específicos para demolición (martillos, demoledores primarios, demoledores secundarios, multiprocesadores, etc.), por técnicas de empuje, tracción, impacto o fragmentación. Ejecutada adecuadamente, es una actividad segura, con la que se consigue una mayor rapidez y productividad, comparada con la demolición manual. Además, el empleo de las máquinas para este tipo de demolición se realizar por personal altamente calificado, respetando las normas de seguridad e higiene correspondientes.

En definitiva, consiste en la demolición de elementos constructivos hasta la completa eliminación, como pavimentos, firmes, aceras o cualquier otro que sea necesario. En líneas generales los trabajos de demolición incluyen las siguientes fases:

- Trabajos previos: Cortes de instalaciones y acometidas, Preparación, vallado, señalización y protección de toda la zona de trabajo.
- Desmontaje o fragmentación: de los elementos proyectados.
- Clasificación y retirada de los materiales: a los centros homologados para su Gestión.

Se deben tener en cuenta las particularidades de cada fase, que marcarán las limitaciones y condiciones a tener en cuenta antes, durante y tras la finalización de la demolición.

En resumen, la demolición mecánica es el conjunto de operaciones organizadas para demoler de forma parcial o total una construcción con empleo mayoritario de equipos mecánicos, por técnicas de empuje, tracción, impacto y fragmentación.

Demolición manual

La demolición manual es el conjunto de operaciones organizadas para demoler o desmontar de forma parcial o total una construcción o elementos de esta, con empleo de medios manuales.

Este tipo de demolición se efectúa cuando las circunstancias del objeto a demoler lo aconsejen o si se requiere un nivel especial de precisión.

La demolición manual es segura, versátil y tiene otras ventajas tales como, una fácil accesibilidad y ligereza de los equipos.

 Colegio de Ingenieros de Caminos, Canales y Puertos	
Expediente	Fecha
2026/00320/01	30/01/2026
VISADO	
Pág. 39	

Además, la afección que genera a las personas y lugares colindantes a la ejecución es menor que su contraparte con maquinaria.

Antes de proceder a una demolición se han de llevar a cabo una serie de actuaciones, que a continuación detallamos:

- Visita previa de reconocimiento.
- Recabar la posible documentación existente, a Organismos, Propiedad, Colegios Profesionales, etc.
- Investigar y situar la ubicación de tuberías de agua, colectores, gas, electricidad, etc.

Procedimiento de ejecución

Los operarios con la ayuda de herramientas y máquinas portátiles (martillo percutor, maza, etc.) o con la maquinaria de demolición correspondiente dependiendo del elemento derruir o retirar procede a demoler o desmontar los elementos descritos; puntualmente también se realizan operaciones con las manos. Además, existe maquinaria específica como sierras o máquinas de disco especiales que se usarán como parte del proceso.

Los escombros procedentes de la demolición y el desmontaje serán recogidos con retroexcavadora y cargados al camión para su transporte a vertedero.

Complementariamente se tendrán en cuenta las medidas preventivas contempladas en los apartados de "Trabajos en altura" y "Movimiento de cargas suspendidas".

Maquinaria y medios auxiliares empleados

- Herramientas manuales y eléctricas (martillo percutor, radial, etc.)
- Compresor
- Andamios
- Eslingas, cales y ganchos
- Carretilla manual
- Grúa autopropulsada o similares

Relación de riesgos previsibles

- Caída de personas al mismo nivel
- Caída de personas a distinto nivel
- Caída de objetos por desplome
- Caída de objetos desprendidos
- Atropellos con vehículos
- Atropello o vuelco de maquinaria
- Golpes y cortes con elementos móviles de las máquinas
- Golpes - Cortes
- Atrapamiento por o entre objetos

caminos  Colegio de Ingenieros de Caminos, Canales y Puertos	
BALEARES	
Expediente	Fecha
2026/00320/01	30/01/2026
VISADO Pág. 40	

- Pisadas sobre objetos
- Proyección de partículas
- Vibraciones
- Sobreesfuerzos
- Contacto eléctrico

Riesgos y medidas preventivas

Caída de personas al mismo nivel	<ul style="list-style-type: none"> - Se mantendrá la zona de trabajo en perfecto orden y limpieza. - Retirar el material procedente de la demolición y desmontaje y no depositarlo en zonas de paso. - Dictar normas de actuación a los operadores de la maquinaria utilizada. - Se deberá tener en cuenta la importancia del orden y limpieza en el desarrollo de los trabajos, haciendo las previsiones necesarias, para la recogida de desechos y basuras, situación de zonas de acopio, condiciones de almacenes y talleres, etc. - Se deberá tener en cuenta para trabajos en días de baja luminosidad o de noche, la colocación de torretas de iluminación. - Definir los accesos a la obra, caminos de evacuación hacia el exterior sin dificultades, áreas de acopio de materiales reciclables y de material puramente de escombros. - Las zonas de tránsito se mantendrán, en la medida de lo posible, libres de escombros y herramientas. - Se colocarán paneles informativos en el acceso a las zonas de exclusión (áreas de seguridad alrededor de las zonas a demoler, áreas en las que estará prohibida la entrada a personal que no esté autorizado a realizar tareas en esas zonas específicas.
Caída de personas a distinto nivel	<ul style="list-style-type: none"> - Se colocarán paneles informativos en el acceso a las zonas de exclusión (áreas de seguridad alrededor de elementos a demoler), áreas en las que estará prohibida la entrada a personal que no esté autorizado a realizar tareas en esas zonas específicas. - Montaje de los medios auxiliares, y plataformas de trabajo para la demolición, con todos los elementos, conforme indica el fabricante o legislación específica: si supera los 2 m. de altura, disponer de barandilla reglamentaria. Las plataformas tendrán anchura mínima de 60 cm. Utilización de arnés anticaída sobre plataformas de trabajo (andamios, pasarelas, etc.) donde no se evite por completo la caída en altura y protecciones colectivas.

	
Expediente	Fecha
2026/00320/01	30/01/2026
VISADO	
Pág. 41	

	<ul style="list-style-type: none"> - Se dotará de línea de vida vertical, anclada a puntos estables y rígidos en áreas descubiertas.
Caída de objetos por desplome	<ul style="list-style-type: none"> - No se permitirá circular debajo de las zonas donde se están realizando los trabajos de desmontaje. - La carga de restos de los trabajos de demolición y desmontaje será correcta y equilibrada y jamás superará la carga máxima autorizada. - Cuando se desguacen estructuras metálicas, sean o no partes resistentes y portantes, se procederá de forma inversa al proceso de construcción, eliminando las cargas de forma simétrica para no producir una descompensación de cargas y, por tanto, un desequilibrio de estos elementos: se realizará comenzando por las partes superiores y descendiendo progresivamente en el desmontaje y demolición. - No se suprimirán los elementos atirantados o de arriostramiento, especialmente metálicos a la hora de realizar el corte, en tanto no se supriman o contrarresten las tensiones que inciden sobre ellos. - El abatimiento de un elemento se realizará permitiendo el giro, pero no el desplazamiento de sus puntos de apoyo, mediante mecanismo que trabaje por encima de la línea de apoyo del elemento y permita el descenso lento. - No se depositará escombros sobre los andamios. - No se acumulará escombros ni se apoyarán elementos contra vallas, muros y soportes, propios o medianeros, mientras éstos deban permanecer en pie. - En caso de empleo de grúa o similares se tendrán en cuenta las medidas preventivas contempladas en el apartado de "Movimiento de cargas suspendidas"
Caída de objetos desprendidos	<ul style="list-style-type: none"> - Se delimitarán y balizarán las posibles zonas de caídas de objetos. - No se permite circular ni estacionarse bajo trabajos realizados
Atropellos con vehículos	<ul style="list-style-type: none"> - Mantener el contacto visual entre el maquinista y el ayudante. - Prestar atención a la señalización luminosa y sonora de los vehículos. - No pasar por detrás de las máquinas en movimiento. - Utilizar ropa reflectante - Prohibir la permanencia de personal en la proximidad de las máquinas en movimiento - Señalizar adecuadamente el movimiento de transporte pesado y maquinaria de obra
Atropello o vuelco de maquinaria	<ul style="list-style-type: none"> - El manejo de vehículos y maquinaria de obra está restringido a personal autorizado para ello, previa información y autorización expresa del empresario.

caminos del **BALEARES** del **BALEARES**
Colegio de Ingenieros de Caminos, Canales y Puertos

Expediente	Fecha
2026/00320/01	30/01/2026

VISADO
Pág. 42

	<ul style="list-style-type: none"> - Se establecerán y señalizarán caminos de circulación independientes para trabajadores y maquinaria, en la medida de lo posible. - No situarse bajo el radio de acción de la maquinaria. Respetar los caminos de circulación de vehículos y trabajadores. - Se contará, cuando sea necesario, con el trabajo de un señalista para realizar en condiciones de seguridad las maniobras de la maquinaria de obra.
<p>Golpes y cortes con elementos móviles de las máquinas</p>	<ul style="list-style-type: none"> - Selección de la herramienta correcta para el trabajo a realizar. Mantenimiento de las herramientas en buen estado. - No se deben utilizar las herramientas con otros fines que los suyos específicos, ni sobrepasar las prestaciones para las que técnicamente han sido concebidas. - Periódicamente se deben inspeccionar el estado de las herramientas y las que se encuentren deterioradas enviarlas al servicio de mantenimiento para su reparación o su eliminación definitiva.
<p>Golpes - Cortes</p>	<ul style="list-style-type: none"> - Hacer uso de guantes y calzado de protección - En caso de radiales, se permanecerá fuera del alcance de los materiales proyectados por las mismas. Deberán estar provistas de los elementos de protección originales, tratándose de herramientas con marcado CE, conservarse en buen estado y no inutilizar las protecciones colectivas de las máquinas y herramientas. En cuanto a la protección personal será conveniente el uso de guantes y pantallas o gafas. - Antes de encender la máquina, asegurarse de que estén montadas todas las tapas y armazones protectores - El sistema de accionamiento tiene que permitir su parada con total seguridad. - No golpear el disco al mismo tiempo que se corta. - La máquina ha de ser parada por personal autorizado. - No tocar el disco tras la operación de corte. - No abandonar el equipo mientras se está utilizando. - Selección correcta y mantenimiento de la herramienta para el trabajo a realizar. No se deben utilizar las herramientas con otros fines que los suyos específicos, ni sobrepasar las prestaciones para las que técnicamente han sido concebidas. Periódicamente se deben inspeccionar el estado de las herramientas y las que se encuentren deterioradas enviarlas al servicio de mantenimiento para su reparación o su eliminación definitiva. - El cortador debe tener cubiertas todas las partes del cuerpo antes de iniciar los trabajos de corte. Por añadidura no deben realizarse trabajos de

	
Expediente	Fecha
2026/00320/01	30/01/2026
<p>VISADO</p> <p>Pág. 43</p>	

	<p>soldadura lloviendo, o en lugares conductores, sin la protección eléctrica adecuada.</p> <ul style="list-style-type: none"> - Las radiaciones del grupo de oxicorte sobre los ojos y la cara del trabajador deberán evitarse utilizando gafas de montura integral con filtros y placas filtrantes adecuadas al tipo de radiaciones emitidas. - No utilizar el oxígeno para limpiar la propia ropa. - Se debe evitar que las chipas producidas por el soplete alcancen o caigan sobre las botellas, mangueras o líquidos y materiales inflamables. - Se dispondrá de un extintor junto a los trabajos de oxicorte. - El corte o desmontaje de un elemento, no manejable por una sola persona, se realizará manteniéndolo suspendido o apuntalado, evitando caídas bruscas y vibraciones que se transmitan al resto de los mecanismos de suspensión.
Atrapamiento por o entre objetos	<ul style="list-style-type: none"> - No se circulará bajo tajos donde se esté llevando a cabo los trabajos mencionados
Pisadas sobre objetos	<ul style="list-style-type: none"> - Se retirarán los restos y elementos de la demolición o desmontaje de zonas de tránsito
Proyección de partículas	<ul style="list-style-type: none"> - Hacer uso de las protecciones oculares y las mascarillas FFP
Vibraciones	<ul style="list-style-type: none"> - Las máquinas o herramientas que originen vibraciones deberán estar provistas de dispositivos amortiguadores y al trabajador que las utilice se le proveerá de equipo protección antivibratorio. - Cuando los equipos no cuenten con sistemas de amortiguación de fábrica contra vibración, se implementarán controles en caso de que los límites excedan los requisitos legales vigentes. - Se respetar los turnos de trabajo y descanso
Sobreesfuerzos	<ul style="list-style-type: none"> - Limitar el tiempo de exposición del trabajador. - Rotación en los puestos de trabajo ante las temperaturas excesivas, frío o calor. - Cuando se manipulen cargas resultantes de la demolición se seguirá el siguiente procedimiento: <ul style="list-style-type: none"> - Apoyar los pies firmemente. Separarlos 50 cm. uno del otro. - Doblar la cadera y las rodillas para coger la carga. - Brazos pegados al cuerpo y lo más tenso posible. - Asegurar el agarre de la carga con la palma de la mano y la base de los dedos, manteniendo recta la muñeca. - Mantener la espalda recta. Levantar la carga mediante el enderezamiento de las piernas.

caminos <small>Collegio de Ingenieros de Caminos, Canales y Puertos</small>	
BALEARES	
Expediente	Fecha
2026/00320/01	30/01/2026
VISADO Pág. 44	

Contacto eléctrico

- Conocimiento detallado de la ubicación de posibles líneas eléctricas enterradas. Anular todas las instalaciones para evitar electrocuciones debidas a instalaciones eléctricas
- El desmontaje de las instalaciones se realizará conociendo el funcionamiento de los mecanismos o sistemas que contienen estos elementos singulares, si tuvieran motores eléctricos individuales, se deberá anular previamente la corriente eléctrica.
- Antes de comenzar los trabajos, obtener planos de las instalaciones subterráneas que interfieran en la zona de trabajo. Solicitar el descargo de los cables en los siguientes casos:
 - Para trabajos con herramientas manuales, cuando la distancia de trabajo sea inferior a 0,5 m.;
 - Para trabajos con herramientas mecánicas, cuando la distancia sea inferior a 1 m.
- En las zonas a picar próxima a una línea eléctrica se realizará de forma manual.

Protecciones colectivas

- Delimitación de seguridad en determinadas zonas de actuación de modo a evitar el acceso a personal ajeno a la obra
- Dispositivo de seguridad en toma de corriente para herramientas de corte.
- Barandillas reglamentarias
- Valla de contención de peatones

Señalización y balizamiento

- Cinta de balizamiento (bicolor) o malla de señalización (tipo stopper).

Equipos de protección individual

- Casco de seguridad.
- Calzado de seguridad con puntera y suela reforzada
- Cascos o tapones antirruído.
- Guantes contra agresiones mecánicas
- Gafas de protección
- Mascarilla FFP
- Arnés de seguridad y línea de vida

caminos  Colegio de Ingenieros de Caminos, Canales y Puertos	
BALEARES	
Expediente	Fecha
2026/00320/01	30/01/2026
VISADO Pág. 45	

4 Limpieza diaria de obra

Descripción

La limpieza y mantenimiento diaria de obra consiste en la retirada de los residuos que se van generando a medida que se desarrollan los trabajos de albañilería.

En la medida de lo posible, se tendrán disponibles en el tajo solo aquellos materiales que se vayan a usar. Eliminando los materiales innecesarios y clasificando las herramientas y los materiales útiles en las zonas más adecuadas, se obtendrán un aumento de la productividad y una mejora de la seguridad, de forma que se mantenga el tajo limpio y ordenado.

Además de estas herramientas necesarias para los trabajos de limpieza, será imprescindible para las labores de limpieza y mantenimiento de tajos disponer de contenedores para el vertido y almacenaje temporal de los residuos.

Maquinaria y medios auxiliares

- Herramientas manuales
- Herramientas manuales eléctricas
- Grúa autopropulsada

Riesgos

- Caídas de personas al mismo nivel
- Caídas de objetos en manipulación
- Pisadas sobre objetos
- Choques contra objetos inmóviles
- Golpes por objetos o herramientas
- Sobreesfuerzo

Medidas preventivas

- Las operaciones de limpieza de la obra se realizarán de forma ordenada, colocando los equipos, útiles y materiales en la zona prevista para su posterior carga en los camiones.
- A medida que se vaya realizando la limpieza de los materiales de las instalaciones, útiles y herramientas se trasladarán y acopiarán en los lugares previstos para este fin.
- Al acopiar se realizará de forma ordenada, dejando espacio de anchura suficiente para que los trabajadores puedan realizar las labores sin riesgos.

caminos <small>Collegio de Ingenieros de Caminos, Canales y Puertos</small>	
BALEARES	
Expediente	Fecha
2026/00320/01	30/01/2026
VISADO	
Pág. 46	

- La limpieza de los elementos de las máquinas se realizará cuando está parada, si son eléctricas no se empleará el agua sino esta desconectada de la red de suministro.
- Para evitar accidentes con las herramientas manuales, se utilizarán para su fin previsto y por personal especialista, se evitarán los sobreesfuerzos doblando las rodillas y utilizando medios auxiliares para su desplazamiento. Serán sustituidas cuando estén en mal estado.

Equipos de protección individual

- Casco de seguridad
- Mascarilla de protección respiratoria para partículas.
- Gafas antiimpactos.
- Guantes
- Calzado de seguridad
- Botas de goma.
- Ropa de trabajo adecuada.
- Protectores auditivos.
- Cinturón antivibraciones
- Protectores auditivos.

5 Montaje falsos techos

Descripción

El falso techo, también conocido como cielo raso o techo suspendido, es una opción versátil y estéticamente agradable para mejorar el aspecto de cualquier espacio interior. Ya sea para ocultar imperfecciones, mejorar la acústica o simplemente agregar un toque de estilo, instalar un falso techo puede ser un proyecto gratificante.

Tipos de materiales para falsos techos

Los falsos techos pueden construirse con una variedad de materiales, cada uno con sus propias características, ventajas y consideraciones de instalación. A continuación, se presentan algunos de los materiales más comunes utilizados en la construcción de falsos techos.

- Paneles de yeso (placas de yeso)
- Paneles metálicos
- Paneles de fibra mineral
- Paneles de PVC
- Paneles de madera.

caminos  BALEARES	
Expediente	Fecha
2026/00320/01	30/01/2026
VISADO Pág. 47	

- Paneles de fibra de vidrio

Procedimiento constructivo

- Preparación previa a la instalación del falso techo

Antes de comenzar con la instalación del falso techo, es esencial realizar una preparación adecuada para garantizar un resultado final satisfactorio.

1. Evaluar la estructura existente del techo: Antes de instalar el falso techo, es importante evaluar la estructura del techo existente para identificar cualquier daño, irregularidad o problema estructural que pueda necesitar ser corregido antes de proceder con la instalación.
2. Planificar el diseño y la distribución del falso techo: Decidir el diseño y la distribución del falso techo es un paso crucial. Esto incluye determinar la altura deseada del falso techo, la ubicación de las luces empotradas, ventiladores, conductos de aire acondicionado y cualquier otro elemento que deba integrarse en el diseño.
3. Calcular la cantidad de materiales necesarios
4. Preparar la superficie del techo: Antes de instalar el falso techo, es fundamental asegurarse de que la superficie del techo esté limpia, nivelada y libre de polvo y grasa. Se recomienda limpiar la superficie con un paño húmedo y dejar que se seque completamente antes de proceder.
5. Marcar la altura del falso techo: Usando un nivel láser o una cuerda nivelada, marque la altura deseada del falso techo en las paredes alrededor de la habitación. Esto servirá como guía durante la instalación para asegurar que el falso techo esté nivelado y uniforme.
6. Apagar la electricidad y desconectar los dispositivos eléctricos: Antes de comenzar cualquier trabajo en el techo, es importante apagar la electricidad en la habitación y desconectar cualquier dispositivo eléctrico que pueda interferir con el proceso de instalación.
7. Proteger el área de trabajo: Cubre el piso y los muebles con lonas o plásticos para protegerlos del polvo y los escombros generados durante la instalación del falso techo.

- Instalación de la estructura de soporte del falso techo (rejilla o perfil metálico)

La instalación adecuada de la estructura de soporte es un paso crucial en la construcción de un falso techo. Esta estructura, comúnmente conocida como rejilla o perfil metálico, proporciona la base sobre la cual se colocarán los paneles del falso techo.

1. Medición y marcado: Utilizando las medidas previamente planificadas, marca en las paredes alrededor de la habitación la ubicación de los rieles principales de la rejilla. Estos rieles serán instalados paralelos entre sí y perpendicularmente a las paredes.
2. Corte de los rieles: Utiliza una sierra de metales para cortar los rieles principales y secundarios de la rejilla a la longitud adecuada, de acuerdo con las medidas tomadas en el paso anterior.
3. Fijación de los rieles principales: Fija los rieles principales a la estructura del techo utilizando tacos y tornillos apropiados para el tipo de techo. Asegúrate de que los rieles estén nivelados y alineados correctamente.

	
Expediente	Fecha
2026/00320/01	30/01/2026
<h1 style="margin: 0;">VISADO</h1>	

4. Instalación de los rieles secundarios: Una vez instalados los rieles principales, coloca los rieles secundarios perpendiculares a los principales, espaciados según las especificaciones del diseño. Utiliza clips de conexión o conectores para unir los rieles principales y secundarios.
5. Fijación de los soportes de los paneles: En los puntos de cruce entre los rieles principales y secundarios, instala soportes metálicos para sostener los paneles del falso techo. Estos soportes pueden ser ajustables para facilitar la nivelación de los paneles.
6. Ajuste y nivelación: Una vez que la estructura de soporte esté completamente instalada, verifica la nivelación de los rieles principales y secundarios utilizando un nivel de burbuja. Ajusta según sea necesario para asegurar una superficie nivelada y uniforme.
7. Verificación de la estabilidad: Antes de proceder con la instalación de los paneles del falso techo, verifica la estabilidad y resistencia de la estructura de soporte. Asegúrate de que todos los componentes estén firmemente fijados y que no haya movimientos o vibraciones no deseados.

- Colocación de los paneles del falso techo

Una vez que la estructura de soporte del falso techo está instalada y nivelada, es el momento de colocar los paneles que formarán la superficie visible del techo.

1. Medición y corte de los paneles: Mide el espacio entre los rieles de la estructura de soporte para determinar las dimensiones de los paneles necesarios. Marca los paneles de acuerdo con estas medidas y utiliza una sierra de paneles para cortarlos a la longitud y ancho adecuados.
2. Instalación de los paneles: Comience por colocar el primer panel en una esquina de la habitación, asegurándote de que esté alineado correctamente con los rieles de la estructura de soporte. Utiliza clips o grapas especiales para fijar el panel a los soportes metálicos de la estructura.
3. Continuación de la instalación: Una vez que el primer panel esté asegurado, continúa instalando los paneles restantes en filas, trabajando de un extremo de la habitación hacia el otro. Asegúrate de dejar espacio suficiente entre los paneles para permitir la dilatación térmica.
4. Corte de paneles para ajustes: Es probable que sea necesario cortar algunos paneles para ajustarlos alrededor de obstáculos como conductos de aire, luces empotradas o columnas. Utiliza una sierra de paneles o una herramienta de corte adecuada para realizar estos cortes con precisión.
5. Verificación de la alineación y nivelación: A medida que instala cada panel, verifica la alineación y nivelación utilizando un nivel de burbuja. Ajusta según sea necesario para garantizar que los paneles estén correctamente alineados y que la superficie del techo sea uniforme.
6. Integración de accesorios: Durante la instalación de los paneles, asegúrate de dejar aberturas o accesos para la integración de accesorios como luces empotradas, rejillas de ventilación o sistemas de rociadores contra incendios, según sea necesario.
7. Finalización de la instalación: Una vez que todos los paneles estén instalados y asegurados correctamente, verifica nuevamente la alineación y nivelación general del falso techo. Realiza los ajustes finales según sea necesario y limpia cualquier exceso de material o residuos.

caminos <small>de Caminos, Puertos y Obras</small>	
BALEARES <small>Autoridad Portuaria de Baleares</small>	
Expediente	Fecha
2026/00320/01	30/01/2026
VISADO Pág. 49	

Con la colocación adecuada de los paneles, se completará la instalación del falso techo, proporcionando una superficie uniforme, estética y funcional.

Maquinaria y medios auxiliares empleados

- Herramientas manuales: taladro, atornillador, sierra, cúter, espátulas, nivel, plomada, tijeras de chapa, remachadora, pistola de grapas, proyector de pintura, etc.
- Andamios sobre ruedas
- Escaleras manuales

Relación de riesgos previsibles

- Caída de personas a distinto nivel.
- Caída de personas al mismo nivel.
- Caída de objetos suspendidos
- Golpes y/o cortes por objetos o herramientas.
- Inhalación de polvo
- Sobreesfuerzos.
- Riesgo eléctrico.

Riesgos y medidas preventivas

Caídas de personas al mismo nivel	<ul style="list-style-type: none"> - Se mantendrán el orden y la limpieza de los lugares de trabajo - Se mantendrán buenas condiciones de iluminación y señalización. - Se respetarán en todo momento y situación los procedimientos de trabajo establecidos
Caída de personas a distinto nivel	<ul style="list-style-type: none"> - No se improvisarán superficies de trabajo. Se emplearán andamios móviles en los trabajos en altura. - Se restringirá el uso de escaleras de mano en los casos en los que no sea técnicamente posible el establecimiento de otros medios auxiliares, cuando el montaje de los medios auxiliares suponga un mayor riesgo que el uso de las escaleras o cuando el trabajo sea de corta duración o una emergencia. Dicho uso deberá estar justificado técnicamente por la imposibilidad de emplear otras plataformas de trabajo seguro como: andamios, escaleras de mano tipo "faraone", borriquetas. Antes de la utilización de las escaleras se deberá solicitar la autorización de uso de las mismas. Todas las escaleras deberán cumplir con la UNE-EN-131 y deberán venir marcadas. Las escaleras serán escaleras rectas transportables, constituidas por dos travesaños paralelos y peldaños equidistantes.

caminos <small>Collegio de Ingenieros de Caminos, Canales y Puertos</small> BALEARES	
Expediente	Fecha
2026/00320/01	30/01/2026
VISADO <small>Pág. 30</small>	

Riesgo de golpes y cortes	<ul style="list-style-type: none"> - En prevención de caída de objetos durante la manipulación de placas, herramientas o materiales o impacto con maquinaria o herramientas: - Uso de equipos de protección personal adecuados, como cascos, guantes y botas de seguridad. - Señalización de las zonas de peligro. - Implementación de procedimientos de trabajo seguros para la manipulación de materiales y herramientas. - Supervisión constante del trabajo. - En prevención de cortes con herramientas como sierras o cúteres: - Uso de equipos de protección personal adecuados, como guantes de corte. - Manejo cuidadoso de las herramientas. - Mantenimiento de las herramientas en buen estado.
Riesgo de inhalación de polvo	<ul style="list-style-type: none"> - Uso de equipos de protección personal adecuados, como máscaras de protección respiratoria. - Ventilación adecuada de la zona de trabajo. - Humectación del polvo para evitar su dispersión
Sobreesfuerzos	<ul style="list-style-type: none"> - Se utilizarán las herramientas y medios auxiliares adecuados para el transporte de cada tipo de material. Se adecuarán los esfuerzos al estado físico y a la condición del trabajador. - Como norma para levantar cargas se debe realizar mediante el esfuerzo de los músculos de las piernas, estando la carga durante el transporte lo más cerca del cuerpo posible. - No se manipularán nunca pesos superiores a 25 Kg. Si es de forma continuada, y nunca más de 40 Kg. Se evitarán posturas forzadas. Si no fuera evitable se harán descansos.
Riesgo eléctrico	<ul style="list-style-type: none"> - Utilice medios que cumplan con la normativa. - Operaciones con equipos autorizados. - Utilice equipos con conexión a tierra. - No utilice equipos en mal estado de mantenimiento.

Medidas preventivas generales

- Uso de Equipos de Protección Personal (EPP): Todos los trabajadores deben usar cascos, guantes, gafas de protección y, en caso de trabajar a alturas, arneses de seguridad.
- Desconexión de la Electricidad: Antes de comenzar, asegúrate de que la electricidad esté desconectada para evitar riesgos de electrocución.
- Evaluación de la Estructura: Verifica la estabilidad y resistencia de la estructura existente del techo para asegurar que puede soportar el peso del falso techo.
- Protección del Área de Trabajo: Delimita y señala el área de trabajo para evitar el acceso de personas no autorizadas y proteger contra caídas de objetos.

	
Expediente	Fecha
2026/00320/01	30/01/2026
<h1 style="margin: 0;">VISADO</h1>	

- Uso de Andamios y Escaleras Seguras: Asegúrate de que los andamios y escaleras estén en buen estado y correctamente instalados.
- Ventilación Adecuada: Mantén una buena ventilación en el área de trabajo para evitar la acumulación de polvo y otros contaminantes.
- Capacitación del Personal: Asegúrate de que todos los trabajadores estén capacitados en las técnicas de instalación y en el uso seguro de las herramientas

Protecciones colectivas

- Las propias de la maquinaria y medios auxiliares empleados

Señalización y balizamiento

- Cinta de balizamiento en caso de resultar necesario acotar la zona de trabajo
- Carteles indicativos de los riesgos existentes

Equipos de protección individual (EPI)

- Casco de seguridad contra impactos.
- Guantes de protección frente agresiones mecánicas.
- Guantes de protección frente agresiones corrosivas.
- Calzado de seguridad con puntera y plantilla metálica contra golpes y perforación.
- Gafas de seguridad
- Mascarilla de protección respiratoria
- Arnés de seguridad en caso de que los medios auxiliares no cuenten con las protecciones suficientes.

6 Albañilería con yeso laminado

Descripción

La albañilería es el arte de construir edificaciones u otras obras empleando, según los casos, piedra, ladrillo, cal, yeso, cemento u otros materiales semejantes.

El pladur es un material de construcción utilizado para la ejecución de tabiques interiores y revestimientos de techos y paredes. Suele utilizarse en forma de placas, paneles o tableros industrializados. Consiste en una placa de yeso laminado entre dos capas de cartón, por lo que sus componentes son generalmente yeso y celulosa, aprovechándose de la buena resistencia a la compresión del yeso con la buena resistencia a la flexión que le da el sándwich de cartón. El montaje de las estructuras suele realizarse con perfiles de acero galvanizado de muy bajo peso y espesor. En general, los pasos a seguir son los siguientes:

caminoS  Colegio de Ingenieros de Caminos, Canales y Puertos	
BALEARES	
Expediente	Fecha
2026/00320/01	30/01/2026
VISADO Pág. 32	

1. Replanteo:

- Se marca la posición del tabique o revestimiento en la pared, suelo o techo.
- Se verifica que la superficie esté limpia, seca y libre de polvo, grasa o cualquier otro contaminante.
- Se coloca una banda elástica en la base del tabique para evitar el paso de humedad.

2. Montaje de la estructura metálica:

- Se fijan los montantes metálicos a la pared, suelo o techo mediante tornillos o tacos.
- La distancia entre los montantes dependerá del tipo de placa a utilizar y de las cargas que soportará el tabique.
- Se colocan los montantes intermedios y se fijan a los montantes principales.

3. Colocación de las placas:

- Se cortan las placas de yeso laminado a la medida deseada con una sierra de calar o una sierra de mano.
- Se fijan las placas a los montantes mediante tornillos específicos para Pladur.
- Se debe dejar una junta entre las placas para el tratamiento posterior.

4. Tratamiento de juntas:

- Se aplica una cinta de juntas en las juntas entre las placas.
- Se aplica una pasta de juntas en dos o tres capas, dejando que cada capa seque completamente antes de aplicar la siguiente.
- Se lija la superficie para obtener un acabado liso.

5. Acabado final:

- Se puede pintar, empapelar o aplicar cualquier otro tipo de acabado a la superficie de Pladur.

Maquinaria y medios auxiliares empleados

- Herramientas manuales : taladro, atornillador, sierra, cúter, espátulas, nivel, plomada, tijeras de chapa, remachadora, pistola de grapas, proyector de pintura, etc.
- Andamios

Relación de riesgos previsibles

- Caída de personas a distinto nivel.
- Caída de personas al mismo nivel.
- Caída de objetos suspendidos
- Golpes y/o cortes por objetos o herramientas.
- Inhalación de polvo
- Sobreesfuerzos.
- Riesgo eléctrico.

caminos  BALEARES	
Expediente	Fecha
2026/00320/01	30/01/2026
VISADO Pág. 33	

Riesgos y medidas preventivas

<p>Caídas de personas al mismo nivel</p>	<ul style="list-style-type: none"> - Se mantendrán el orden y la limpieza de los lugares de trabajo - Se mantendrán buenas condiciones de iluminación y señalización. - Se respetarán en todo momento y situación los procedimientos de trabajo establecidos
<p>Caída de personas a distinto nivel</p>	<ul style="list-style-type: none"> - No se improvisarán superficies de trabajo. Se emplearán andamios móviles en los trabajos en altura. - Se restringirá el uso de escaleras de mano en los casos en los que no sea técnicamente posible el establecimiento de otros medios auxiliares, cuando el montaje de los medios auxiliares suponga un mayor riesgo que el uso de las escaleras o cuando el trabajo sea de corta duración o una emergencia. Dicho uso deberá estar justificado técnicamente por la imposibilidad de emplear otras plataformas de trabajo seguro como: andamios, escaleras de mano tipo "faraone", borriquetas. Antes de la utilización de las escaleras se deberá solicitar la autorización de uso de las mismas. Todas las escaleras deberán cumplir con la UNE-EN-131 y deberán venir marcadas. Las escaleras serán escaleras rectas transportables, constituidas por dos travesaños paralelos y peldaños equidistantes. - Los huecos en forjado estarán protegidos perimetralmente de forma preventiva, indicando como ejemplo el uso de barandillas siendo imprescindible de altura mínima 90 cm. con rodapié mínimo de 15 cm. y listón intermedio, y como protección colectiva frente a la caída de personas o materiales voluminosos mallazo electrosoldado capaz de garantizar una resistencia >1.500 N/m² (150 Kg/m²), malla o similar firmemente ajustado a los huecos. Conforme se va avanzando en los cerramientos, se van desmontando tramos de barandillas de protección. - Los huecos en fachada estarán protegidos indicando como ejemplo el uso de barandillas siendo imprescindible de altura mínima 90 cm. con rodapié mínimo de 15 cm. y listón intermedio o material plástico resistente (poliamida o polietileno) que cumpla con la normativa UNE-EN-1263-1 y 2, mallazo electrosoldado capaz de garantizar una resistencia >1.500 N/m² (150 Kg/m²), malla o similar firmemente ajustado a los huecos. - Se dispondrán en los forjados de plataformas de descarga de material, con barandillas de seguridad y plataforma móvil de bisagra.
<p>Riesgo de golpes y cortes</p>	<ul style="list-style-type: none"> - En prevención de caída de objetos durante la manipulación de placas, herramientas o materiales o impacto con maquinaria o herramientas: - Uso de equipos de protección personal adecuados, como cascos, guantes y botas de seguridad.

 Caminos de Baleares Expediente Fecha	
2026/00320/01	30/01/2026
VISADO	
Pág. 34	

	<ul style="list-style-type: none"> - Señalización de las zonas de peligro. - Implementación de procedimientos de trabajo seguros para la manipulación de materiales y herramientas. - Supervisión constante del trabajo. - En prevención de cortes con herramientas como sierras o cúteres: - Uso de equipos de protección personal adecuados, como guantes de corte. - Manejo cuidadoso de las herramientas. - Mantenimiento de las herramientas en buen estado.
Riesgo de inhalación de polvo	<ul style="list-style-type: none"> - Uso de equipos de protección personal adecuados, como máscaras de protección respiratoria. - Ventilación adecuada de la zona de trabajo. - Humectación del polvo para evitar su dispersión
Caídas de objetos suspendidos	<ul style="list-style-type: none"> - Se prohíbe pasar bajo zonas de movimiento de cargas suspendidas que puedan repercutir en la caída de material. En caso inevitable de paso obligado, se avisará al personal de tal intención.
Sobreesfuerzos	<ul style="list-style-type: none"> - Se utilizarán las herramientas y medios auxiliares adecuados para el transporte de cada tipo de material. Se adecuarán los esfuerzos al estado físico y a la condición del trabajador. - Como norma para levantar cargas se debe realizar mediante el esfuerzo de los músculos de las piernas, estando la carga durante el transporte lo más cerca del cuerpo posible. - No se manipularán nunca pesos superiores a 25 Kg. Si es de forma continuada, y nunca más de 40 Kg. Se evitarán posturas forzadas. Si no fuera evitable se harán descansos.
Riesgo eléctrico	<ul style="list-style-type: none"> - Utilice medios que cumplan con la normativa. - Operaciones con equipos autorizados. - Utilice equipos con conexión a tierra. - No utilice equipos en mal estado de mantenimiento.

Protecciones colectivas

- Delimitación de la zona de actuación

Señalización y balizamiento

- Cinta de balizamiento en caso de resultar necesario acotar la zona de trabajo
- Carteles indicativos de los riesgos existentes

Equipos de protección individual (EPI)

- Casco de seguridad contra impactos.

	
Expediente	Fecha
2026/00320/01	30/01/2026
VISADO	
Pág. 35	

- Guantes de protección frente agresiones mecánicas.
- Guantes de protección frente agresiones corrosivas.
- Calzado de seguridad con puntera y plantilla metálica contra golpes y perforación.
- Gafas de seguridad
- Mascarilla de protección respiratoria
- Arnés de seguridad en caso de que los medios auxiliares no cuenten con las protecciones suficientes.

7 Trabajos de albañilería

Unidades aplicables

Trabajos de albañilería que tengan riesgo de ejecución considerable por realizarse en altura, por manejar sustancias nocivas o tóxicas, por conllevar la manipulación de elementos pesados (riesgos a los que prestar especial atención)

Maquinaria y medios auxiliares empleados

- Herramientas manuales y eléctricas (llana, paleta, fratás, reglas, talocha, paletín, rozadora radial, etc.)
- Carretilla manual
- Escaleras homologadas
- Plataformas de trabajos estable
- Eslingas cables y ganchos (en caso de realizar trabajos en altura).
- Línea de vida (en caso de realizar trabajos en altura).

Relación de riesgos previsibles

- Caída de personas al mismo nivel
- Caída de personas a distinto nivel
- Golpes con objetos y herramientas
- Contacto con sustancias nocivas o tóxicas
- Sobreesfuerzos
- Riesgo por contacto eléctrico

Riesgos y medidas preventivas

Caídas de personas al

- Se mantendrán el orden y la limpieza de los lugares de trabajo.

caminos <small>Collegio de Ingenieros de Caminos</small>	
BALEARES	
Expediente	Fecha
2026/00320/01	30/01/2026
VISADO <small>Pág. 36</small>	

mismo nivel	<ul style="list-style-type: none"> - Se mantendrán buenas condiciones de iluminación y señalización.
Caída de personas a distinto nivel	<ul style="list-style-type: none"> - Las plataformas sobre ruedas, en caso de usarse, tendrán la superficie horizontal y cuajada de tablones, evitando escalones y huecos que puedan originar tropiezos y caídas. - No se recomienda el uso de bidones, pilas de material, etc. para trabajos de demolición, para evitar los accidentes por trabajar sobre superficies inseguras. - Los andamios sobre ruedas a utilizar tendrán siempre plataformas de trabajo de anchura no inferior a los 60 cm. (3 tablones trabados entre sí) y barandilla de protección de 90 cm. - Se prohíbe utilizar a modo de borriquetas para formar andamios, bidones, cajas de materiales, bañeras, etc.
Golpes/cortes con objetos y herramientas	<ul style="list-style-type: none"> - Se mantendrán el orden y la limpieza en los lugares de trabajo. - Antes de la utilización de cualquier máquina-herramienta, se comprobará que se encuentra en óptimas condiciones y con todos los mecanismos y protectores de seguridad, instalados en buen estado, para evitar accidentes. - La herramienta se almacenará en lugar previsto, con orden y limpieza
Contacto con sustancias nocivas o tóxicas	<ul style="list-style-type: none"> - Se recomienda el uso de guantes y gafas de protección para evitar alérgicas o abrasiones por contacto o salpicaduras de sustancias propias del mortero y hormigón, entre otros. - Se dispondrá de las fichas de los productos contaminantes y protocolo de actuación para cada caso.
Sobreesfuerzos	<ul style="list-style-type: none"> - Se utilizarán las herramientas y medios auxiliares adecuados para el transporte de cada tipo de material. Se adecuarán los esfuerzos al estado físico y a la condición del trabajador. - Como norma para levantar cargas se debe realizar mediante el esfuerzo de los músculos de las piernas, estando la carga durante el transporte lo más cerca del cuerpo posible. - No se manipularán nunca pesos superiores a 25 Kg, si es de forma continuada, y nunca más de 40 Kg. - Se evitarán posturas forzadas. Si no fuera evitable, se harán descansos.
Riesgo por contacto eléctrico	<ul style="list-style-type: none"> - Toda herramienta y maquinaria eléctrica, una vez finalizado su uso, se apagará y guardará en las zonas habilitadas para su almacenamiento.

Protecciones colectivas y señalización

- Balizamiento y señalización de la zona de actuación.

  BALEARES	
Expediente	Fecha
2026/00320/01	30/01/2026
VISADO <small>Pág. 37</small>	

- Señalización de la ruta de evacuación.
- Instalación de barandillas homologadas para cubrir huecos en forjados y en cerramientos incompletos
- Carcasas o resguardos de las partes móviles de las máquinas
- Redes de protección de huecos

Equipos de protección individual

- Casco de seguridad contra impactos
- Protecciones auditivas
- Gafas de seguridad contra impactos.
- Ropa de trabajo
- chaleco reflectante
- Guantes de protección frente agresiones mecánicas.
- Calzado de seguridad con puntera y plantilla metálica contra golpes y perforación.
- Mascarilla
- Gafas de seguridad
- Arnés de seguridad (en caso de realizar trabajos en altura).

8 General. Manejo manual de cargas

Descripción

Se entenderá por manipulación manual de cargas cualquier operación de transporte o sujeción de una carga por parte de uno o varios trabajadores, así como el levantamiento, la colocación, el empuje, la tracción o el desplazamiento, que por sus características o condiciones ergonómicas inadecuadas entrañe riesgos, particulares dorsolumbares, para los trabajadores.

Riesgos asociados a esta actividad

- Caídas a distinto nivel
- Caídas al mismo nivel
- Caída de objetos por manipulación
- Pisadas sobre objetos
- Golpes por objetos o herramientas
- Sobreesfuerzos

caminos  <small>Collegio de Ingenieros de Caminos, Canales y Puertos</small>	
BALEARES	
Expediente	Fecha
2026/00320/01	30/01/2026
VISADO Pág. 38	

Medidas preventivas

Caídas a distinto nivel	<ul style="list-style-type: none"> - Siempre que durante la actividad se presente este riesgo, el operario deberá contar con la protección colectiva (líneas de vida) o individual (arnés fijado a un elemento de anclaje fuerte) correspondiente.
Caídas al mismo nivel	<ul style="list-style-type: none"> - Se mantendrá el orden y limpieza en la zona de trabajo.
Caída de objetos por manipulación	<ul style="list-style-type: none"> - No realizar movimientos bruscos durante la manipulación o transporte de cargas. - No manipular ni transportar materiales de pesos excesivos para la persona. - Antes de levantar la carga, hay que examinarla para detectar esquinas puntiagudas, suciedad, etc., y decidir, según su forma, peso y volumen, el mejor lugar para sujetarla. - Cuando el traslado de estos materiales se tiene que hacer utilizando elementos auxiliares como escaleras, andamios o similares, estos elementos tienen que ser utilizados de forma adecuada. - En el momento de iniciar el levantamiento de la carga, los pies han de estar separados a una distancia equivalente a la anchura de los hombros.
Pisadas sobre objetos	<ul style="list-style-type: none"> - Se limpiará la zona de trabajo lo antes posible. - Los restos, materiales o herramientas no se dejarán en la zona de trabajo donde puedan interrumpir el paso.
Golpes por objetos o herramientas	<ul style="list-style-type: none"> - Utilizar las herramientas únicamente para su uso específico. - Cuando sea necesario, los trabajadores tienen que disponer de instrucciones precisas sobre el uso de las herramientas y las medidas de seguridad asociadas. - Antes de utilizar una herramienta, hay que verificar su correcto estado. - Para llevar las herramientas hay que utilizar cajas o maletas portaherramientas, cartucheras fijadas a la cintura o sistemas similares. - El mantenimiento de las herramientas es fundamental para conservarlas en buen estado para su utilización. Hay que realizar inspecciones periódicas para mantenerlas en buen estado, limpias y afiladas, y con las articulaciones engrasadas. - Se mantendrá una distancia de seguridad alrededor de la herramienta que está siendo utilizada. - Uso de guantes de protección.
Sobreesfuerzos	<ul style="list-style-type: none"> - Se utilizarán las herramientas y medios auxiliares adecuados para el transporte de cada tipo de material. Se adecuarán los esfuerzos al estado físico y a la condición del trabajador.

 BALEARES	
Expediente	Fecha
2026/00320/01	30/01/2026
VISADO <small>Pág. 39</small>	

- Como norma para levantar cargas, se debe realizar mediante el esfuerzo de los músculos de las piernas, estando la carga durante el transporte lo más cerca del cuerpo posible.
- No se manipularán nunca pesos superiores a 25 (veinticinco) Kg si es de forma continuada, y nunca más de 40 (cuarenta) Kg. Se evitarán posturas forzadas, si no fuera evitable se harán descansos.

Proceso para un correcto levantamiento de cargas

Para levantar una carga hay que aproximarse a ella. El centro de gravedad de la persona debe estar lo más próximo que sea posible y por encima del centro de gravedad de la carga.

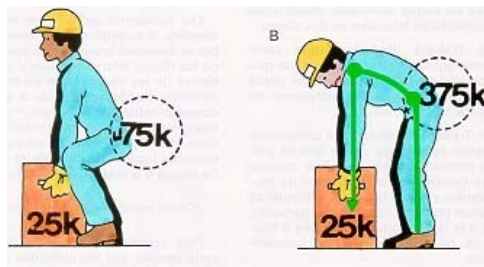

El equilibrio imprescindible para levantar una carga correctamente, sólo se consigue si los pies están bien situados:

- Enmarcando la carga
- Ligeramente separados
- Ligeramente adelantado uno respecto del otro.

Para levantar una carga, el centro de gravedad del operario debe situarse siempre dentro del polígono de sustentación.



Técnica segura del levantamiento:

- Sitúe el peso cerca del cuerpo.
- Mantenga la espalda plana.
- No doble la espalda mientras levanta la carga.
- Se mantendrán libres de obstáculos y paquetes los espacios en los que se realiza la toma de cargas.
- Los recorridos, una vez cogida la carga, serán lo más cortos posibles.

caminoS <small>Collegio de Ingenieros de Caminos, Canales y Puertos</small>	
BALEARES	
Expediente	Fecha
2026/00320/01	30/01/2026
VISADO	
<small>Pág. 60</small>	

- Nunca deben tomarse las cajas o paquetes estando en situación inestable o desequilibrada. - Conviene preparar la carga antes de cogerla.
- La carga se llevará de forma que no impida ver lo que tenemos delante de nosotros y que estorbe lo menos posible al andar natural.
- En el caso de levantamiento de un bidón o una caja, se conservará un pie separado hacia atrás, con el fin de poderse retirar rápidamente en caso de que la carga bascule.



- Para transportar una carga, ésta debe mantenerse pegada al cuerpo, sujetándola con los brazos extendidos, no flexionados.

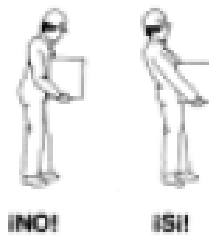

- Use los músculos más fuertes, como son los de los brazos, piernas y muslos.
- Asir mal un objeto para levantarlo provoca una contracción involuntaria de los músculos de todo el cuerpo. Para sentir un objeto al cogerlo lo correcto es hacerlo con la palma de la mano y la base de los dedos. Para cumplir este principio y tratándose de objetos pesados, se puede, antes de asirlos, prepararlos sobre calzos para facilitar la tarea de meter las manos y situarlas correctamente. Las cargas deben levantarse manteniendo la columna vertebral recta y alineada.



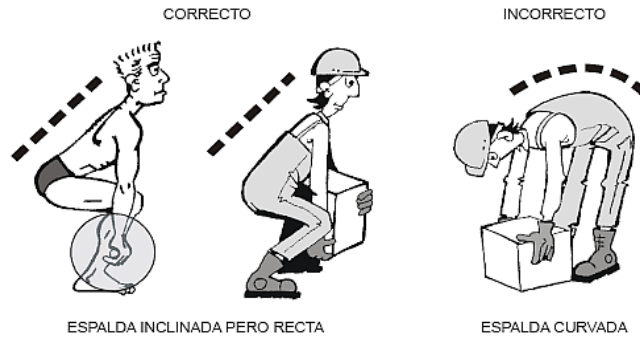

En caso de tener que rotar el tronco, se descompondrá el movimiento en dos:

- Primero levantar la carga y luego girar todo el cuerpo moviendo los pies a base de pequeños movimientos.
- O bien, antes de elevar la carga, orientarse correctamente en la dirección de marcha que luego tomaremos, para no tener que girar el cuerpo.
- Utilizaremos los músculos de las piernas para dar el primer impulso a la carga que vamos a levantar. Para ello flexionaremos las piernas, doblando las rodillas, sin llegar a sentarnos en los talones, pues entonces resulta difícil levantarse (el muslo y la pantorrilla deben formar un ángulo de más de 90°)

El peso del cuerpo puede ser utilizado:

- Empujando para desplazar un móvil (carretilla, por ejemplo), con los brazos extendidos y bloqueados para que nuestro peso se transmita íntegro al móvil.
- Tirando de una caja o un bidón que se desea tumbar, para desequilibrarlo.



- Si el ángulo formado por la dirección de empuje y la diagonal es mayor de 90°, lo que conseguimos es hacer deslizar a la caja hacia adelante, pero nunca levantarla.



- Para depositar en un plano inferior algún objeto que se encuentre en un plano superior, aprovecharemos su peso y nos limitaremos a frenar su caída.

caminos <small>Collegio de Ingenieros de Caminos, Canales y Puertos</small>	
Expediente	Fecha
2026/00320/01	30/01/2026
VISADO Pág. 62	

- Para levantar una carga que luego va a ser depositada sobre el hombro, deben encadenarse las operaciones, sin pararse, para aprovechar el impulso que hemos dado a la carga para despegarla del suelo.

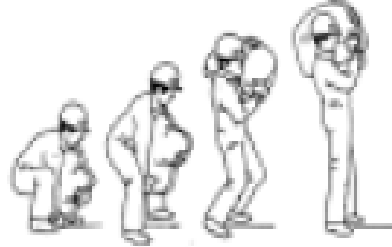

- Las operaciones de manutención en las que intervengan varias personas deben excluir la improvisación, y a que una falsa maniobra de uno de los porteadores puede lesionar a varios. Debe designarse un jefe de equipo que dirigirá el trabajo y que deberá atender a:
 - La evaluación del peso de la carga a levantar para determinar el número de porteadores precisos, el sentido del desplazamiento, el recorrido a cubrir y las dificultades que puedan surgir.
 - La determinación de las fases y movimientos de que se compondrá la maniobra.
 - La explicación a los porteadores de los detalles de la operación (ademanes a realizar, posición de los pies, posición de las manos, agarre, hombro a cargar, cómo pasar bajo la carga, etc.)
 - La situación de los porteadores en la posición de trabajo correcta, reparto de la carga entre las personas según su talla (los más bajos delante en el sentido de la marcha).
- El transporte se debe efectuar:
 - Estando el porteador de detrás ligeramente desplazado del de delante, para facilitar la visibilidad de aquél.
 - A contrapié, (con el paso desfasado), para evitar las sacudidas de la carga.
 - Asegurando el mando de la maniobra; será una sola persona (el jefe de la operación), quién dé las órdenes preparatorias, de elevación y transporte.



Equipos de protección individual

- Casco de seguridad.
- Calzado de seguridad.
- Guantes de protección

caminoS <small>Collegio de Ingenieros de Caminos, Canales y Puertos</small>	
BALEARES	
Expediente	Fecha
2026/00320/01	30/01/2026
VISADO Pág. 63	

- chaleco reflectante.
- Arnés de seguridad (en caso de trabajos en altura).

9 General. Gestión de residuos

Descripción y Procedimiento

De acuerdo con la legislación vigente en materia de residuos, el Real Decreto 105/2008 y la LEY 22/2011, de 28 de julio, de residuos y suelos contaminados, así como otras legislaciones sectoriales y planes de gestión autonómicos, se determina la Gestión de Residuos para aquellos generados en la obra.

El Plan de Gestión de Residuos tiene en cuenta la diversa tipología de los residuos que se producirán y a partir de ello, se propone la asignación de una adecuada gestión que incluye la localización de las zonas de almacenamiento de los residuos, situándola bien comunicada respecto a las diversas instalaciones auxiliares, principalmente parques de maquinaria y zonas de acopio de materiales. Asimismo, se incluye la clasificación, recogida selectiva, separación y almacenamiento de los residuos en los contenedores adecuados. Finalmente, se incluye la entrega de los residuos a una planta de valorización autorizada para el tratamiento y destino final de los mismos.

Se procederá a recoger, clasificar y depositar separadamente por tipo de residuo en contenedores (bidones, cubeta metálica o bolsa tipo big-bag) ubicados en las zonas designadas para el almacenamiento previo a su retirada por gestor autorizado.

El objetivo del Plan de Gestión de Residuos es implantar un sistema de gestión avanzada, con el fin de asegurar la higiene de la obra y la protección de la salud, especialmente de los trabajadores. Para ello, se designan las medidas aplicables para la minimización, segregación, envasado, almacenamiento y la disposición o entrega de los residuos que, previsiblemente van a ser generados, a un gestor autorizado.

Consiste en el conjunto de operaciones para la recogida y transporte de los residuos de construcción y demolición de carácter pétreo, no pétreo y de tierras hasta planta de valorización de gestor de residuos autorizado. Estas operaciones serán realizadas por gestores de residuos autorizados para su transporte por el organismo competente en materia de medio ambiente de la Comunidad Autónoma dónde se ejecuta la obra. Se incluye el alquiler de los contenedores, la carga, el transporte y la entrega de los residuos en plantas de valorización.

Los gestores de residuos autorizados para el transporte procederán a la retirada periódica de los residuos almacenados en las zonas designadas para el almacenamiento de residuos

Maquinaria y equipos auxiliares

- Camión
- Pala cargadora

caminos  <small>Collegio de Ingenieros de Caminos, Canales y Puertos</small> BALEARES	
Expediente	Fecha
2026/00320/01	30/01/2026
VISADO <small>Pág. 64</small>	

Riesgos

- Accidentes circulatorios
- Caídas al mismo y a distinto nivel
- Atropellos o arrollamientos
- Desplome de elementos en suspensión
- Riesgos producidos por el propio ambiente: ruido, polvo, etc...
- Derivados de condiciones climatológicas adversas

Medidas Preventivas

- Se mantendrá la obra en buen estado de orden y limpieza.
- Mantener una buena iluminación de las vías de paso.
- Se instalarán barandillas en las zonas de paso que presenten riesgos de caída a distinto nivel.
- En cuanto a la recogida de escombros y desechos, será necesario que se habiliten espacios acotados en los que se irán depositando, clasificadamente, los distintos restos de materiales tras su uso en las unidades de obra, de tal manera que puedan ser retirados desde esos puntos posteriormente a vertedero. Personal de la brigada de seguridad deberían ser los encargados de su clasificación tras su traslado por los camiones desde la traza. Los materiales más comunes serán hierros, madera y plásticos, los cuales no son residuos peligrosos. No será necesario que se encuentren en el interior del almacén.
- El contratista establecerá una planificación de las necesidades de retirada de residuos.
- En cada tajo se colocarán además contenedores de basura, en los que se introducirán latas, botellas, etc.... de los trabajadores, gastadas sobre todo a la hora de los almuerzos.
- El almacenamiento de los residuos tóxicos y peligrosos tales como envases de pinturas, barnices, desencofrantes, disolventes, se realizará en bidones independientes para cada tipo de residuo, los cuales estarán convenientemente identificados.
- Estará prohibido almacenar materiales combustibles cercanos de posibles fuentes de ignición. En cualquier caso, en los almacenes existirá un extintor de incendios.
- El almacenaje y gestión de los residuos se realizará la obra según lo indicado en el Plan de Gestión Medioambiental que deberá elaborar el contratista.
- El atuendo de los operarios será el adecuado a la climatología del lugar, teniendo en cuenta la obligada exposición a los elementos atmosféricos, siendo provistos de las protecciones necesarias.
 - Ropa fina, de algodón o lino, en tiempo caluroso.
 - Gorra y crema de protección solar en días soleados.

caminos  BALEARES	
Expediente	Fecha
2026/00320/01	30/01/2026
VISADO Pág. 65	

- Ropa de abrigo en tiempo frío
 - Gorro, guantes y ropa de invierno en días fríos.
 - Ropa impermeable en caso necesario.
- Se dispondrá de agua suficiente a disposición de los empleados durante toda la duración de las obras.
 - Los trabajos se realizarán en condiciones climatológicas favorables. En caso de condiciones climatológicas adversas, se suspenderán los trabajos hasta que estas finalicen.
 - Reducir al mínimo la duración del trabajo mediante una rotación con otras tareas para minimizar los riesgos para la salud derivados del funcionamiento.
 - La forma de aminorar el ruido o eliminarlo, es disminuir su intensidad donde se produce con equipos adecuados insonorizados y protegiéndose el trabajador con protecciones auditivas.
 - Se circulará con las luces encendidas cuando, a causa del polvo, pueda verse disminuida la visibilidad del maquinista o de otras personas hacia la máquina.
 - Los trabajadores que se desplacen a pie deberán encontrarse siempre protegidos mediante chalecos y demás elementos reflectantes, para posibilitar que los maquinistas puedan siempre localizarlos.
 - Se utilizará calzado de seguridad de buena calidad, y con protección de su puntera.
 - Mantener la zona de trabajo en adecuado estado de orden y limpieza.
 - Deberán eliminarse suciedades con las que se puede resbalar y obstáculos contra los que se puede tropezar.
 - Para realizar trabajos junto a huecos se protegerán con barandillas de 100 cm de altura, respecto del nivel de la plataforma.
 - En caso de detectar zonas en las que pueda producirse caída a distinto nivel se deberá disponer de las protecciones colectivas necesarias para evitar este riesgo. Si no existe una protección colocada cuando se vayan a realizar esta actividad, se ha de comunicar a una persona con competencias en materia de seguridad (Técnico de seguridad de la obra)
 - Se utilizará mascarilla respiratoria.

Protecciones Colectivas

- Barandillas en zonas de paso
- Extintor

Señalización y balizamiento:

- Señalización y balizamiento de las zonas de afección.

caminos <small>Collegio de Ingenieros de Caminos, Canales y Puertos</small>	
BALEARES	
Expediente	Fecha
2026/00320/01	30/01/2026
VISADO Pág. 06	

Protecciones Individuales

- Casco de seguridad.
- Botas de seguridad.
- Ropa de trabajo.
- Faja elástica de protección de la cintura.
- Guantes de cuero y de goma.
- Trajes impermeables para tiempo lluvioso.
- Chaleco reflectante
- Protectores auditivos.
- Protecciones respiratorias.

10 General. Transporte y acopio de materiales

Descripción y procedimiento

Transporte de materiales hacia y desde zona de actuación mediante camión de transporte o grúa autopropulsada.

La zona de acopio estará ubicada de forma que se pueda llegar a ella con facilidad y sea accesible para la carga y descarga de camiones.

*Las medidas preventivas son las indicadas en este apartado más las expuestas en el apartado "movimiento de cargas suspendidas" en caso de que la descarga se realice con el camión grúa.

Maquinaria y medios auxiliares

- Camión de transporte.
- Grúa autopropulsada o similares*

Identificación de riesgos

- Caída de personas a distinto nivel.
- Caída de personas al mismo nivel.
- Caída de cargas en suspensión*
- Pisadas sobre objetos.
- Golpes por objetos o herramientas.

caminos  BALEARES	
Expediente	Fecha
2026/00320/01	30/01/2026
VISADO Pág. 67	

- Atrapamiento por y entre objetos.
- Sobreesfuerzos.

Normas preventivas

Caída de personas a distinto nivel	<ul style="list-style-type: none"> - Delimitación de las zonas a diferente altura con vallas o barandillas.
Caída de personas al mismo nivel	<ul style="list-style-type: none"> - Mantener la atención en los desplazamientos, evitando distracciones y prisas que puedan provocar un accidente. - Se mantendrá el orden y limpieza en el tajo.
Pisadas sobre objetos	<ul style="list-style-type: none"> - Durante el desembalaje de los equipos/elementos de la obra, los desechos deben liberarse según se producen, apilándolos y separándolos de la zona de desembalaje para evitar caídas del personal al tropezar con ellos accidentalmente. - Se mantendrá el orden y limpieza en los recorridos internos de la obra.
Golpes por objetos o herramientas	<ul style="list-style-type: none"> - Las herramientas serán utilizadas por trabajadores especializados. - Contarán con CE correspondiente. - Se mantendrá una distancia de seguridad con los tajos en los que se esté empleando una herramienta.
Atrapamiento por y entre objetos	<ul style="list-style-type: none"> - Las operaciones de movimiento de tierras en general se tienen que realizar de acuerdo con los criterios definidos por el estudio geotécnico de la obra, el proceso constructivo propuesto en el pliego y el estado del terreno en función de las condiciones climatológicas. - La manipulación manual de objetos también puede originar atrapamientos a las personas . Se recomienda tener en cuenta las siguientes medidas: - Los objetos deben estar limpios y exentos de sustancias resbaladizas. - La forma y dimensiones de los objetos deben facilitar su manipulación. La base de apoyo de los objetos debe ser estable. - El personal debe estar adiestrado en la manipulación correcta de los objetos. - El nivel de iluminación debe ser el adecuado para cada puesto de trabajo.

caminos	
BALEARES	
Expediente	Fecha
2026/00320/01	30/04/2026
VISADO	
Pág. 68	

	<ul style="list-style-type: none"> - Utilizar siempre que sea posible medios auxiliares en la manipulación manual de objetos.
Pisadas sobre objetos	<ul style="list-style-type: none"> - Mantener las zonas de circulación y las salidas convenientemente señalizadas y libres de obstáculos (cajas, herramientas...) respetando la anchura de los mismos para prevenir los golpes contra objetos y las caídas. - Mantener en todo momento el orden y la limpieza en los locales donde se realice cualquier tipo de tarea. Recoger toda la herramienta y el material al finalizar la jornada. Depositar las basuras y desperdicios en recipientes adecuados. - Eliminar con rapidez las basuras y los desperdicios generados colocándolos en recipientes adecuados. Cuando sea necesario, señalar la zona afectada para evitar el tránsito de personas hasta la definitiva limpieza del espacio afectado y/o retirada de los objetos existentes. Las operaciones de limpieza no deberán constituir una fuente de riesgo, realizándose a tal fin en los momentos, de la forma y con los medios más adecuados. - Si la iluminación es insuficiente, hacer uso de medios auxiliares y comunicar dicha situación para proceder a su corrección.
Sobreesfuerzos por posturas forzadas	<ul style="list-style-type: none"> - Si los elementos a transportar pesan más de 15 Kg. se deberá hacer uso de un medio auxiliar mecánico para el transporte de cargas. - Especial cuidado en el uso de la carretilla manual. Se deberá cumplir con las medidas preventivas que se incluyen en el capítulo "Medios Auxiliares" carretilla manual.

- Los acopios de tierras y áridos deben efectuarse siguiendo las siguientes normas:

- No se deben acopiar tierras o áridos junto a excavaciones o desniveles que puedan dar lugar a deslizamientos y/o vertidos del propio material acopiado.

- En los acopios de tubos, elementos prefabricados y ferralla se observarán las siguientes normas de seguridad:

- El acopio de tuberías o marcos se realizará de forma que quede asegurada su estabilidad, empleando para ello calzos preparados al efecto para los tubos. El transporte se realizará empleando útiles y medios auxiliares adecuados que impidan el deslizamiento y caída de los elementos transportados. Estos útiles se revisarán periódicamente, con el fin de garantizar su perfecto estado de empleo.

 BALEARES	
Expediente	Fecha
2026/00320/01	30/01/2026
VISADO Pág. 69	

- La ferralla se acopiará junto al tajo correspondiente solamente aquella que se va a utilizar en el día, evitando que haga contacto con suelo húmedo para paliar su posible oxidación y consiguiente disminución de resistencia.
- Los acopios de pintura y combustible se observarán las siguientes normas de seguridad:
 - Habrá de preverse un almacén cubierto y separado para los productos combustibles o tóxicos que hayan de emplearse en la obra. A estos almacenes no podrá accederse fumando ni podrán realizarse labores que generen calor intenso, como soldaduras. Si existan materiales que desprendan vapores nocivos, deberán vigilarse periódicamente los orificios de ventilación del recinto. Además, los trabajadores que accedan a estos recintos deberán disponer de filtros respiratorios.
 - Si los productos revisten toxicidad ecológica intensa, el punto de almacenamiento no se ubicará en vaguadas o terrenos extremadamente permeables para minimizar los efectos de un derrame ocasional.
 - Los almacenes estarán equipados con extintores adecuados al producto inflamable en cuestión en número suficiente y correctamente mantenidos. En cualquier caso, habrá de tenerse en cuenta la normativa respecto a sustancias tóxicas y peligrosas, en lo referente a la obligatoriedad de disponer de un consejero de seguridad en estos temas.

Protecciones colectivas

- Vallado y delimitación de la zona de acopio y extintor en la zona de acopio.

Señalización y balizamiento

- Cartel de normas de seguridad en el acceso a la zona de acopio y prohibición de entrada a personal ajeno a la obra.
- Señal de presencia obligatoria de extintor.

11 Trabajos con riesgo especial. Trabajos en altura

Descripción

Se consideran trabajos en altura todos aquellos, sea cual sea la naturaleza, en los que el punto de operación está situado a una altura mínima sobre el suelo de 2 m y requieran movimientos o esfuerzos peligrosos para la estabilidad del trabajador.

Las medidas preventivas expuestas en esta ficha son de aplicación en todas las actividades evaluadas en fichas anteriores que impliquen trabajos en altura.

caminos  BALEARES	
Expediente	Fecha
2026/00320/01	30/01/2026
VISADO Pág. 70	

Posibles áreas afectadas

Antes del inicio de los trabajos, el trabajador designado como Recurso Preventivo deberá realizar una inspección visual del entorno de la zona en la que se realizarán dichos trabajos, con objeto de detectar posibles interferencias de las tareas a ejecutar.

En caso necesario, el Recurso Preventivo decidirá las medidas adicionales que deberán tomarse para evitar posibles riesgos generados por dichas tareas que puedan afectar a personas ajenas a las mismas (señalización, delimitación de la zona de trabajo, etc.), así como a instalaciones e inmuebles.

Riesgos asociados

- Caída de personas y materiales.
- Vuelco / deslizamiento del andamio, escalera, etc.

En el caso de uso de vehículos (camión con canastilla), además:

- Golpes y atropellos a terceras personas.
- Contacto eléctrico.

Medias de prevención y protección

Recomendaciones generales:

Siempre que se esté desarrollando un trabajo en altura (es decir, aquellos trabajos en los que el punto de operación esté situado a una altura mínima sobre el suelo de 2 m) se debe utilizar casco de protección para uso industrial. Además, se deberá acordonar y señalizar la zona situada bajo el emplazamiento del trabajo, así como sus inmediaciones (zona limítrofe) para evitar riesgo de golpe por caída de objetos sobre las personas.

Se deberá contar con emisoras, para garantizar la comunicación entre el personal que realiza el trabajo en altura y el que permanece en el suelo.

Siempre que sea posible, se deberá:

- Contar con protección perimetral (barandilla de 90 cm. con barra intermedia y rodapié).
- Utilizar, por parte del trabajador, arnés de seguridad anclado a un punto fijo cuando no exista otra protección o cuando persista el riesgo de caída por falta de estabilidad de la plataforma de trabajo, escalera o andamio. (La longitud del elemento de unión entre el punto fijo de anclaje y el arnés debe ser inferior a la altura de caída existente).

Escaleras de mano:

Colocación:

Las escaleras de mano se apoyarán en superficies planas y resistentes.

- En la base se dispondrán elementos antideslizantes (zapatitas).

caminos  Colegio de Ingenieros de Caminos, Canales y Puertos	
BALEARES	
Expediente	Fecha
2026/00320/01	30/01/2026
VISADO Pág. 71	

- Las escaleras de mano simples se colocarán:
- Formando un ángulo aproximado de 75 grados con la horizontal.
- Con los largueros sobrepasando 1 metro el lugar de acceso.

Número de personas: Las escaleras de mano **no** se utilizarán **por dos o más personas** simultáneamente.

Condiciones de utilización:

- Podrán utilizarse siempre que la utilización de otros equipos de trabajo más seguros no esté justificada por el bajo nivel de riesgo y por las características de los emplazamientos que no se puedan modificar.
- Para trabajos en los que el punto de operación se encuentre a más de 2 metros de altura:
 - Es recomendable usar abrazaderas adecuadas en la parte superior de la escalera, siempre que sea posible.
 - Si se van a realizar movimientos peligrosos para la estabilidad del trabajador, hay que usar arnés de seguridad anclado a algún punto estable que no sea la propia escalera.

Utilización/Subida/Bajada:

- Limpiarse la suela de los zapatos de grasa, aceite o cualquier sustancia deslizante antes de subir, utilizando papel secante o similar.
- El ascenso, trabajo y descenso por una escalera de mano se hará con las manos libres, de frente a la escalera y agarrándose a los peldaños y no a los largueros.
- No se debe subir nunca por encima del quinto peldaño o 1 metro contado desde arriba (dejar cuatro peldaños libres por encima del apoyo de los pies).
- Mantener el cuerpo siempre dentro de los largueros de la escalera.
- No mover una escalera manual estando el trabajador sobre ella.
- No se debe trabajar desde una escalera simple de mano más que con herramientas que puedan ser fácilmente manipuladas con una sola mano.
- Las escaleras metálicas son conductoras de electricidad y no deben usarse cuando se trabaje con equipos eléctricos.

Conservación:

- Para evitar cualquier tipo de accidente que pueda causar una escalera de mano, es fundamental conservar su buen estado, para lo cual se revisarán periódicamente retirando las que están en mal estado.
- Evitar por todos los medios pintarlas o someterlas a tratamientos que impidan descubrir fácilmente sus defectos.

Andamios

Disposiciones específicas relativas a la utilización de los andamios

caminos  Colegio de Ingenieros de Caminos, Canales y Puertos	
BALEARES	
Expediente	Fecha
2026/00320/01	30/01/2026
VISADO Pág. 72	

- El Responsable de Área Funcional deberá entregar el manual de uso del andamio al Jefe de Equipo/ Cuadrilla para su correcta utilización.
- Utilizar el andamio conforme a las instrucciones del fabricante y a los trabajos encomendados. Antes del inicio de los trabajos, realizar las siguientes comprobaciones:
 - Los elementos de apoyo de un andamio están protegidos contra el riesgo de deslizamiento, ya sea mediante sujeción en la superficie de apoyo, ya sea mediante un dispositivo antideslizante, o bien mediante cualquier otra solución de eficacia equivalente. Si se trata de andamios móviles, éstos deben disponer de dispositivos adecuados para impedir el desplazamiento inesperado de los andamios móviles durante los trabajos en altura.
 - Comprobar que la disposición de las plataformas de un andamio es apropiada para el tipo de trabajo que se va a realizar.
 - Las plataformas deben ser adecuadas a las cargas que hayan de soportar y permitir que se trabaje y circule en ellas con seguridad.
 - Comprobar que no existe ningún vacío peligroso entre los componentes de las plataformas y los dispositivos verticales de protección colectiva contra caídas.
 - Durante el montaje, desmontaje o transformaciones del andamio se prohíbe el uso de éste.

Andamios de borriquetas:

- Antes de su primera utilización se realizará un reconocimiento de cada uno de los elementos que lo componen (borriquetas y plataforma).
- Apoyar las borriquetas en lugares nivelados y seguros.
- Se prohíbe usar ladrillos, bidones, cajas, etc., para nivelar las borriquetas. Usar maderas como apoyo.
- La plataforma tendrá un ancho mínimo de 60 cm. (3 tablones de madera o 2 plataformas metálicas) si sólo se utiliza para sostener personas y no materiales, siendo de 80 cm. si se usa para ambos.
- Sujetar la plataforma metálica con las abrazaderas o atar a las borriquetas todos los tablones, en el caso de usarlos, y evitar voladizos en los extremos superiores a 30 cm.
- Para una luz entre borriquetas de 3 m, en caso de utilizar tablones, serán de 5 cm de grosor.
- No sobrecargar el andamio y distribuir las cargas uniformemente en la plataforma.
- No trabajar sobre borriquetas junto a bordes, plataformas o huecos sin proteger, usar a tal fin el arnés de seguridad sujeto a punto fijo.
- El centro de las borriquetas no estarán separadas entre sí más de 3,5 m.
- Las borriquetas metálicas de sistema de apertura de cierre o tijera, estarán dotadas de cadenas limitadoras de la apertura máxima, tales que garanticen su perfecta estabilidad.
- Se prohíbe el uso de andamio de borriquetas para trabajos a alturas superiores a 1,5 metros, desde el suelo a la plataforma.
- No trabajar sobre andamio de borriquetas apoyado a su vez en otro andamio de borriquetas.
- Antes del inicio de los trabajos, comprobar:

Carminos  Colegio de Ingenieros de Caminos, Canales y Puertos	
BALEARES	
Expediente	Fecha
2026/00320/01	30/01/2026
VISADO Pág. 73	

- La distancia entre la plataforma y la pared de trabajo es igual o menor de 25 cm. para evitar caídas de personas por el interior del andamio.
- Repartir los materiales sobre las plataformas, sin sobrecargarlas ni flexionarlas.
- Mantener siempre el estado de orden y limpieza en el andamio, así como en la zona inferior del mismo.
- No se permite saltar del andamio a las plataformas cercanas (o al revés)
- En trabajos con posible caída de materiales (como la elevación de materiales a la plataforma del andamio), no permitir que otras personas trabajen o circulen por debajo. Colocar protecciones, indicaciones, cintas, etc.

Camión con canastilla:

- Antes de su utilización se efectuará un riguroso reconocimiento de cada uno de los elementos que componen el camión, el brazo telescópico y la canastilla, para asegurarse de que está en buen estado, que tiene combustible suficiente y, siempre que sea posible, que los mandos funcionan correctamente.
- Todo el personal usuario deberá seguir las normas e instrucciones dadas por el fabricante. Especialmente la carga máxima admisible, que deberá estar señalizada en el vehículo.
- Emplazar el camión en lugar seguro y nivelado, utilizar los estabilizadores. En suelos blandos poner tabloncillos bajo los estabilizadores.
- No se permite el uso de la canastilla con falta de barandillas o con la cadena del acceso sin poner, con los dispositivos de seguridad anulados y/o sin utilizar los estabilizadores.
- Acotar la zona de trabajo, entendiéndose ésta como la que rodea al camión-grúa más toda la zona de recorrido del brazo telescópico, por medio de cintas o vallas.
- Subir y bajar sin dar golpes. Avisar a los compañeros de la zona de influencia antes de ponerla en marcha.
- Trabajar con los dos pies firmemente apoyados en la canastilla. No intentar alcanzar puntos alejados, en este caso mover la canastilla lo necesario.
- No se permite trabajar subido a las barandillas, subido a cajas o tablas ni usar borriquetas o escaleras sobre la canastilla.
- Distribuir las cargas en la canastilla, no sobrecargarla y para trasladarla en posición elevada moverla con la máxima precaución. No atar la canastilla a la estructura o elemento sobre el que se esté trabajando.
- Mantener la tapa del cuadro de mandos cerrada y no manipular en su interior, sólo manipular los mandos.
- No permitir trabajar a terceras personas cerca de la canastilla; en los desplazamientos vigilar a los peatones y señalar oportunamente.
- Asegurarse de que dispone de espacio suficiente para trabajar.
- El personal que maniobra la canastilla debe estar adiestrado a su uso y permanecer junto a los mandos todo el tiempo que duren las operaciones.
- Avisar al mando inmediatamente si hay cualquier anomalía.

caminos BALEARES	
Expediente	Fecha
2026/00320/01	30/01/2026
VISADO Pág. 74	

Arneses y sistemas anticaídas:

Existen tres elementos esenciales a considerar en la composición de un sistema anticaídas:

- Arnés de seguridad.
- Dispositivos de unión.
- Anclajes.

Arnés de seguridad

- Los arneses de seguridad (EN 361) y sistemas anticaídas asociados han de ser usados en varias ocasiones (por ejemplo, en reparaciones de cables de líneas aéreas, reparación de bombas sumergibles, etc.), bien como protección complementaria, o bien como equipo de protección único.
- El arnés siempre se debe ajustar a las características físicas de la persona que lo use, con independencia del tiempo de utilización.
- El arnés debe ajustarse al trabajador de tal manera que permita la libertad de movimientos.
- La línea de vida deberá anclarse al arnés SIEMPRE en alguno de los mosquetones dorsales o pectorales, NUNCA en los laterales.
- La línea de vida se debe fijar en un punto de anclaje superior y debe estar equipada, con un tope final de forma que el dispositivo anticaída NO se salga involuntariamente de la línea de anclaje.
- Si el dispositivo anticaída deslizante posee un bloqueo manual, el extremo inferior de la línea debe asegurarse mediante un terminal inferior manufacturado fijo o mediante un lastre, para facilitar el funcionamiento.

Dispositivos de unión

- No exponer las cuerdas cintas y arneses a los efectos nocivos de los procesos de soldadura, del sol, del polvo ni de otros agentes agresivos innecesariamente.

Recomendaciones generales

- Se debe usar permanentemente el equipo de protección durante todo el tiempo que dure el trabajo a realizar.
- Se han de evitar desgastes del equipo y en particular:
 - Contactos y frotamientos con aristas o superficies rugosas.
 - Contactos con superficies calientes, corrosivas o susceptibles de engrasar los mecanismos.
- Señalar en el equipo cualquier anomalía, no volviendo a utilizar ningún equipo que haya soportado una caída. Los arneses que hayan soportado una caída deberán ser destruidos. El anticaídas, en este caso, será sometido a una revisión exhaustiva.
- Todos los elementos de cada equipo deberán utilizarse, en cada ocasión, por una única persona, en ningún caso se deberán compartir elementos durante la realización de los trabajos.
- Después de su uso, secar el equipo si es necesario y guardarlo protegido de la humedad, luz y posibles agresivos.

caminoS <small>Collegio de Ingenieros de Caminos, Canales y Puertos</small> BALEARES	
Expediente	Fecha
2026/00320/01	30/01/2026
VISADO Pág. 75	

Situaciones en que se recomienda su uso:

- Siempre que no se elimine en su totalidad el riesgo de caída a distinto nivel mediante la colocación de protecciones colectivas (barandillas, etc.).
- Durante el montaje e instalación de protecciones colectivas.

Equipo de anclaje:

Cables y eslingas

- Deben llevar indicado el valor de su carga máxima en lugar bien visible. En caso contrario, no se utilizarán.
- Se recomienda usar eslingas planas de banda textil, en lugar de cables de acero, siempre que esta sustitución sea posible.
- Estas eslingas deben llevar una etiqueta en la que conste:
 - Material del que está fabricado.
 - Carga máxima de utilización.
 - Nombre del fabricante.
 - Fecha de fabricación.
- Toda eslinga que se ensucie o impregne de cualquier producto durante su uso, deberá lavarse inmediatamente con agua fría.
- Las gazas en los cables de acero que se ejecuten con perrillos, deben disponerse de forma que la cogida se realice con 3 perrillos al menos y dirigidos todos hacia el mismo lado.

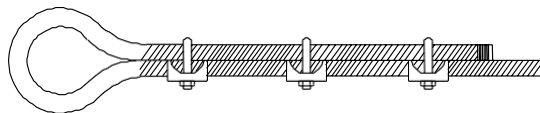

- Desechar y destruir los cables que estén en mal estado, alargamiento anormal, hilos rotos, cocas, óxido, etc., en un 10% del mismo.
- Desechar y destruir las eslingas de Nylon que no tengan marcada la carga de trabajo o estén muy desgastadas, cortadas, etc.

Sistema retráctil:

- Antes de la utilización del sistema retráctil, verificar que se ha sometido a revisión.
- Se recuerda en la utilización del sistema retráctil que el peso máximo que soporta es de 100 kilos.

Puntos de Anclaje

- Los puntos de anclaje en los que se asegura la línea de vida deben:
 - Ser capaces de mantener el peso del trabajador y la fuerza adicional generada en el supuesto de caída.
 - Reducir la caída libre a la distancia más corta posible.

caminos BALEARES	
Expediente	Fecha
2026/00320/01	30/01/2026
VISADO Pág. 76	

- Estar situados por encima o en frente del trabajador y separados del soporte principal.
- Sostener la línea de vida de forma segura hasta que se tenga que quitar.
- Debe comprobarse siempre la solidez de los anclajes, debiendo ser su resistencia en carga superior a 5000 kg.
- Colocar protectores en todos los bordes afilados, de tal manera que no deterioren la cuerda.
- No utilizar como anclaje tuberías, antenas y conductos o cables eléctricos.
- Los peldaños de la escalera, barandillas o pasamanos, no son aceptables como anclaje. Usar un punto de anclaje que no tenga obstáculos debajo, sobre los cuales podría golpearse en caso de sufrir una caída.

Cuidado e inspección de los equipos

- Los equipos defectuosos deben ser reemplazados inmediatamente.
- Antes de su utilización se debe:
 - Inspeccionar todo el equipo de protección contra caídas.
 - Verificar el estado de las cintas y costuras así como el buen funcionamiento de las hebillas de cierre.
 - Cualquier equipo que haya sufrido el impacto de una caída debe ser destruido.
 - Revisar si las cuerdas tienen algún desgaste, fibras rotas, costuras sueltas o si están descoloridas. En este caso, deberán ser eliminadas.
 - Los mosquetones y ganchos deben poder abrirse y cerrarse sin ningún problema.
 - Revisar que no haya daños causados por fuego, ácidos u otros corrosivos.

Disposiciones específicas sobre la utilización de las técnicas de acceso y de posicionamiento mediante cuerdas.

- La utilización de las técnicas de acceso y de posicionamiento mediante cuerdas cumplirá las siguientes condiciones:
 - El sistema constará como mínimo de dos cuerdas con sujeción independiente, una como medio de acceso, de descenso y de apoyo (cuerda de trabajo) y la otra como medio de emergencia (cuerda de seguridad).
 - Se facilitará a los trabajadores unos arneses adecuados, que deberán utilizar y conectar a la cuerda de seguridad.
 - La cuerda de trabajo estará equipada con un mecanismo seguro de ascenso y descenso y dispondrá de un sistema de bloqueo automático con el fin de impedir la caída en caso de que el usuario pierda el control de su movimiento. La cuerda de seguridad estará equipada con un dispositivo móvil contra caídas que siga los desplazamientos del trabajador.
 - Las herramientas y demás accesorios que deba utilizar el trabajador deberán estar sujetos al arnés o al asiento del trabajador o sujetos por otros medios adecuados.
 - El trabajo deberá planificarse y supervisarse correctamente, de manera que, en caso de emergencia, se pueda socorrer inmediatamente al trabajador.
 - Los trabajadores afectados deberán disponer de una formación adecuada y específica para las operaciones previstas, destinada, en particular, a:

caminos  BALEARES	
Registro 2026/00320/01	Fecha 30/01/2026
VISADO Pág. 77	

- Las normas sobre el cuidado, mantenimiento y verificación del equipo de trabajo y de seguridad.
- Las técnicas para la progresión mediante cuerdas y sobre estructuras.
- Los sistemas de sujeción.
- Los sistemas anticaídas.
- Las técnicas de salvamento de personas accidentadas en suspensión.
- Las medidas de seguridad ante condiciones meteorológicas que puedan afectar a la seguridad.
- Las técnicas seguras de manipulación de cargas en altura.

12 Trabajos con riesgos especiales. Movimiento de cargas suspendidas

Descripción

Las operaciones de manipulación de cargas pesadas se realizarán siempre bajo la vigilancia, control y supervisión de una persona competente.

EL desmontaje y la posterior colocación de los nuevos equipos de climatización implican el izado y movimiento de elementos prefabricados pesados mediante medios mecánicos. Se decide realizar un análisis particular de las medidas preventivas a tener en cuenta para todos los izados de cargas con medios mecánicos que se realicen en la obra. Asimismo, se establecerán diferentes condiciones en relación con la viabilidad de los medios mecánicos a emplear.

Como punto de partida, los camiones autocargantes sólo se emplearán para carga y descarga, en cumplimiento del R.D. 837/03. Únicamente se podrán emplear para colocar cargas en el espacio equipos de elevación de cargas si existe un manual del fabricante que autorice ese uso y cumplen el R.D. 837/03.

Maquinaria y medios auxiliares:

- Camión grúa o similares.
- Accesorios y aparejos de elevación.

Identificación de riesgos especiales

Durante las tareas de izado de cargas con medios mecánicos estará siempre presente un recurso preventivo que vigile el cumplimiento de las medidas preventivas y compruebe su eficacia, además del jefe de maniobras que supervise y dirija las operaciones de izado de cargas.

Medidas preventivas

Ante estos trabajos, el Plan de Seguridad y Salud laboral de la obra desarrollará de los trabajos descritos anteriormente, al menos, los siguientes aspectos:

caminos <small>Colaborador de Ingeniería de Caminos, Canales y Puertos</small>	
BALEARES	
Expediente	Fecha
2026/00320/01	30/01/2026
VISADO Pág. 78	

- Las eslingas, cadenas, cables, pinzas y todos los elementos, útiles y accesorios de izado que se empleen deberán ser los adecuados dependiendo de la carga y tipología de las piezas que se vayan a levantar. Todas las cargas serán izadas desde puntos específicamente habilitados para ello por su fabricante, de modo que se garantice en todo momento su estabilidad durante el proceso de izado.
- Los materiales y elementos estructurales se apilarán en lugares preseñalados, debiendo quedar libres de obstáculos las zonas de trabajo y paso del personal, con el fin de evitar accidentes por interferencias.
- Las áreas sobre las que exista riesgo de caída de herramientas o materiales se acotarán debidamente y el paso a través de ellas quedará prohibido.
- Todos los elementos y accesorios de izado (eslingas, cadenas, ganchos con pestillo de seguridad...) serán objeto de revisión diaria mediante la que se garanticen adecuadas condiciones de conservación y mantenimiento. Estas revisiones se justificarán de forma documental y se registrarán debidamente.
- En todo caso, los accesorios de elevación deberán seleccionarse en función de las cargas, puntos de presión, dispositivo de enganche y la modalidad y la configuración del amarre.
- En ningún caso se rebasará la capacidad máxima de carga del equipo mediante el que se desarrollen los trabajos de izado de cargas.
- Las maniobras de izado de cargas serán supervisadas y dirigidas por un jefe de maniobras previamente designado. Tanto el jefe de maniobras como el personal encargado de las labores de estrobo y de señalización dispondrán de una formación adecuada y suficiente para los trabajos a desempeñar.
- Las diferentes piezas contarán con los elementos auxiliares apropiados de transporte y unión, a fin de que sean mínimos los riesgos de montaje.
- Durante el proceso de izado ningún trabajador quedará situado ocasionalmente debajo de la carga, ni en su radio de acción (zona de influencia).
- No se pasarán las cargas suspendidas sobre otros puestos de trabajo. Para ello, se acotarán debidamente las zonas de batido de cargas de manera que no haya presencia en la misma de trabajadores no autorizados.
- Los ganchos irán provistos de pestillos de seguridad.
- Se verificará la correcta colocación y fijación de los ganchos u otros accesorios de izado a la carga a suspender. Si la carga estuviese izada en condiciones inseguras, se deberá parar el proceso, se descenderá la carga al suelo y se procederá a su correcto enganche para poder continuar con la operación en condiciones seguras.
- Si en la revisión previa al izado de la carga se detectase que el muelle recuperador de algún gancho de seguridad no funciona correctamente, se le comunicará de inmediato al responsable, parando éste los trabajos hasta que no se sustituyan los útiles afectados por otros que funcionen correctamente.
- En el izado de cargas, se colocarán los pestillos de seguridad hacia fuera, de este modo el alma de cada gancho serán los elementos que soporten la tensión que la carga les transmitirá al ser izada y no sean los pestillos los que soporten dicha tensión.
- El punto de anclaje se seleccionará correctamente y no se elegirán puntos sueltos o puntos que no formen parte del elemento a elevar.

	
Expediente	Fecha
2026/00320/01	30/01/2026
<h1 style="margin: 0;">VISADO</h1>	
<small>Pág. 79</small>	

- Antes de la utilización de cualquier máquina-herramienta, se comprobará que se encuentra en óptimas condiciones y con todos los mecanismos y protectores de seguridad, instalados en buen estado, para evitar accidentes.
- Todos los equipos y accesorios de izado estarán debidamente certificados y se emplearán conforme a las instrucciones de uso de su fabricante, siempre por personal debidamente formado y autorizado.
- El responsable del izado de cargas deberá ver en todo momento la carga, y si no fuera posible, las maniobras serán realizadas con un guía destinado a ese trabajo.
- No se transportarán cargas por encima de los trabajadores.
- No se guiarán las cargas con la mano cuando estas estén izadas. Para su dirección se emplearán cabos de gobierno.
- En las zonas de acopios, se instalarán señales de riesgo de cargas en suspensión, y en todas las zonas de izado de cargas, ya sea en acopios o en tajos, se dispondrá de una señalización e iluminación necesarias para la correcta ejecución de los trabajos. Ante nieblas densas se paralizarán los trabajos de izado de cargas.
- Ante la existencia de trabajos de izado de cargas en presencia de líneas eléctricas deberá atenderse a lo analizado en el Tratamiento de los servicios afectados del Estudio, teniendo presente que todo parte del estudio de gálibos que debe desarrollar la empresa contratista en su Plan de Seguridad y Salud.
- En zonas de acopios de materiales, se instalarán barandillas de protección en los pasillos habilitados para los trabajadores, con el fin de separarlos de los equipos de izado de cargas.

Protecciones colectivas

- Las propias protecciones de la maquinaria

Señalización y balizamiento

- Señalización informativa de aviso de cargas suspendidas.
- Señalización y balizamiento de las zonas de exclusión.

Equipos de protección individual

- Guantes de seguridad.
- Calzado de seguridad.
- Casco protector de la cabeza
- Chaleco reflectante.

caminos  <small>Collegio de Ingenieros de Caminos, Canales y Puertos</small>	
BALEARES	
Expediente	Fecha
2026/00320/01	30/01/2026
VISADO Pág. 80	

APÉNDICE 2: FICHAS RIESGOS Y MEDIDAS PREVENTIVAS DE
LOS MEDIOS AUXILIARES

DOCUMENTO INFORMATIVO DE SEGURIDAD Y SALUD. INV
25-0176 "ADECUACIÓN DEL FALSO TECHO EXTERIOR DE LA
ESTACIÓN MARÍTIMA N°6 DEL PUERTO DE PALMA"

Autor: Dña. Cristina Cobalea Medina

Ingeniero Industrial- N° Col: 980

caminos  BALEARES	
Expediente	Fecha
2026/00320/01	30/01/2026
VISADO	
Pág. 81	

1 Herramientas manuales

Descripción

Equipos de trabajo utilizados generalmente de forma individual que únicamente requieren para su accionamiento la fuerza motriz humana: martillos, mazas, hachas, punzones, tenazas, alicates, palas, cepillos, palancas, gatos, rodillos, pies de cabra, destornilladores, etc.

Relación de riesgos previsible

- Caída de objetos por manipulación.
- Caída de objetos desprendidos.
- Pisadas sobre objetos.
- Golpes por objetos o herramientas.
- Proyección de fragmentos o partículas.
- Sobreesfuerzos.
- Posturas forzadas

Medidas preventivas

Recomendaciones generales

- Se tiene que formar previamente al usuario acerca de cómo funciona la herramienta y la forma de utilizarla de la manera más segura, evitando que los dedos, manos o cualquier parte del cuerpo pueda verse afectada por la herramienta.
- Deben evitarse o minimizarse las posturas forzadas y los sobreesfuerzos durante el trabajo.

Recomendaciones particulares

- Utilizarlas adecuadamente y para su uso específico.
- Cuando sea necesario, los trabajadores tienen que disponer de instrucciones precisas sobre el uso de las herramientas y las medidas de seguridad asociadas.
- Al transportar herramientas (quedan excluidas las de volumen importante):

Los trabajadores no las tienen que transportar ni en las manos ni en los bolsillos.

Llevarlas en cajas o maletas portaherramientas, con las partes punzantes protegidas.

caminos  <small>Collegio de Ingenieros de Caminos, Canales y Puertos</small>	
BALEARES	
Expediente	Fecha
2026/00320/01	30/01/2026
VISADO	
Pág. 82	

Para subir a una escalera, poste, andamio o similar, hay que utilizar una cartera o cartuchera fijada a la cintura, o un bolso bandolera, de forma que queden las manos libres.

- El mantenimiento de las herramientas es fundamental para conservarlas en buen estado para su utilización. Hay que realizar inspecciones periódicas para mantenerlas en buen estado, limpias y afiladas y con las articulaciones engrasadas.

Equipos de protección individual (EPIs)

- Botas de seguridad.
- Chaleco/ropa alta visibilidad.
- Casco de protección frente a riesgos mecánicos.
- Guantes de protección.
- Gafas de protección anti impacto.
- Protección auricular frente.

2 Herramientas manuales eléctricas

Descripción

Las herramientas eléctricas son aquellas que para su funcionamiento necesitan de electricidad. Realmente se les debería llamar máquinas-herramientas, ya que son herramientas a las que al aplicarles un motor se convierten en máquinas.

Entre las herramientas eléctricas más usadas están las sierras eléctricas, taladros y martillos eléctricos, destornilladores-atornilladores eléctricos, lijadoras, las decapadoras (para calentar y quitar la pintura), las fresadoras, las grapadoras.

Relación de riesgos previsibles

- Exposiciones a contactos eléctricos.
- Golpes, cortes por objetos o herramientas
- Proyección de fragmentos o partículas.
- Quemaduras
- Incendios
- Ruidos

caminos <small>Collegio de Ingenieros de Caminos, Canales y Puertos</small>	
BALEARES	
Expediente	Fecha
2026/00320/01	30/01/2026
VISADO	
Pág. 83	

Medidas preventivas

- La primera norma es no usar ninguna herramienta que no conozcamos como se maneja.
- Al ser la mayoría máquinas giratorias cuidado con la ropa y el pelo suelto, peligro de enganche.
- Conectar las herramientas siempre a la tensión de uso.
- Inspeccionar el cable antes de cada uso por si estuviera desgastado o con daños en alguna parte. En tal caso no usar la herramienta hasta que no se repare. Mantenga los cables de alimentación alejado del calor, agua, aceite, bordes afilados y piezas móviles.
- Usar gafas de protección cuando hay riesgo de saltar virutas de madera, metal o cualquier otro material.
- Usar cada herramienta solo para el uso que esta diseñada.
- En los trabajos de mantenimiento, cambio de accesorios y limpieza tener la herramienta siempre desconectada de la red eléctrica.
- No quitar nunca las protecciones que traen las herramientas.
- Si la herramienta se calienta desconectarla para dejarla enfriar.
- Si una herramienta está defectuosa, quitarla de servicio y etiquetarlo claramente "fuera de servicio para su reparación".
- Asegúrese de que las herramientas estén conectadas a tierra utilizando un enchufe de tres clavijas de conexión.
- Si es una herramienta inalámbrica, recargar su batería solamente con un cargador que está pensado específicamente para la batería de la herramienta.
- Retirar cualquier llave de ajuste antes de encender la herramienta, por ejemplo la llave de buzas en el taladro.
- Utilice abrazaderas, un tornillo de banco u otros dispositivos para sujetar y apoyar la pieza que se está trabajando, cuando sea práctico hacerlo. Esto le permitirá utilizar las dos manos para un mejor control de la herramienta y ayudará a prevenir lesiones por malas posturas.
- Tirar del enchufe, no del cable al desconectar la herramienta.
- Asegúrese de que los accesorios como las brocas, cuchillas, etc., se mantiene afilados y limpios.
- No deje una herramienta en funcionamiento sin vigilancia. No la deje hasta que haya sido desactivado, ha dejado de funcionar por completo, y se ha desenchufado.
- No utilice la herramienta en un área que contiene vapores o gases explosivos.
- No limpie las herramientas con disolventes inflamables o tóxicos.
- No sorprenda, moleste o toque cualquier persona que esté trabajando con una herramienta eléctrica, podría llegar a causar un accidente o una lesión.
- Hacer caso siempre de las Señales de Seguridad

caminos  Colegio de Ingenieros de Caminos, Canales y Puertos	
BALEARES	
Expediente	Fecha
2026/00320/01	30/01/2026
VISADO	
Pág. 84	

Equipos de protección individual (EPIs)

- Casco de seguridad
- Gafas de protección
- Guantes de protección
- Ropa de trabajo

3 Eslingas, cables y ganchos

Descripción

Medios auxiliares necesarios para la elevación y sustentación de cargas por medios mecánicos.

Relación de riesgos

- Caídas de objetos por desplome o derrumbamiento.

Riesgos y medidas preventivas

- No se debe superar nunca la carga máxima de los elementos. Si se desconoce, comenzar siempre el izado de manera lenta, manteniendo la carga cercana al suelo durante unos instantes antes de continuar el izado. Informarse lo antes posible de la carga máxima, o sustituir los elementos por otros que ofrezcan esa garantía.
- Para estar del lado de la seguridad, debemos emplear un coeficiente de seguridad de 6 para el empleo de cables. (Ejemplo: para una carga máxima del cable de 6000 Kg., el peso máximo a elevar es de 1000 Kg.).
- No emplear elementos que se vean viejos o deteriorados como ganchos torcidos o rectificadas, braga de tela deshinchada, cables pelados, etc.
- Los ganchos empleados en esta obra deben contar con pestillo de seguridad.
- Debe revisarse estos elementos frecuentemente y siempre antes de su uso.
- Se deben desechar cables o ganchos oxidados.
- En la ejecución de la gaza de la eslinga con perrillos debe hacerse teniendo en cuenta lo siguiente:
- Todos los perrillos deben amarrarse por el mismo lado del cable, estando colocadas las roscas por el lado del cable largo.
- Nunca debe hacerse trabajar una eslinga con un ángulo mayor de 90°.

caminos  Colegio de Ingenieros de Caminos, Canales y Puertos	
BALEARES	
Expediente	Fecha
2026/00320/01	30/01/2026
VISADO	
Pág. 85	

- Para confeccionar eslingas deben emplearse cables muy flexibles, por ello no deben emplearse cables con alma metálica, sino aquellos que tienen alma de fibra. Los que tienen alma metálica pueden romperse por la flexión a la que se les sometería.
- Nunca deben emplearse redondos de ferralla para sustituir a las eslingas.
- Debe tenerse cuidado de que la eslinga quede bien asentada en la parte baja del gancho.
- No deben cruzarse eslingas unas sobre otras, porque podría producirse la rotura de la queda aprisionada.
- Se debe prestar especial atención a los puntos de agarre de la carga.
- Si la carga no tiene puntos de agarre habrá que embragarla. En este caso se debe tener especial cuidado de que las aristas vivas no dañen la eslinga. Para ello, una medida útil puede ser cubrir la arista con paños, plásticos, etc.

Equipos de protección individual (EPIs)

- Botas de seguridad.
- Casco de protección frente a riesgos mecánicos.
- Chaleco reflectante y ropa de alta visibilidad.
- Guantes de protección.

4 Carretilla de mano

Descripción

Equipo de trabajo consistente en un recipiente de forma prismática al que se le ha colocado una rueda en su parte anterior y mangos en la posterior. Se emplea para el transporte de materiales.

Relación de riesgos

- Golpes contra objetos inmóviles.
- Sobreesfuerzos.

Medidas preventivas

- Utilizar ruedas de goma.
- Es necesario que el usuario de la carretilla de mano la conduzca a una velocidad adecuada.
- Deben evitarse o minimizarse las posturas forzadas y los sobreesfuerzos durante el trabajo.
- Prohibir el transporte de personas.

caminos  BALEARES	
Expediente	Fecha
2026/00320/01	30/01/2026
VISADO	
Pág. 86	

- No sobrecargar la carretilla
- Distribuir homogéneamente la carga y, si fuese necesario, atarla correctamente.
- Dejar un margen de seguridad en la carga de materiales líquidos en la carretilla para evitar vertidos.
- Velar por que la rueda neumática disponga en todos los casos de la presión de aire adecuada.

Equipos de protección individual

- Botas de seguridad.
- Chaleco/ropa alta visibilidad.
- Casco de protección frente a riesgos mecánicos.
- Guantes de protección.

5 Escalera de mano tipo tijera

Descripción

Una escalera de mano tipo tijera es una herramienta portátil muy común en trabajos de mantenimiento, construcción, electricidad, pintura y tareas domésticas. Se llama así por su forma de "A" invertida, similar a una tijera abierta, que le permite mantenerse de pie sin necesidad de apoyo en una pared.

Características principales

- Autosoportada: no necesita apoyarse en una superficie vertical.
- Bisagra central: permite abrirla y cerrarla fácilmente.
- Peldaños en ambos lados (en algunos modelos), lo que permite que dos personas la usen al mismo tiempo.
- Topes antideslizantes en las patas para mayor seguridad.
- Bandeja superior para herramientas (en modelos profesionales).

Para que se utiliza

- Trabajos en altura de corta o media elevación (techos, estanterías, luminarias).
- Instalaciones eléctricas o de fontanería en interiores.
- Pintura y decoración de paredes y techos.
- Acceso a estanterías altas en almacenes o bibliotecas.
- Tareas domésticas como cambiar bombillas o limpiar ventanas.

Las escaleras tipo tijera (también conocidas como escaleras autoportantes o de tijera) se clasifican según el material de fabricación, lo cual influye en su resistencia, peso, durabilidad y uso recomendado.

Escaleras de Madera

- Ventajas: Estéticas, cálidas al tacto, ideales para interiores.
- Desventajas: Más pesadas, sensibles a la humedad y al desgaste.

caminoS  Colegio de Ingenieros de Caminos, Canales y Puertos	
BALEARES	
Expediente	Fecha
2026/00320/01	30/01/2026
VISADO	
Pág. 87	

- Usos comunes: Hogar, decoración, trabajos ligeros.
- Escaleras de Aluminio
- Ventajas: Ligeras, resistentes a la corrosión, fáciles de transportar.
 - Desventajas: Menor resistencia a impactos fuertes.
 - Usos comunes: Electricistas, pintores, uso doméstico y profesional.

Escaleras de Acero

- Ventajas: Muy resistentes, soportan cargas pesadas.
- Desventajas: Pesadas, pueden oxidarse si no están galvanizadas.
- Usos comunes: Construcción, industria pesada.

Escaleras de Fibra de Vidrio

- Ventajas: Aislantes eléctricos, resistentes a la intemperie y químicos.
- Desventajas: Más costosas, algo más pesadas que las de aluminio.
- Usos comunes: Trabajos eléctricos, entornos industriales.

Se restringirá el uso de escaleras de mano en los casos en los que no sea técnicamente posible el establecimiento de otros medios auxiliares, cuando el montaje de los medios auxiliares suponga un mayor riesgo que el uso de las escaleras o cuando el trabajo sea de corta duración o una emergencia.

Dicho uso deberá estar justificado técnicamente por la imposibilidad de emplear otras plataformas de trabajo seguro como:

- Andamios.
- Escaleras de mano tipo "faraone".
- Borriquetas.

Antes de la utilización de las escaleras se deberá solicitar la autorización de uso de las mismas. Todas las escaleras deberán cumplir con la UNE-EN-131 y deberán venir marcadas.

Relación de riesgos

- Caídas al mismo nivel.
- Caídas a distinto nivel.
- Deslizamiento por incorrecto apoyo.
- Vuelco lateral por apoyo irregular.
- Rotura por defectos ocultos

Medidas preventivas

Generales

- Se debe asegurar de que esté completamente abierta y bloqueada antes de subir.

caminos  BALEARES	
Expediente	Fecha
2026/00320/01	30/01/2026
VISADO	
Pág. 88	

- No subir al último peldaño si no está diseñado para ello.
- Utilizar siempre en superficies planas y estables.
- No sobrepasar la carga máxima indicada por el fabricante.
- Se prestará especial atención al uso de escaleras tipo tijera en las proximidades de huecos, aunque estén protegidos por barandilla, deberá suplementarse la protección colectiva.
- Dispondrán de zapatas antideslizantes en su extremo inferior.
- El ascenso y descenso por escaleras de tijera se hará de frente a las mismas.
- No se utilizarán transportando a mano y al mismo tiempo pesos superiores a 25 Kg
- Las escaleras de tijeras estarán provistas de cuerdas o cadenas que impidan su abertura al ser utilizada y topes en su extremo inferior.
- No se colocarán nunca sobre suelos resbaladizos o sin resistencia suficiente para evitar hundimientos.
- Se colocarán apartadas de elementos móviles que puedan derribarlas.
- Estarán fuera de las zonas de paso.
- El apoyo inferior se realizará sobre superficies planas, limpias y niveladas.
- Las escaleras de mano tendrán la resistencia y los elementos de apoyo necesarios para que su utilización no suponga riesgo de caída. Su estabilidad quedará garantizada en la base y, en su caso, en la parte superior (sujeta al paramento). Se deben utilizar escaleras de mano con calzos antideslizantes y antivuelco.
- Queda prohibido el uso de escaleras de mano de construcción improvisadas (pallets, maderas, etc.).
- Las escaleras se deben colocar formando un ángulo aproximado de 75° con la horizontal.
- Los largueros deben sobrepasar, en al menos un metro, el borde superior de la superficie a la que se acceda.
- No se debe superar el peso máximo previsto por el fabricante. Al ser el peso máximo un dato normalmente desconocido en obra se tomará como precaución el que no se utilice la misma escalera dos personas a la vez.
- El trabajo a más de 3,5 metros de altura, que requieran movimientos o esfuerzos que pongan en peligro la estabilidad del trabajador sólo se realizará si se utiliza arnés de seguridad.
- No se emplearán escaleras de madera pintadas, por la dificultad que supone la detección de sus posibles defectos.

Antes de usar la escalera

Inspección visual:

- Revisar que no tenga grietas, piezas sueltas, óxido o partes desgastadas.
- Asegurarse de que los peldaños estén limpios y no resbalen.

Superficie estable:

- Colocar la escalera sobre una superficie firme, nivelada y seca.
- Evitar suelos resbaladizos o irregulares.

Apertura completa:

- Asegurar de que la escalera esté completamente abierta y que el seguro central esté bloqueado.

Durante el uso

caminoS  Colegio de Ingenieros de Caminos, Canales y Puertos	
BALEARES	
Expediente	Fecha
2026/00320/01	30/01/2026
VISADO	
Pág. 89	

No sobrecargar:

- Respetar la capacidad máxima de carga indicada por el fabricante.

Subida segura:

- Subir siempre de frente, usando ambas manos.
- Mantener tres puntos de contacto (dos pies y una mano, o dos manos y un pie).

No sobre extender:

- Mantener el cuerpo centrado entre los largueros laterales.
- Si no se alcanza, bajar y mover la escalera.

No utilizar el último peldaño:

- A menos que esté diseñado para ello, evitar pararse en el peldaño superior.

Se debe evitar

- Usar la escalera con calzado inadecuado (sandalias, tacones, etc.).
- Colocar la escalera cerca de puertas sin bloquearlas.
- Usar herramientas eléctricas sin asegurarlas correctamente.
- Dejar la escalera desatendida en zonas de paso.

Si se trabaja cerca de electricidad:

- Usar escaleras de fibra de vidrio (aislantes).
- Nunca usar escaleras metálicas.

Equipos de protección individual (EPI)

- Arnés de seguridad en trabajos a más de 2 metros.
- Botas de seguridad.
- Casco de protección frente a riesgos mecánicos.
- Chaleco reflectante y ropa de alta visibilidad.
- Guantes de protección.
- Calzado antideslizante de seguridad.
- Ropa de trabajo
- Cualquier otro que se necesite en función de los trabajos que estén realizando desde la escalera

6 Andamios tubulares

Descripción

Equipo de trabajo formado por una estructura provisional móvil, que sirve para el sostén de una plataforma de trabajo, por lo que se facilita así la ejecución de trabajos en lugares de difícil acceso.

Riesgos y medidas preventivas

caminos <small>Collegio de Ingenieros Canarios y Puertos</small>	
BALEARES	
Expediente	Fecha
2026/00320/01	30/01/2026
VISADO	
Pág. 90	

Caída de personas a distinto y mismo nivel

- La anchura mínima de las pasarelas o plataformas de trabajo será de 0,6 m, debiendo estar delimitadas perimetralmente por barandillas colocadas a 0,9 m. de altura, rodapiés y listón intermedio.
- Las pasarelas o plataformas se sujetarán a los tubos o perfiles metálicos mediante abrazaderas o piezas similares adecuadas, que impidan el basculamiento y hagan sujeción segura.
- El acceso entre plataformas de trabajo se realizará a través de escaleras auxiliares de acceso, nunca trepando por el exterior del andamio.
- Las plataformas de trabajo serán de superficie antideslizante.
- Las plataformas de trabajo se limitarán delantera, lateral y posteriormente, por un rodapié de 15 cm.
- El personal que trabaje sobre andamios metálicos tubulares en alturas superiores a los 2 m. usará arnés de seguridad fijado a un elemento paracaídas o punto fijo de anclaje.
- Se prohíbe trabajar sobre plataformas dispuestas sobre la coronación de andamios tubulares, si antes no se han cercado con barandillas sólidas de 90 cm. de altura formadas por pasamanos, barra intermedia y rodapié.
- Para el ascenso y descenso seguro a la plataforma del andamio en todos sus posibles niveles, se instalarán escaleras incorporadas al propio andamio, como elemento complementario de las mismas, mediante la utilización de plataformas con trampilla.

Pisada de objetos
Caída de objetos por manipulación.
Caída de objetos desprendidos por desplome o derrumbamiento

- Los tornillos de las mordazas se apretarán por igual, realizándose una inspección del tramo ejecutado antes de iniciar el siguiente en prevención de los riesgos por la existencia de tornillos flojos, o de falta de alguno de ellos.
- No se tirarán escombros u otros materiales desde los andamios directamente, sino que se descargarán hacia la planta más próxima de forma ordenada con el fin de que sean retiradas posteriormente mediante tuberías de descarga, contenedores, etc.
- Las plataformas de trabajo tendrán un mínimo de 60 cm. de anchura, cuando el uso del andamio no exija el almacenamiento de materiales.

  BALEARES	
Expediente	Fecha
2026/00320/01	30/01/2026
<h1 style="margin: 0;">VISADO</h1>	
Pág. 91	

	<ul style="list-style-type: none"> - En trabajos de albañilería, donde se requiere almacenamiento de materiales, las plataformas de trabajo tendrán una anchura mínima de 1,00 metro. - Se prohíbe, como regla general, trabajar en la vertical bajo los andamios, al unísono con los trabajos que en estos se ejecutan. - Se señalarán y protegerán las zonas próximas a la vertical de los andamios para evitar accidentes producidos por la caída de objetos. - Las plataformas de apoyo de los tornillos sin fin (husillos de nivelación) de base de los andamios tubulares dispuestos sobre tablones de reparto, se clavarán a éstos con los clavos de acero, hincados a fondo y sin doblar.
Sobreesfuerzos	<ul style="list-style-type: none"> - Las dimensiones de las diversas piezas y elementos auxiliares serán los suficientes para soportar las cargas de trabajo a las que, por su función y destino vayan a estar sometidos.
Choques, Golpes/Cortes contra/por objetos o herramientas	<ul style="list-style-type: none"> - Se vigilará el apretado uniforme de las mordazas, de forma que no quede ningún tornillo flojo. - El montaje, desmontaje y modificaciones importantes serán efectuados por profesionales debidamente cualificados.
Atrapamiento por vuelco	<ul style="list-style-type: none"> - Todos los módulos de los andamios, sin excepción alguna, deberán llevar sus crucetas. - Los apoyos de los andamios se realizarán sobre bases sólidas y resistentes, y de forma que estos queden completamente verticales. - Se dispondrán suficiente número de puntos de anclajes, para lograr la estabilidad y seguridad del conjunto. Los anclajes o arrostramientos de los andamios o fachadas o, en su caso, al suelo, deben realizarse, como mínimo, cada vez que la altura del andamio sea un múltiplo de 4 veces la anchura de su base. - Las plataformas de trabajo se inmovilizarán mediante las abrazaderas y pasadores clavados a los tablones. - Los módulos de base de los andamios tubulares se apoyarán sobre tablones de reparto de cargas (tacos de madera o durmientes) en cualquier caso (tanto si es apoyo directo sobre el terreno como si es sobre soleras o aceras).

Dimensiones

caminos  <small>Collegio de Ingenieros de Caminos, Canales y Puertos</small>	
BALEARES	
Expediente	Fecha
2026/00320/01	30/01/2026
VISADO	
Pág. 92	

- La altura mínima libre de circulación entre plataformas y travesaños debe ser superior a 1,75 metros.
- La altura mínima libre entre dos niveles de plataforma debe ser 1,90 metros.
- La anchura mínima de circulación en cualquier punto no debe ser inferior a 500 mm.

Equipos de protección individual

- Casco polietileno.
- Botas de seguridad (según casos).
- Calzado antideslizante (según casos).
- Cinturón de seguridad clases A o C (según casos).
- Ropa de trabajo.
- Trajes para ambientes lluviosos.

7 Andamio europeo

Descripción

Equipo de trabajo formado por una estructura provisional fija, que sirve de sostén de una plataforma de trabajo, por lo que facilita así la ejecución de trabajos en lugares de difícil acceso, como llevar materiales a diferentes alturas de obra del edificio en construcción o en la rehabilitación de fachadas.

Riesgos y medidas preventivas

Caída de personas a distinto y mismo nivel	<ul style="list-style-type: none"> - La anchura mínima de las pasarelas o plataformas de trabajo será de 0,6 m, debiendo estar delimitadas perimetralmente por barandillas colocadas a 0,9 m. de altura, rodapiés y listón intermedio. - La separación máxima de separación entre el andamio y el paramento a donde se ancla será de 30 cm. - Las pasarelas o plataformas, se sujetarán a los tubos o perfiles metálicos mediante abrazaderas o piezas similares adecuadas, que impidan el basculamiento y hagan sujeción segura. - El acceso entre plataformas de trabajo se realizará a través de escaleras auxiliares de acceso, nunca trepando por el exterior del andamio.
--	---

	
Expediente	Fecha
2026/00320/01	30/01/2026
VISADO	
Pág. 93	

	<ul style="list-style-type: none"> - Las plataformas de trabajo serán de superficie antideslizante. - Las plataformas de trabajo estarán unidas a la estructura tubular de modo que no puedan dar lugar a basculamientos, deslizamiento o cualquier elemento peligroso. - Las plataformas de trabajo se limitarán delantera, lateral y posteriormente, por un rodapié de 15 cm. - El personal que trabaje sobre andamios metálicos tubulares en alturas superiores a los 2 m. usará arnés de seguridad fijado a un elemento paracaídas o punto fijo de anclaje. - Se prohíbe trabajar sobre plataformas dispuestas sobre la coronación de andamios tubulares, si antes no se han cercado con barandillas sólidas de 90 cm. de altura formadas por pasamanos, barra intermedia y rodapié. - Para el ascenso y descenso seguro a la plataforma del andamio en todos sus posibles niveles, se instalarán escaleras incorporadas al propio andamio, como elemento complementario de las mismas, mediante la utilización de plataformas con trampilla.
<p>Pisada de objetos</p> <p>Caída de objetos por manipulación.</p> <p>Caída de objetos desprendidos por desplome o derrumbamiento</p>	<ul style="list-style-type: none"> - Los tornillos de las mordazas se apretarán por igual, realizándose una inspección del tramo ejecutado antes de iniciar el siguiente en prevención de los riesgos por la existencia de tornillos flojos, o de falta de alguno de ellos. - No se tirarán escombros u otros materiales desde los andamios directamente, sino que se descargarán hacia la planta más próxima de forma ordenada con el fin de que sean retiradas posteriormente mediante tuberías de descarga, contenedores, etc. - Las plataformas de trabajo tendrán un mínimo de 60 cm. de anchura, cuando el uso del andamio no exija el almacenamiento de materiales. - En trabajos de albañilería, donde se requiere almacenamiento de materiales, las plataformas de trabajo tendrán una anchura mínima de 1,00 metro. - Se prohíbe, como regla general, trabajar en la vertical bajo los andamios, al unísono con los trabajos que en estos se ejecutan. - Se señalarán y protegerán las zonas próximas a la vertical de los andamios para evitar accidentes producidos por la caída de objetos.

	<ul style="list-style-type: none"> - Las plataformas de apoyo de los tornillos sin fin (husillos de nivelación) de base de los andamios tubulares dispuestos sobre tablones de reparto, se clavarán a éstos con los clavos de acero, hincados a fondo y sin doblar. - Cuando se trabaje sobre aceras, se colocarán pórticos de paso, formado por tablones o cualquier otro material resistente a la caída de objetos o materiales sobre las personas que circulen por debajo.
Sobreesfuerzos	<ul style="list-style-type: none"> - Las dimensiones de las diversas piezas y elementos auxiliares serán los suficientes para soportar las cargas de trabajo a las que, por su función y destino vayan a estar sometidos.
Choques, Golpes/Cortes contra/por objetos o herramientas	<ul style="list-style-type: none"> - Se vigilará el apretado uniforme de las mordazas, de forma que no quede ningún tornillo flojo. - El montaje, desmontaje y modificaciones importantes serán efectuados por profesionales debidamente cualificados.
Atrapamiento por vuelco	<ul style="list-style-type: none"> - Todos los módulos de los andamios, sin excepción alguna, deberán llevar sus crucetas. - Los apoyos de los andamios se realizarán sobre bases sólidas y resistentes, y de forma que estos queden completamente verticales. - Se dispondrán suficiente número de puntos de anclajes, para lograr la estabilidad y seguridad del conjunto. Los anclajes o arrostramientos de los andamios o fachadas o, en su caso, al suelo, deben realizarse, como mínimo, cada vez que la altura del andamio sea un múltiplo de 4 veces la anchura de su base. - Las plataformas de trabajo se inmovilizarán mediante las abrazaderas y pasadores clavados a los tablones. - Los módulos de base de los andamios europeos se apoyarán sobre tablones de reparto de cargas (tacos de madera o durmientes) en cualquier caso (tanto si es apoyo directo sobre el terreno como si es sobre soleras o aceras).
Contactos eléctricos directos e indirectos	<ul style="list-style-type: none"> - Evitar contactos directos o indirectos por proximidad a líneas eléctricas de alta tensión y/o baja tensión ya sean aéreas o en fachada.

Tareas de montaje y desmontaje del andamio

- Se deberá inspeccionar la zona antes de montar el andamio.
- Se instalarán en zonas donde haya riesgos de caída de objetos, cubiertas mediante marquesinas resistentes.
- Seguir las instrucciones de montaje y desmontaje del fabricante.
- Los trabajadores que realicen esta tarea deberán emplear arnés anticaída o cinturón de retención.
- Se deberá colocar los andamios de tal forma que quede garantizada su estabilidad, anclándolas a elementos resistentes.
- Se deberá comprobar que la plataforma esté limitada en todo su perímetro por sistemas provisional de protección de borde y que no queden huecos peligrosos desprotegidos.
- Se deberá de comprobar que el piso de la plataforma está anclado en sus extremos y que no se pueda deslizar o desprender.
- Los trabajadores empleados en tareas de montaje y desmontaje habrán tenido que recibir formación en ello.

Equipos de protección individual

- Casco de seguridad.
- Ropa de trabajo adecuado.
- Botas de seguridad (según casos).
- Calzado antideslizante (según casos).
- Guantes de seguridad.
- Sistema anticaídas o cinturón de retención (según casos, como para trabajos de montaje y desmontaje de andamios).
- Trajes para ambientes lluviosos.

caminos  BALEARES	
Expediente	Fecha
2026/00320/01	30/01/2026
VISADO	
Pág. 96	

APÉNDICE 3: FICHAS RIESGOS Y MEDIDAS PREVENTIVAS DE LA MAQUINARIA

DOCUMENTO INFORMATIVO DE SEGURIDAD Y SALUD. INV 25-0176 "ADECUACIÓN DEL FALSO TECHO EXTERIOR DE LA ESTACIÓN MARÍTIMA Nº6 DEL PUERTO DE PALMA"

Autor: Dña. Cristina Cobalea Medina

Ingeniero Industrial- Nº Col: 980

caminos BALEARES <small>Collegio de Ingenieros de Caminos, Canales y Puertos</small>	
Expediente	Fecha
2026/00320/01	30/01/2026
VISADO	

1 Camión de transporte

Descripción del equipo:

Se incluyen en este apartado todo tipo de camiones que intervienen en la obra: camiones de transporte de materiales, camión caja contenedor, camión de escombros, góndola, camión cisterna, etc.

Riesgos

- Golpes y cortes por objetos/herramientas
- Atrapamiento por o entre objetos
- Accidentes con máquinas o vehículos
- Accidente por sustancias nocivas/tóxicas
- Incendios

Procedimientos preventivos

Medidas preventivas de circulación:

- Se establecerá una disposición interna de seguridad para la regulación del tráfico y la señalización en la obra, con velocidades máximas permitidas, condiciones de estacionamiento y aparcamiento, normas de prioridad de los vehículos, sistemas de aviso y la señalización vial.
- Se establecerán zonas de paso independiente para vehículos y peatones. Se establecerán zonas de trabajo delimitadas y controladas. Se respetarán los caminos de circulación habilitados en el interior de la obra, y la señalización vial de obra. Mantener una distancia máxima en el interior de la obra de 20 km/h. Auxiliarse de una persona que le indique durante las maniobras complicadas.
- Se utilizarán todos los equipos de protección individual indicados cuando el conductor baje de la cabina del camión (chaleco reflectante, casco de seguridad, calzado de seguridad).
- Antes de la circulación, inspeccionar el terreno y asegurarse de que exista espacio suficiente para el paso, tanto en altura como en anchura. Asegurarse de que no existan obstáculos en la zona de maniobra, especialmente si ha de ser marcha atrás.
- Se comprobará la resistencia y solidez del suelo o terreno por donde circula. Se realizará un acondicionamiento periódico de pistas, accesos y zonas de trabajo. Extender una capa de material repartido de forma uniforme, que evite que se formen barro y encharcamientos (grava, restos de material cerámico, hormigón pobre). Humedecer la zona de trabajo y caminos de circulación, sobre todo en épocas estivales.

caminos  BALEARES	
Expediente	Fecha
2026/00320/01	30/01/2026
VISADO	
Pág. 98	

- El camión se mantendrá alejado de los bordes de excavaciones y taludes a una distancia aproximada de 2 metros.
- Evite circular por rodadas que puedan poner en peligro la inestabilidad del vehículo. No realizar maniobras bruscas en la inmediaciones de vaciados, cunetas, terraplenes, etc., sobre todo en época de lluvias con el firme irregular,
- Conducir con velocidad lenta en lugares embarrados, deslizantes o inclinados. Las operaciones de giro, carga y descarga se hará sobre terreno nivelado.
- Mantener las distancias de seguridad tanto de otras máquinas en movimiento como de obstáculos que puedan causar daños y situaciones de peligro.
- El conductor del vehículo avisará con señales a las personas que trabajan en su proximidad antes de cualquier maniobra según un sistema establecido de avisos o señales.
- Vigilar que no hay personal trabajando en el radio de acción de la máquina. Tenga especial precaución cuando circule cerca de maquinaria o vehículos que estén o se vayan a poner en marcha. Cuando tenga que pasar próximo a ellos hágalo de forma que sea visible en todo momento para el conductor del vehículo o la máquina
- Se prohibirá el transporte de personas encaramadas en cualquier parte del camión.
- Medidas preventivas del camión:
 - Se le realizarán al camión las revisiones periódicas, en particular a los frenos, luces, parabrisas, espejos retrovisores, dejando constancia del mantenimiento. El mantenimiento lo realizará personal cualificado. Realización del mantenimiento con el motor apagado. Se mantendrá la presión de los neumáticos en la tara que marque el fabricante.
 - Los peldaños de acceso y la zona de apoyo de los pies en el puesto de la caja deben ser antideslizantes y estar limpios. Así mismo dispondrá de asideros suficientes. Se limpiarán periódicamente.
 - Evitar el contacto con el electrolito de la batería y líquidos anticongelantes. Se utilizarán guantes y gafas protectoras durante las labores de mantenimiento. Mantenga la zona del motor limpia de trapos impregnados de aceites o grasas.
 - El repostado de los vehículos se deberá efectuar con el motor parado y los circuitos eléctricos desconectados, lejos de elementos que puedan producir chispas o llamas. Se prohíbe fumar o utilizar dispositivos de llama abierta, en un área comprendida dentro de 15 m de la zona de repostado o de almacenamiento de combustible. Se colocarán carteles visibles que indiquen esta prohibición.

caminos  BALEARES	
Expediente	Fecha
2026/00320/01	30/01/2026
VISADO	
Pág. 99	

- El camión deberá estar dotados de medios de extinción en función de su P.M.A.: hasta 7.000 kg, 1 extintor de eficacia 21A113B, hasta 20.000 kg, 1 extintor de eficacia 34A144B, más de 20.000 kg, 2 extintores de eficacia 34A144B. Compruebe la accesibilidad, la carga y la presión del extintor.
- Durante las operaciones de carga:
- Cuando se están realizando operaciones de carga y descarga no debe situarse ninguna persona en el radio de acción.
- El conductor debe tener a la vista la carga, si es necesario le deberá ayudar un señalista.
- Antes de iniciar las maniobras de carga y descarga, además de haber sido accionado el freno de mano, se extenderán totalmente los gatos estabilizadores de los camiones contenedor. No permita que nadie se acerque a ellos durante su extendido.
- Las cargas se instalarán sobre la caja de forma uniforme compensando los pesos, de la manera más uniformemente repartida posible.
- Asegúrese de que los gatos estabilizadores se asientan sobre un terreno firme, en caso contrario, ponga debajo de ellas tabloncillos gruesos o chapas metálicas para asegurar la estabilidad.
- Revisiones periódicas de acuerdo con las instrucciones del fabricante del sistema hidráulico y de los mecanismos.
- Asegurarse de la inexistencia de líneas aéreas. En caso, se establecerá una distancia de seguridad de 5 metros entre el extremo superior de la grúa y la línea.
- Actuación en caso de contacto:
- El conductor permanecerá en la cabina, maniobrando, si es posible, para que cese el contacto. Indicará a todas las personas que se alejen del lugar hasta que cese el contacto, o le confirmen que la instalación ha sido desconectada. Si el vehículo se incendiara y se viera obligado a abandonarlo podrá hacerlo comprobando que no hay cables en el suelo, ni en el vehículo. Descenderá del camión dando un salto con los pies juntos. No tocará el camión y el suelo al mismo tiempo. Se alejará del camión con pasos cortos.

2 Pala cargadora

Descripción

Una pala cargadora o pala mecánica es una máquina de uso frecuente en obras y otras actividades que implican el movimiento de tierra o roca en grandes volúmenes y superficies.

caminos  BALEARES	
Expediente	Fecha
2026/00320/01	30/01/2026
VISADO	
Pág. 100	

Riesgos

- Caída de personas a diferente nivel.
- Golpes y contactos con elementos móviles de la máquina.
- Atrapamientos por o entre objetos.
- Atrapamientos por vuelco de máquinas.
- Contactos térmicos.
- Contactos eléctricos.
- Explosiones.
- Incendios.
- Atropellos, golpes y choques con o contra vehículos.
- Riesgo de daños a la salud derivados de la exposición a agentes químicos: polvo.
- Riesgo de daños a la salud derivados de la exposición a agentes físicos: ruidos y vibraciones.

Medidas Preventivas

Normas generales

- Deben utilizarse palas cargadoras de ruedas que prioritariamente dispongan de marcado CE, declaración de conformidad y manual de instrucciones o que se hayan sometido a puesta en conformidad de acuerdo con lo que especifica el RD 1215/97.
- Se recomienda que la pala cargadora esté dotada de avisador luminoso de tipo rotatorio o flash.
- Ha de estar dotada de señal acústica de marcha atrás.
- Cuando esta máquina circule únicamente por la obra, es necesario comprobar que la persona que la conduce tiene la autorización, dispone de la formación y de la información específicas de PRL que fija el RD 1215/97, de 18 de julio, artículo 5 o el Convenio Colectivo General del sector de la Construcción, artículo 156, y ha leído el manual de instrucciones correspondiente. Si la máquina circula por una vía pública, el conductor tiene que tener, además, el carné de conducir B.
- Verificar que se mantiene al día la ITV (Inspección Técnica de Vehículos).
- Antes de iniciar los trabajos, comprobar que todos los dispositivos de la pala responden correctamente y están en perfecto estado: frenos, neumáticos, etc.
- Para utilizar el teléfono móvil durante la conducción hay que disponer de un sistema de manos libres.

caminos  BALEARES	
Expediente	Fecha
2026/00320/01	30/01/2026
VISADO	
Pág. 101	

- Ajustar el asiento y los mandos a la posición adecuada.
- Asegurar la máxima visibilidad de la pala limpiando los retrovisores, parabrisas y espejos.
- Verificar que la cabina esté limpia, sin restos de aceite, grasa o barro y sin objetos descontrolados en la zona de los mandos.
- El conductor tiene que limpiarse el calzado antes de utilizar la escalera de acceso a la cabina.
- Subir y bajar de la pala únicamente por la escalera prevista por el fabricante.
- Para subir y bajar por la escalera, hay que utilizar las dos manos y hacerlo siempre de cara a la pala.
- Comprobar que todos los rótulos de información de los riesgos estén en buen estado y situados en lugares visibles.
- Verificar la existencia de un extintor en la pala.
- Mantener limpios los accesos, asideros y escaleras.
- Normas de uso y mantenimiento
- Antes de empezar los trabajos hay que localizar y reducir al mínimo los riesgos derivados de cables subterráneos, aéreos u otros sistemas de distribución.
- Controlar la máquina únicamente desde el asiento del conductor.
- Prohibir la presencia de trabajadores o terceros en el radio de acción de la máquina.
- La pala cargadora de ruedas no se utilizará como medio para transportar personas, excepto que la máquina disponga de asientos previstos por el fabricante con este fin.
- Prohibir el transporte de personas en la cuchara.
- No subir ni bajar con la cuchara en movimiento.
- Durante la conducción, utilizar siempre un sistema de retención (cabina, Arnés de seguridad o similar). Fuera de la obra, hay que utilizar el Arnés de seguridad obligatoriamente.
- En trabajos en zonas de servicios afectados, cuando no se disponga de una buena visibilidad de la ubicación del conducto o cable, será necesaria la colaboración de un señalista.
- Al reiniciar una actividad tras producirse lluvias importantes, hay que tener presente que las condiciones del terreno pueden haber cambiado. Asimismo, hay que comprobar el funcionamiento de los frenos.
- En operaciones en zonas próximas a cables eléctricos, es necesario comprobar la tensión de estos cables para poder identificar la distancia mínima de seguridad. Estas distancias de seguridad dependen de la tensión nominal de la instalación y serán de 3, 5 o 7 m dependiendo de ésta.

caminoS <small>Collegio de Ingenieros de Caminos, Canales y Puertos</small>	
BALEARES	
Expediente	Fecha
2026/00320/01	30/01/2026
VISADO	
Pág. 102	

- Si la visibilidad en el trabajo disminuye por circunstancias meteorológicas o similares por debajo de los límites de seguridad, hay que aparcar la máquina en un lugar seguro y esperar.
- No está permitido bajar pendientes con el motor parado o en punto muerto.
- Realizar las entradas o salidas del solar con precaución y, si fuese necesario, con el apoyo de un señalista.
- Cuando las operaciones comporten maniobras complejas o peligrosas, el maquinista tiene que disponer de un señalista experto que lo guíe.
- Mantener el contacto visual permanente con los equipos de obra que estén en movimiento y los trabajadores del puesto de trabajo.
- Con el fin de evitar choques (colisiones), deben definirse y señalizarse los recorridos de la obra.
- Evitar desplazamientos de la pala en zonas a menos de 2 m del borde de coronación de taludes.
- Si se tiene que trabajar en lugares cerrados, comprobar que la ventilación es suficiente o que los gases se han extraído.
- Si la máquina empieza a inclinarse hacia adelante, bajar la cuchara rápidamente para volverla a equilibrar.
- En operaciones de carga de camiones, verificar que el conductor se encuentra fuera de la zona de trabajo de la máquina. Durante esta operación, hay que asegurarse de que el material queda uniformemente distribuido en el camión, que la carga no es excesiva y que se deja sobre el camión con precaución.
- No utilizar cucharas y accesorios más grandes de lo que permite el fabricante.
- Extraer siempre el material de cara a la pendiente.
- Mover la máquina siempre con la cuchara recogida.
- No derribar elementos que estén situados por encima de la altura de la pala.
- Circular con la cuchara a unos 40 cm del suelo.
- La tierra extraída de las excavaciones se ha de acopiar como mínimo a 2 m del borde de coronación del talud y siempre en función de las características del terreno.
- No utilizar la cuchara como andamio o plataforma de trabajo.
- Trabajar, siempre que sea posible, con viento posterior para que el polvo no impida la visibilidad del operario.
- Para desplazarse sobre terrenos en pendiente, orientar el brazo hacia abajo, casi tocando el suelo.
- Trabajar a una velocidad adecuada y sin realizar giros pronunciados cuando se trabaje en pendientes.
- Hay que evitar que la cuchara de la pala se sitúe por encima de las personas.

caminos  BALEARES	
Expediente	Fecha
2026/00320/01	30/01/2026
VISADO	
Pág. 103	

- Dejar la cuchara en el suelo una vez hayan finalizado los trabajos, aplicando una ligera presión hacia abajo.
- No superar las pendientes fijadas por el manual de instrucciones.
- Efectuar las tareas de reparación de la pala con el motor parado y la máquina estacionada.
- En operaciones de cambio de cuchara o brazo, no controlar la alineación de los cojinetes y juntas con la mano, sino que aseguraremos su posición con cinta adhesiva.
- Los residuos generados como consecuencia de una avería o de su resolución hay que segregarlos en contenedores.
- En operaciones de transporte, comprobar si la longitud, la tara y el sistema de bloqueo y sujeción son los adecuados. Asimismo, hay que asegurarse de que las rampas de acceso pueden soportar el peso de la pala y, una vez situada, hay que retirar la llave del contacto.
- Estacionar la pala en zonas adecuadas, de terreno llano y firme, sin riesgos de desplomes, desprendimientos o inundaciones (como mínimo a 2 m de los bordes de coronación). Hay que poner los frenos, sacar las llaves del contacto, cerrar el interruptor de la batería, cerrar la cabina y el compartimento del motor y apoyar la pala en el suelo.
- Deben adoptarse las medidas preventivas adecuadas para evitar que la pala cargadora de ruedas caiga en las excavaciones o en el agua.
- Regar para evitar la emisión de polvo.
- Está prohibido abandonar la pala cargadora de ruedas con el motor en marcha.

Protecciones colectivas

- Cabina o escudo de seguridad en puesto de maquinista
- Vallas de limitación de zonas de trabajo
- Extintor de incendios

Señalización y balizamiento

- Señalización de seguridad y vial

Equipos de protección individual

- Casco (sólo fuera de la máquina).
- Protectores auditivos: tapones o auriculares (cuando sea necesario).

caminos  Colegio de Ingenieros de Caminos, Canales y Puertos	
BALEARES	
Expediente	Fecha
2026/00320/01	30/01/2026
VISADO	
Pág. 104	

- Mascarilla (cuando sea necesaria).
- Calzado de seguridad.
- Fajas y cinturones antivibraciones.
- Ropa y accesorios de señalización (sólo fuera de la máquina).

3 Grúa móvil autopropulsada

Descripción

Una grúa autopropulsada es un aparato de elevación de operativa discontinua que se utiliza para la ascensión y distribución de cargas suspendidas en un gancho, una pluma o u otro elemento de aprehensión.

Estos recursos disponen de medios de conducción y de propulsión propios, siendo precisamente estas capacidades las que hacen que se denominen grúas móviles autopropulsadas..

Riesgos específicos

- **Vuelco o desplome de la máquina sobre objetos o personas debido a:**

- Nivelación defectuosa de la misma.
- Emplazamiento de la máquina en proximidad de taludes o terrenos inestables.
- Sobrepasar el máximo momento de carga admisible o por efecto del viento.
- Uso en condiciones contraindicadas por el fabricante.
- Manejo del equipo/controles deficientes.
- Falta de formación.
- Falta de inspecciones periódicas.
- Mantenimiento deficiente.
- Fallo del sistema de elevación.

- **Caída de la carga sobre personas u objetos debida a:**

- Fallo en el circuito hidráulico, frenos, etc.
- Choque de las cargas o del extremo de la pluma contra un obstáculo.
- Rotura de cables o de otros elementos auxiliares (ganchos, poleas, etc.) y/o por enganche o estrobadodeficientemente realizado.

caminos  Colegio de Ingenieros de Caminos, Canales y Puertos	
BALEARES	
Expediente	Fecha
2026/00320/01	30/01/2026
VISADO	
Pág. 105	

- **Golpes contra objetos debidos a:**

- Producidos por la carga durante la maniobra.
- Rotura de cables en tensión.

- **Atrapamientos diversos entre elementos auxiliares (ganchos, eslingas, poleas, etc.) o por la propia carga debidos a:**

- Personal situado en la zona de influencia de los elementos auxiliares en movimiento.
- Instalación inadecuada del equipo afectando a la visibilidad correcta de las operaciones de carga y descarga.
- Acompañar la carga mientras está en movimiento.

- **Contactos eléctricos debidos a:**

- Entrar la pluma o los cables en contacto con una línea eléctrica.
- Fallos en la instalación de protección eléctrica.

Riesgos generales

A continuación, se indican aquellos otros riesgos comunes a la mayor parte de la utilización de estos equipos o que se derivan de otros procesos productivos relacionados.

- **Atrapamientos debidos a:**

- Existencia de mecanismos y engranajes al descubierto.
- Personas situadas cerca de la zona de trabajo de la grúa.
- Situar los pies entre el gato hidráulico de alguno de los estabilizadores y el suelo en la operación de bajada del mismo.

- **Caídas a distinto nivel debidas a:**

- Durante el estrobo o recepción de la carga cuando se realizan a diferentes niveles al que está situada la máquina.
- Falta de elementos de protección colectiva en elevadores equipados con pasarelas frontales y laterales.
- Realización de trabajos en proximidad de taludes.
- Existencia de terrenos irregulares, poco resistentes y/o resbaladizos.
- Trabajar con poca visibilidad o iluminación insuficiente.
- Saltar desde la cabina al suelo.

caminos <small>Collegio de Ingenieros de Caminos, Canales y Puertos</small>	
BALEARES	
Expediente	Fecha
2026/00320/01	30/01/2026
VISADO	
Pág. 106	

- Situar la grúa próxima a desniveles.
- **Caídas al mismo nivel debidas a:**
 - Falta de orden y limpieza de la zona de trabajo.
 - Zona de trabajo con charcos, barro, etc.
 - Iluminación deficiente de la zona de trabajo.
- **Contacto con objetos cortantes o punzantes durante la preparación o manejo de cargas debidos a:**
 - Cargas con aristas vivas y/o rebabas, astillas, etc.
 - Existencia de elementos cortantes presente en el lugar de trabajo sin llevar el EPI correspondiente.
- **Caída de objetos sobre personas debida a:**
 - Izar cargas mal estrobadadas o sujetas con objetos sueltos o sumergidas en barro.
 - Existencia de cargas mal apiladas.
 - Fallo en los elementos de elevación y transporte de la carga: circuito hidráulico, frenos, etc.
 - Por choque de las cargas o extremo de la pluma contra algún obstáculo, rotura de cables u otros elementos.
- **Choques de la carga contra personas y/o materiales debidos a:**
 - Existencia de personal o materiales en la zona de paso de la grúa.
 - Invasión de la grúa de las zonas de trabajo, tránsito o almacenaje sin previo aviso.
 - Visibilidad limitada por parte del gruista.
- **Sobreesfuerzos en la preparación de cargas de forma manual debidos a:**
 - Ayudar al izado de cargas manualmente.
 - Tratar de eliminar manualmente oscilaciones de la carga.
 - Manipulación manual de material auxiliar de peso superior a los 25 Kg.
- **Quemaduras debidas a:**
 - Contacto con superficies calientes (tubos de escape de gases).
 - Manipular o entrar en contacto con eslingas en movimiento.
- **Trauma sonoro en el interior de la cabina de mando, zona de trabajo, etc., debido a:**
 - Ruido generado por el motor y/o zona de trabajo (obras, tráfico, etc.), con niveles de exposición (nivel equivalente diario) por encima de 87 dB(A).

caminos <small>Collegio de Ingenieros de Caminos, Canales y Puertos</small> BALEARES	
Expediente	Fecha
2026/00320/01	30/01/2026
VISADO Pág. 107	

- **Intoxicación por humos de escape debidos a:**

- Proximidad a los tubos de escape de los motores de combustión, especialmente cuando su reglaje
- es defectuoso.
- Entrada en la cabina de la grúa de gases de escape por rotura de algún conducto.
- Rotura de tuberías de conducción de gases en el traslado de materiales.

Medidas preventivas

- **Vuelco en general**

Condiciones de instalación

- Se admite que una grúa es segura contra el riesgo de vuelco cuando, trabajando en la arista de vuelco más desfavorable (línea que forman dos apoyos o estabilizadores consecutivos) no vuelca:
- Si trabaja lateralmente, siempre que el centro de gravedad de la máquina más la carga se sitúe entre dicha arista más desfavorable y el eje longitudinal de la máquina.
- Si trabaja por delante o por detrás de la corona, siempre que el centro de gravedad de la máquina más la carga se sitúe entre la arista más desfavorable y el eje transversal.

Terreno

- Se debe comprobar que el terreno tiene consistencia suficiente para que los apoyos (orugas, ruedas o estabilizadores) no se hundan en el mismo durante la ejecución de las maniobras o en los accesos.
- El emplazamiento de la máquina se debe efectuar evitando las irregularidades del terreno y explanando su superficie si fuera preciso, al objeto de conseguir que la grúa quede perfectamente nivelada. Nivelación que deberá ser verificada antes de iniciarse los trabajos que serán detenidos de forma inmediata si durante su ejecución se observa el hundimiento de algún apoyo.
- La adecuación del terreno, es un aspecto esencial en el trabajo de la grúa móvil, pues la estabilidad de la misma depende fundamentalmente de un correcto y adecuado emplazamiento o circulación del equipo. Se recomienda: consultar el Real Decreto 837/2003, de 27 de junio, por el que se aprueba la el nuevo texto modificado y refundido de la Instrucción Técnica Complementaria (ITC) "MIE-AEM-4" del Reglamento de aparatos de elevación y manutención, referente a "grúas móviles autopropulsadas". Si la transmisión de la carga se realiza a través de estabilizadores y el terreno es de constitución arcillosa o no ofrece garantías, es preferible ampliar el reparto de carga sobre el mismo aumentando la superficie de apoyo mediante bases constituidas por una o más capas de traviesas de ferrocarril o tablonés, de al menos 80 mm de espesor y 1.000 mm de longitud que se interpondrán entre terreno y estabilizadores cruzando ordenadamente, en el segundo supuesto, los tablonés de cada capa sobre la anterior.

caminos <small>Collegio de Ingenieros de Caminos, Canarias y Puertos</small>	
BALEARES	
Expediente	Fecha
2026/00320/01	30/01/2026
VISADO	
Pág. 108	

Apoyos

Sobre los neumáticos

- Cuando la grúa trabaje directamente sobre sus neumáticos, se debería bloquear la suspensión, calzar las ruedas y accionar y bloquear el freno de mano. Al mantener la suspensión rígida, se conserva la horizontalidad de la base de la grúa independientemente de la posición que adopte la flecha. En estos casos, los fabricantes recomiendan aumentar la presión de inflado de los neumáticos antes de pasar de una situación a otra.

Sobre los estabilizadores

- Cuando la grúa móvil trabaja sobre estabilizadores, que es lo recomendable aun cuando el peso de la carga a elevar permita hacerlo sobre los neumáticos, los brazos soportes de aquellos deberán encontrarse extendidos en su máxima longitud y, manteniéndose la correcta horizontalidad de la máquina. Se dará la elevación necesaria a los gatos para que los neumáticos queden totalmente separados del suelo. No obstante, lo indicado, hay que mencionar que uno de los avances tecnológicos que incorpora la última generación de grúas móviles es un sistema asimétrico de estabilización, que permite trabajar con los gatos extendidos parcialmente o incluso con extensiones diferentes entre unos y otros. Por tanto, hay que tener en cuenta que existe la posibilidad de trabajar sin los brazos soportes de los estabilizadores extendidos totalmente, siempre que los sistemas de seguridad de la grúa lo permitan

En la maniobra

- La ejecución segura de una maniobra exige el conocimiento del peso de la carga por lo que, de no ser previamente conocido, deberá obtenerse una aproximación por exceso, cubicándola y aplicándole un peso específico entre 7,85 y 8 Kg/dm³ para aceros. Al peso de la carga se le sumará el de los elementos auxiliares (estrobos, grilletes, etc.). Conocido el peso de la carga, el gruista debe verificar en las tablas de trabajo, propias de cada grúa, que los ángulos de elevación y alcance de la flecha seleccionados son correctos, de no ser así deberá modificar alguno de dichos parámetros. En operaciones tales como rescate de vehículos accidentados, desmantelamiento de estructuras, etc., la maniobra debe realizarse prestando atención especial, pues si la carga está aprisionada y la tracción no se ejerce verticalmente, el propio ángulo de tiro puede ser causa de que sobre la arista de trabajo se produzca un momento de carga superior al máximo admisible. Por otra parte deben evitarse oscilaciones pendulares que, cuando la masa de la carga es grande, pueden adquirir amplitudes que pondrían en peligro la estabilidad de la máquina, por lo que en la ejecución de toda maniobra se adoptará como norma general que el movimiento de la carga a lo largo de aquella se realice de forma armoniosa, es decir sin movimientos bruscos pues la suavidad de movimientos o pasos que se siguen en su realización inciden más directamente en la estabilidad que la rapidez o lentitud con que se ejecuten. En cualquier caso, cuando el viento es excesivo el gruista interrumpirá temporalmente su trabajo y asegurará la flecha en posición de marcha del vehículo portante.

caminoS  Colegio de Ingenieros de Caminos, Canarias y Puertos	
BALEARES	
Expediente	Fecha
2026/00320/01	30/01/2026
VISADO	
Pág. 109	

Atrapamientos

- No debe situarse personal en zonas próximas a los elementos auxiliares en movimiento.
- El equipo se debe instalar de forma que permita la visibilidad correcta de las operaciones de carga y descarga por parte del operador y/o estar ayudado por un único señalista.
- No se debe acompañar la carga mientras está en movimiento.
- Los operarios deben permanecer o situarse fuera del radio de acción de la carga
- **Caída de la carga y golpes contra objetos**

Estrobo y utilización de elementos auxiliares

- El estrobo se debe realizar de manera que el reparto de carga sea homogéneo para que la pieza suspendida quede en equilibrio estable, evitándose el contacto de estrobos con aristas vivas mediante la utilización de cantoneras. El ángulo que forman los estrobos entre sí no superará, en ningún caso, 120°, procurando que sea inferior a 90°. Siempre deberá comprobarse, en las correspondientes tablas, que la carga útil para el ángulo formado, es superior a la real.
- Cada uno de los elementos auxiliares que se utilicen en las maniobras (eslingas, ganchos, grilletes, ranas, etc.) tendrán capacidad de carga suficiente para soportar, sin deformarse, las solicitaciones a las que estarán sometidos. Se desecharán aquellos cables cuyos hilos rotos, contados a lo largo de un tramo de cable de longitud inferior a ocho veces su diámetro superen el 10% del total de los mismos.

Zona de maniobra

- Se entenderá por zona de maniobra todo el espacio que cubra la pluma en su giro o trayectoria, desde el punto de amarre de la carga hasta el de colocación. Esta zona deberá estar libre de obstáculos y previamente habrá sido señalizada y acotada para evitar el paso del personal, en tanto dure la maniobra.
- Si el paso de cargas suspendidas sobre las personas no pudiera evitarse, se emitirán señales previamente establecidas, generalmente sonoras, con el fin de que puedan ponerse a salvo de posibles desprendimientos de aquéllas.
- Cuando la maniobra se realiza en un lugar de acceso público, tal como una carretera, el vehículo-grúa dispondrá de luces intermitentes o giratorias de color amarilloauto, situadas en su plano superior, que deberán permanecer encendidas únicamente durante el tiempo necesario para su ejecución y con el fin de hacerse visible a distancia, especialmente durante la noche.

caminos  <small>Collegio de Ingenieros de Caminos, Canales y Puertos</small>	
BALEARES	
Expediente	Fecha
2026/00320/01	30/01/2026
VISADO	
Pág. 110	

Contactos eléctricos

Actuaciones previas

Con carácter previo se debe comprobar:

- Si existen líneas eléctricas aéreas en las proximidades de la zona de trabajo prevista.
- Las distancias mínimas entre la línea y el extremo de la pluma en su máxima posición de trabajo, pues no es necesario contacto para que se produzca una descarga.
- Disponer de accesorios de elevación aislantes (por ej. eslingas de poliéster, etc.) y aislar los enganches.
- Poner la grúa móvil a tierra a través de un cable unido con una pica de cobre clavada en tierra a una distancia mínima de 3 metros de la grúa. Procedimiento de trabajos en proximidad de líneas eléctricas El trabajo en las proximidades de líneas eléctricas es muy peligroso debido a que la pluma puede entrar accidentalmente, en la zona de influencia de la línea y provocar un accidente. La primera medida a tomar es solicitar la desconexión de la línea cuando la distancia durante los trabajos sea o pueda ser menor de 5 m. Si la desconexión no es posible hay que adoptar las siguientes medidas:
- Señalizar y delimitar la zona de influencia de la línea. Para ello se pueden utilizar las delimitaciones fijadas en la norma UNE 58151-1:2001.
- Mantener una distancia de seguridad según lo establecido en el Real Decreto 614/2001 y la Guía Técnica para la Evaluación y Prevención del Riesgo Eléctrico
- Si no ser factible mantener la distancia de seguridad se debe proteger la línea mediante una pantalla de protección

Señalización

Las señales utilizadas para facilitar las maniobras se harán de acuerdo con el Anexo VI del Real Decreto 485/1997, sobre las disposiciones mínimas en materia de señalización y salud en el trabajo. Complementariamente se pueden utilizar los ademanes de mando recogidos en la norma UNE 58000:2003 Manejo de grúas y artefactos para elevación y transporte de pesos. Ademanes de mando normalizados, siempre que no contradigan los recogidos en el texto legal indicado.

Equipos de protección individual

- Ropa de trabajo adecuada.
- Casco de seguridad.
- Pantallas para la protección del rostro.

caminos <small>Collegio de Ingenieros de Caminos, Canales y Puertos</small>	
BALEARES	
Expediente	Fecha
2026/00320/01	30/01/2026
VISADO	
Pág. 111	

- Gafas protectoras para la protección de la vista.
- Auriculares, cascos anti ruido o similares para la protección de los oídos.
- Botas de seguridad con refuerzos metálicos.
- Guantes de seguridad.
- Arnés de seguridad.

caminos  Colegio de Ingenieros de Caminos, Canales y Puertos	
BALEARES	
Expediente	Fecha
2026/00320/01	30/01/2026
VISADO	
Pág. 112	

PLIEGO DE CONDICIONES

DOCUMENTO INFORMATIVO DE SEGURIDAD Y SALUD. INV 25-0176 "ADECUACIÓN DEL FALSO TECHO EXTERIOR DE LA ESTACIÓN MARÍTIMA Nº6 DEL PUERTO DE PALMA"

Autor: Dña. Cristina Cobalea Medina

Ingeniero Industrial- Nº Col: 980

caminos  BALEARES	
Expediente	Fecha
2026/00320/01	30/01/2026
VISADO	

1 Normativa

En el pliego de condiciones particulares se tendrán en cuenta las normas legales y reglamentarias aplicables a las especificaciones técnicas propias de la obra, así como las prescripciones que se habrán de cumplir con las características, la utilización y la conservación de las máquinas, útiles, herramientas, sistemas y equipos preventivos.

Disposiciones legales y reglamentarias de aplicación:

Principios generales

- *Ley de Prevención de Riesgos Laborales. 31/1995 de 8 de noviembre. BOE núm. 269 de 10 de noviembre.*

Artículos modificados:

- Artículo 32, por Ley 35/2014, de 26 de diciembre
- Artículo 30.5, por Ley 14/2013, de 27 de septiembre
- Artículos 16, 30, 31, 39 por Ley 25/2009, de 22 de diciembre
- Artículos 5 y 26 por Ley Orgánica 3/2007, de 22 de marzo
- Artículo 5 por la Ley 25/2009, de 22 de diciembre
- Artículo 3, se suprime el apartado 4 por el art. 1.1 del RD-Ley 16/2022, de 6 de septiembre y se modifican los apartados 1 y 2 por la disposición final 2.1 de la Ley 31/2006, de 18 de octubre Artículos 9, 14,16, 23, 24, 29,31,32 bis, 43 por Ley 54/2003, de 12 de diciembre
- Artículo 26, por Ley 39/1999, de 5 de noviembre
- Artículos 45, 47 por Ley 50/1998, de 30 de diciembre
- Se derogan los apartados 2, 4 y 5 del art. 42 y los arts. 45, salvo los párrafos 3 y 4 del apartado 1, al 52, por Real Decreto Legislativo 5/2000, de 4 de agosto
- Se derogan el párrafo primero y segundo del apartado 1 y el apartado 2 del artículo 45 por la disposición derogatoria única.2.c) del Real Decreto Legislativo 5/2000, de 4 de agosto
- Se deroga el art. 46, 47, 48, 49, 50, 51, 52 por la disposición derogatoria única.2.c) del Real Decreto Legislativo 5/2000, de 4 de agosto
- Disposición adicional quinta. Fundación Estatal para la Prevención de Riesgos Laborales, FSP, Se modifica por la disposición final 1 del Real Decreto-ley 16/2022, de 6 de septiembre
- Disposición adicional novena bis. Personal militar. Se añade por la disposición final 2.2 de la Ley 31/2006, de 18 de octubre
- Disposición adicional decimocuarta. Presencia de recursos preventivos en las obras de construcción. Se añade por el art. 7 de la Ley 54/2003, de 12 de diciembre
- Disposición adicional decimoquinta. Habilitación de funcionarios públicos. Se añade por el art. 8 de la Ley 54/2003, de 12 de diciembre
- Disposición adicional decimosexta. Acreditación de la formación. Se añade por el art. 8.9 de la Ley 25/2009, de 22 de diciembre

caminoS <small>Collegio de Ingenieros de Caminos, Canales y Puertos</small> BALEARES	
Expediente	Fecha
2026/00320/01	30/01/2026
Pág. 114	
VISADO	

- Disposición adicional decimoséptima. Asesoramiento técnico a las empresas de hasta veinticinco trabajadores. Se añade por el art. 39.2 de la Ley 14/2013, de 27 de septiembre
- Disposición adicional decimooctava. Protección de la seguridad y la salud en el trabajo de las personas trabajadoras en el ámbito de la relación laboral de carácter especial del servicio del hogar familiar. Se añade por el art. 1.2 del Real Decreto-ley 16/2022, de 6 de septiembre
- *Ley 50/1998, de 30 de diciembre, de Medidas Fiscales, Administrativas y del Orden Social, que modifica los artículos 45, 47, 48 y 49 de la Ley de Prevención de Riesgos Laborales.*
- *Ley 22/1998, de 28 de julio, de Costas.*
- *Real Decreto Legislativo 5/2000, de 4 de agosto, por el que se aprueba el texto refundido de la Ley sobre Infracciones y Sanciones en el Orden Social.*
- *Ley 39/1999, de 5 de noviembre, para promover la conciliación de la vida familiar y laboral de las personas trabajadoras, que modifica el artículo 26 de la Ley de Prevención de Riesgos Laborales.*
- *Real Decreto 1879/1996, de 2 de agosto, por el que se regula la composición de la Comisión Nacional de Seguridad y Salud en el Trabajo. BOE de 9 de agosto de 1996.*
- *Ley 54/2003, de 12 de diciembre, de reforma del marco normativo de la Prevención de Riesgos Laborales.*
- *Real Decreto 309/2001, de 23 de marzo, por el que se modifica el RD 1879/1996, por el que se regula la composición de la Comisión Nacional de Seguridad y Salud en el Trabajo. BOE de 5 de abril de 2001.*
- *Real Decreto 216/1999, de 5 de febrero, sobre disposiciones mínimas de seguridad y salud en el trabajo en el ámbito de las Empresas de Trabajo Temporal (ETT). BOE de 24 de febrero de 1999.*
- *Real Decreto Legislativo 8/2015, de 30 de octubre, por el que se aprueba el texto refundido de la Ley General de la Seguridad Social*
- *Orden de 9 de marzo de 1971. La Ordenanza General de Seguridad e Higiene en el Trabajo. BOE, núm. 64 de 16 de marzo. Donde solo queda vigente el capítulo VI del título II.*
- Real Decreto Legislativo 2/2015, de 23 de octubre, por el que se aprueba el texto refundido de la Ley del Estatuto de los Trabajadores.
- Real Decreto 67/2010, de 29 de enero, de adaptación de la legislación de Prevención de Riesgos Laborales a la Administración General del Estado.
- *Ley 32/2006 reguladora de la Subcontratación en el Sector de la Construcción (BOE núm. 250 de 19 de octubre).*
- *Real Decreto 1109/2007, de 24 de agosto, por el que se desarrolla la Ley 32/2006, de 18 de octubre, reguladora de la subcontratación en el Sector de la Construcción.*
- *Ley 20/2007, de 11 de julio, del Estatuto del trabajo autónomo.*
- *Ley 6/2017, de 24 de octubre, de Reformas Urgentes del Trabajo Autónomo.*

caminos  BALEARES	
Expediente	Fecha
2026/00320/01	30/01/2026 Pág. 115
VISADO	

- RDL 16/2022, de 6 de septiembre, para la mejora de las condiciones de trabajo y de Seguridad Social de las personas trabajadoras al servicio del hogar. (se suprime el apartado 4 de la Ley 31/1995 por el art. 1.1 del RDL 16/2022).
- Ley 25/2009, de 22 de diciembre, de modificación de diversas leyes para su adaptación a la Ley sobre el libre acceso a las actividades de servicios y su ejercicio
- Ley Orgánica 3/2007, de 22 de marzo, para la igualdad efectiva de mujeres y hombres
- Ley 54/2003, de 12 de diciembre, de reforma del marco normativo de la prevención de riesgos laborales.
- Ley 25/2009, de 22 de diciembre, de modificación de diversas leyes para su adaptación a la Ley sobre el libre acceso a las actividades de servicios y su ejercicio.
- Ley 14/2013, de 27 de septiembre, de apoyo a los emprendedores y su internacionalización.
- Ley 35/2014, de 26 de diciembre, por la que se modifica el texto refundido de la Ley General de la Seguridad Social en relación con el régimen jurídico de las Mutuas de Accidentes de Trabajo y Enfermedades Profesionales de la Seguridad Social.
- Ley 32/2010, de 5 de agosto, por la que se establece un sistema específico de protección por cese de actividad de los trabajadores autónomos.
- RDL 16/2022, de 6 de septiembre, para la mejora de las condiciones de trabajo y de Seguridad Social de las personas trabajadoras al servicio del hogar. (se suprime el apartado 4 de la Ley 31/1995 por el art. 1.1 del RDL 16/2022).
- Ley 25/2009, de 22 de diciembre, de modificación de diversas leyes para su adaptación a la Ley sobre el libre acceso a las actividades de servicios y su ejercicio
- Ley Orgánica 3/2007, de 22 de marzo, para la igualdad efectiva de mujeres y hombres
- Ley 35/2014, de 26 de diciembre, por la que se modifica el texto refundido de la Ley General de la Seguridad Social en relación con el régimen jurídico de las Mutuas de Accidentes de Trabajo y Enfermedades Profesionales de la Seguridad Social.
- Ley 32/2010, de 5 de agosto, por la que se establece un sistema específico de protección por cese de actividad de los trabajadores autónomos.

Servicios de prevención

- Real Decreto 39/1997, de 17 de enero, Reglamento de los Servicios de Prevención. Del Ministerio de Trabajo y Asuntos Sociales. BOE núm. 27 de 31 de enero de 1997.
- Real Decreto 598/2015, de 3 de julio, por el que se modifican el Real Decreto 39/1997, de 17 de enero, por el que se aprueba el Reglamento de los servicios de prevención; el Real Decreto 485/1997, de 14 de abril, sobre disposiciones mínimas en materia de señalización de seguridad y salud en el trabajo; el Real Decreto 665/1997, de 12 de mayo, sobre la protección de los trabajadores contra los riesgos relacionados con la exposición a agentes cancerígenos durante el trabajo y el Real Decreto 374/2001, de 6 de abril, sobre la protección de la salud y seguridad de los trabajadores contra los riesgos relacionados con los agentes químicos durante el trabajo.

caminos BALEARES	
Expediente	Fecha
2026/00320/01	30/01/2026 Pág. 116
VISADO	

- *Real Decreto 337/2010, de 19 de marzo, por el que se modifican el Real Decreto 39/1997, de 17 de enero, por el que se aprueba el Reglamento de los Servicios de Prevención; el Real Decreto 1109/2007, de 24 de agosto, por el que se desarrolla la Ley 32/2006, de 18 de octubre, reguladora de la subcontratación en el sector de la construcción y el Real Decreto 1627/1997, de 24 de octubre, por el que se establecen disposiciones mínimas de seguridad y salud en obras de construcción.*
 - *Real Decreto 899/2015, de 9 de octubre, por el que se modifica el Real Decreto 39/1997, de 17 de enero, por el que se aprueba el Reglamento de los Servicios de Prevención*
 - *Orden TIN/2504/2010, de 20 de septiembre, por la que se desarrolla el Real Decreto 39/1997, de 17 de enero, por el que se aprueba el Reglamento de los Servicios de Prevención, en lo referido a la acreditación de entidades especializadas como servicios de prevención, memoria de actividades preventivas y autorización para realizar la actividad de auditoría del sistema de prevención de las empresas.*
 - *Real Decreto 780/1998, de 30 de abril, Modificación del Reglamento de los Servicios de Prevención. Ministerio de Trabajo y Asuntos Sociales. BOE de 1 de mayo de 1998.*
 - *Orden TAS/3623/2006, de 28 de noviembre, por la que se regulan las actividades preventivas en el ámbito de la Seguridad Social y la financiación de la Fundación para la Prevención de Riesgos Laborales, publicado en el BOE número 285 de 29 de Noviembre de 2006.*
- Resolución de 2 de abril de 2007, de la Secretaría de Estado de la Seguridad Social, por la que se determinan las actividades preventivas a realizar por las mutuas de accidentes de trabajo y enfermedades profesionales de la Seguridad Social durante el año 2007, en desarrollo de la Orden TAS/3623/2006, de 28 de noviembre, por la que se regulan las actividades preventivas en el ámbito de la Seguridad Social y la financiación de la Fundación para la Prevención de Riesgos Laborales.
- *Real Decreto 604/2006, de 19 de mayo, por el que se modifican el Real Decreto 39/1997, de 17 de enero, por el que se aprueba el Reglamento de los Servicios de Prevención, y el Real Decreto 1627/1997, de 24 de octubre, por el que se establecen las disposiciones mínimas de seguridad y salud en las obras de construcción.*

Ergonomía

- Cargas

- *Real Decreto 487/1997, de 14 de abril, Disposiciones mínimas de Seguridad y Salud relativas a la Manipulación Manual de Cargas que entrañen riesgos, en particular dorsolumbares para los trabajadores (Directiva 90/269/CEE), del Ministerio de Trabajo y Asuntos Sociales. BOE núm. 97 de 23 de abril de 1997.*
- *Convenio 127 de la Organización Internacional del Trabajo, relativo al peso máximo de la carga que puede ser transportada por un trabajador.*

caminos  BALEARES	
Expediente	Fecha
2026/00320/01	30/01/2026 Pág. 117
VISADO	

- Pantallas de visualización de datos

- *Real Decreto 488/1997, de 14 de abril, Disposiciones mínimas de Seguridad y Salud relativas al trabajo con equipos que incluyen Pantallas de Visualización. BOE núm. 97 de 23 de abril de 1997.*

Higiene industrial

- Enfermedades profesionales

- *Convenio 42 de la Organización Internacional del Trabajo, relativo a la indemnización por enfermedades profesionales (revisado en 1934).*
- *Real Decreto 1299/2006, de 10 de noviembre, por el que se aprueba el cuadro de enfermedades profesionales en el sistema de la Seguridad Social y se establecen criterios para su notificación y registro.*
- *Real Decreto 257/2018, de 4 de mayo, por el que se modifica el Real Decreto 1299/2006, de 10 de noviembre, por el que se aprueba el cuadro de enfermedades profesionales en el sistema de la Seguridad Social y se establecen criterios para su notificación y registro.*

Contaminantes químicos

- *Real Decreto 656/2017, de 23 de junio, por el que se aprueba el Reglamento de Almacenamiento de Productos Químicos y sus Instrucciones Técnicas Complementarias MIE APQ 0 a 10, publicado por el BOE número 176 de 25 de Julio de 2017.*
 - *Real Decreto 374/2001, de 6 de Abril, sobre la protección de la salud y seguridad de los trabajadores contra los riesgos relacionados con los agentes químicos durante el trabajo.*
- REGLAMENTO (CE) nº 1907/2006 del Parlamento Europeo y del Consejo, de 18 de diciembre de 2006, relativo al registro, la evaluación, la autorización y la restricción de las sustancias y preparados químicos (REACH), por el que se crea la Agencia Europea de Sustancias y Preparados Químicos.

- Plomo y cloruro de vinilo

- *Real Decreto 349/2003, de 21 de marzo, por el que se modifica el Real Decreto 665/1997, de 12 de mayo, sobre la protección de los trabajadores contra los riesgos relacionados con la exposición a agentes cancerígenos durante el trabajo, y por el que se amplía su ámbito de aplicación a los agentes mutágenos.*

- Cancerígenos

- *Real Decreto 665/1997, de 12 de mayo, Protección de los trabajadores contra los riesgos relacionados con la exposición a Agentes Cancerígenos durante el trabajo. BOE núm. 124 de 24 de mayo de 1997.*
- *Convenio 136 de la OIT, relativo a la protección contra los riesgos de intoxicación por el benceno.*
- *Real Decreto 374/2001, de 6 de abril, sobre la protección de la salud y seguridad de los trabajadores contra los riesgos relacionados con los agentes químicos durante el trabajo.*

caminos  BALEARES	
Expediente	Fecha
2026/00320/01	30/01/2026 Pág. 118
VISADO	

- Amianto

- *Convenio 162 de la OIT, sobre utilización del asbesto en condiciones de seguridad. Adoptado el 24 de junio de 1986.*
- *Real Decreto 108/1991, de 1 de febrero de 1991. Prevención y reducción de la contaminación del medio ambiente producida por amianto.*
- *Real Decreto 396/2006, de 31 de marzo, por el que se establecen las disposiciones mínimas de seguridad y salud aplicables a los trabajos con riesgo de exposición al amianto..*
- *ORDEN de 7 de diciembre de 2001 por la que se modifica el anexo I del Real Decreto 1406/1989, de 10 de noviembre, por el que se imponen limitaciones a la comercialización y al uso de ciertas sustancias y preparados peligrosos.*

Contaminantes físicos

- Ruido

- *Convenio 148 de la OIT, sobre la protección de los trabajadores contra los riesgos profesionales debidos a la contaminación del aire, el ruido y las vibraciones en el lugar de trabajo.*
- *Real Decreto 286/2006, de 10 de marzo, sobre la Protección de la salud y la seguridad de los trabajadores contra los riesgos relacionados con la exposición al ruido.*
- *Real Decreto 212/2002, de 22 de febrero, por el que se regulan las emisiones sonoras en el entorno debidas a determinadas máquinas de uso al aire libre.*
- *Real Decreto 1367/2007, de 19 de octubre, por el que se desarrolla la Ley 37/2003, de 17 de noviembre, del Ruido, en lo referente a zonificación acústica, objetivos de calidad y emisiones acústicas.*

- Radiaciones no ionizantes

- *Real Decreto 486/2010, de 23 de abril, sobre la protección de la salud y la seguridad de los trabajadores contra los riesgos relacionados con la exposición a radiaciones ópticas artificiales.*
- *Real Decreto 299/2016, de 22 de julio, sobre la protección de la salud y la seguridad de los trabajadores contra los riesgos relacionados con la exposición a campos electromagnéticos.*

- Vibraciones

- *Real Decreto 1311/2005, de 4 de noviembre, sobre la protección de la salud y la seguridad de los trabajadores frente a los riesgos derivados o que puedan derivarse de la exposición a vibraciones mecánicas.*
 - *Real Decreto 330/2009, de 13 de marzo, por el que se modifica el Real Decreto 1311/2005, de 4 de noviembre, sobre la protección de la salud y la seguridad de los trabajadores frente a los riesgos derivados o que puedan derivarse de la exposición a vibraciones mecánicas.*

caminos  BALEARES	
Expediente	Fecha
2026/00320/01	30/01/2026 Pág. 119
VISADO	

- Ambiente termohigrométrico

- *Real Decreto 1561/1995, de 21 de septiembre, sobre jornadas especiales de trabajo (art. 23, Capítulo III. 5.ª.Trabajo en cámaras frigoríficas y de congelación)*
- *Real Decreto 486/1997, de 14 de abril, por el que se establecen las disposiciones mínimas de seguridad y salud en los lugares de trabajo. (art. 7, Anexo III)*

- Condiciones climatológicas

- *Real Decreto-ley 4/2023, de 11 de mayo, por el que se adoptan medidas urgentes en materia agraria y de aguas en respuesta a la sequía y al agravamiento de las condiciones del sector primario derivado del conflicto bélico en Ucrania y de las condiciones climatológicas, así como de promoción del uso del transporte público colectivo terrestre por parte de los jóvenes y prevención de riesgos laborales en episodios de elevadas temperaturas.*

- Contaminantes biológicos

- *Real Decreto 664/1997, de 12 de mayo, Protección de los trabajadores contra los riesgos relacionados con la exposición a Agentes Biológicos durante el trabajo. BOE núm. 124 de 24 de mayo de 1997.*
 - *Orden Ministerial del 25 de marzo de 1998, del Ministerio de Trabajo y Asuntos Sociales, por el que se adapta en función del progreso técnico el Real Decreto 664/1997. BOE de 30 de marzo de 1998. Y corrección de errores. BOE de 15 de marzo de 1998.*

Otras disposiciones

- *Real Decreto 840/2015, de 21 de septiembre, por el que se aprueban medidas de control de los riesgos inherentes a los accidentes graves en los que intervengan sustancias peligrosas.*
- *Real Decreto 2414/1961, de 30 de noviembre. Reglamento de Actividades Molestas, Nocivas, Insalubres y Peligrosas.*

- Residuos

- *Real Decreto 937/1989, de 21 de julio, por el que se regula la concesión de ayudas del Plan Nacional de Residuos Industriales.*
- *Real Decreto 833/1988, de 20 de julio. Reglamento para la ejecución de la Ley 20/1986 (derogada por Ley 10/1998, y posteriormente por la Ley 22/2011), básica de residuos tóxicos y peligrosos.*
 - *Modificada por el RD 1771/1994, de 5 de agosto, de adaptación a la Ley 30/1992, de 26 de noviembre, de régimen jurídico de las Administraciones Públicas y del Procedimiento Administrativo Común, de determinados procedimientos administrativos en materia de aguas, costas y medio ambiente.*
 - *Modificada por el RD 952/1997, de 20 de junio, por el que se modifica el Reglamento para la Ejecución de la Ley 20/1986 (Derogada por Ley 10/1998), de 14 de mayo, de Residuos Tóxicos y Peligrosos, aprobado mediante RD 833/1988, de 20 de julio.*

 BALEARES	
Expediente	Fecha
2026/00320/01	30/01/2026 Pág. 120
VISADO	

– *Modificada por el RD 367/2010, de 26 de marzo, de modificación de diversos reglamentos del área de medio ambiente par asu adaptación a la Ley 17/2009, de 23 de noviembre, sobre el libre acceso a las actividades de servicios y su ejercicio y a la Ley 25/2009, de 22 de diciembre, de modificación de diversas leyes para su adaptación a la Ley de libre acceso a actividades de servicios y su ejercicio.*

- *Ley 22/2011, de 28 de julio, de residuos y suelos contaminados.*
- *Decisión de la Comisión 96/350/CE de 24 de mayo de 1996.*
- *Ley 7/2022, de 8 de abril, de residuos y suelos contaminados para una economía circular.*
- *Real Decreto 208/2022, de 22 de marzo, sobre las garantías financieras en materia de residuos.*
- *Decisión de la Comisión 96/350/CE de 24 de mayo de 1996.*
- *Reglamento (CE) nº 1013/2006 del Parlamento Europeo y del Consejo, de 14 de junio de 2006, relativo a los traslados de residuos.*
- *Reglamento (CCE) 259/1993, del Consejo, de 1 de febrero de 1993, relativo a la vigilancia y control de los traslados de residuos en el interior y a la entrada y salida de la Comunidad Europea.*
- *Decisión 94/3/CE, de la Comisión, de 20 de diciembre, y la Lista de Residuos Peligrosos, aprobada por la Decisión 94/904/CE, del Consejo, de 22 de diciembre.*

– *- Modificada por el Real Decreto Legislativo 4/2001, de 16 de febrero, sobre el régimen de intervención administrativa aplicable a la valorización energética de harinas de origen animal procedentes de la transformación de despojos y cadáveres de animales.*

- *Real Decreto 1378/1999, de 27 de agosto de 1999, complementa la Ley 10/1998, de 21 de abril, estableciendo las Medidas para la Eliminación y Gestión de los Policlorobifenilos, Policloroterfenilos y Aparatos que los contengan.*

- Lugares de trabajo

- *Real Decreto 485/1997, sobre disposiciones mínimas en materia de señalización de seguridad y salud en el trabajo, publicado en BOE de 23 de Abril de 1997.*
- *Real Decreto 486/1997, de 14 de abril. Disposiciones mínimas de Seguridad y Salud en los Lugares de Trabajo. Ministerio de Trabajo y Asuntos Sociales BOE núm. 97 de 23 de abril de 1997.*
- *Real Decreto 173/2010, de 19 de febrero, por el que se modifica el Código Técnico de la Edificación, aprobado por el Real Decreto 314/2006, de 17 de marzo, en materia de accesibilidad y no discriminación de las personas con discapacidad.*

- Etiquetado de sustancias peligrosas

- *Real Decreto 363/1995, de 10 de marzo de 1995. Reglamento sobre Notificación de Sustancias Nuevas y Clasificación, Envasado y Etiquetado de Sustancias Peligrosas. BOE de 5 de junio de 1995.*

Modificada por:

– *Orden de 13 de septiembre de 1995, por el que se modifica el Anexo I.*

caminos  BALEARES	
Expediente	Fecha
2026/00320/01	30/01/2026
Pág. 121	
VISADO	

- Orden de 21 de febrero de 1997, por el que se modifica el Anexo I.
- Orden de 30 de junio de 1998, por el que se modifica partes del articulado y partes de los Anexos I, III, V y VI.
- Orden de 11 de septiembre de 1998, por el que se modifica partes de los Anexos I y VI.
- Orden de 16 de julio de 1999, por el que se modifica partes de los Anexos I y V.
- Orden de 5 de octubre de 2000, por el que se modifican los Anexos I, III, IV y VI.
- Orden de 5 de abril de 2001, por el que se modifican los Anexos I, IV, V, VI y IX
- Real Decreto 507/2001, de 11 de mayo, por el que se modifica el artículo 13.1
- PRE/2317/2002, de 11 de mayo, por el que se modifica los anexos I a VIII
- Real Decreto 99/2003, de 24 de enero por el que se modifica el artículo 23.1 y el anexo XI
- Orden PRE7124472006, de 20 de abril, por el que se modifican los anexos I y V
- Real Decreto 1802/2008, de 3 de noviembre, por el que se modifica el Reglamento sobre notificación de sustancias nuevas y clasificación, envasado y etiquetado de sustancias peligrosas, aprobado por Real Decreto 363/1995, de 10 de marzo, con la finalidad de adaptar sus disposiciones al Reglamento (CE) n.º 1907/2006 del Parlamento Europeo y del Consejo (Reglamento REACH).

- Señalización

- Real Decreto 485/1997, de 14 de abril, Disposiciones mínimas en materia de Señalización de seguridad y salud en el trabajo. Ministerio de Trabajo y Asuntos Sociales. BOE núm. 97 de 23 de abril de 1997.
- IC 8.3. de Señalización de Obras en Carreteras.

- Incendios

- Orden de 24 de octubre de 1979 sobre protección anti-incendios en los establecimientos sanitarios.
- Orden de 25 de septiembre de 1979 sobre prevención de incendios en establecimientos turísticos.
- Real Decreto 47/2004, de 10 de febrero, de establecimientos hoteleros.
- Real Decreto 513/2017, de 22 de mayo, por el que se aprueba el Reglamento de instalaciones de protección contra incendios
- Orden de 27 de julio de 1999 por el que se determinan las condiciones que deben reunir los extintores de incendios instalados en vehículos de transporte de personas o de mercancías.
- Ordenanzas Municipales.
- Ley 12/2023, de 23 de noviembre, de los servicios de prevención y extinción de incendios y salvamento.

Electricidad

- Real Decreto 223/2008, de 15 de febrero, por el que se aprueban el Reglamento sobre condiciones técnicas y garantías de seguridad en líneas eléctricas de alta tensión y sus instrucciones técnicas complementarias ITC-LAT 01 a 09.
- Real Decreto 842/2002 de 2 de agosto Reglamento Electrotécnico de Baja Tensión e Instrucciones Técnicas Complementarias.

carminos BALEARES	
Expediente	Fecha
2026/00320/01	30/01/2026 Pág. 122
VISADO	

- *Real Decreto 337/2014, de 9 de mayo, por el que se aprueban el Reglamento sobre condiciones técnicas y garantías de seguridad en instalaciones eléctricas de alta tensión y sus Instrucciones Técnicas Complementarias ITC-RAT 01 a 23*
- *Real Decreto 337/2014, de 9 de mayo, por el que se aprueban el Reglamento sobre condiciones técnicas y garantías de seguridad en instalaciones eléctricas de alta tensión y sus Instrucciones Técnicas Complementarias ITC-RAT 01 A 23*
- *Orden de 27 de noviembre de 1987. Actualización de las Instrucciones técnicas complementarias MIE-RAT 13 y MIE-RAT 14 del Reglamento sobre condiciones técnicas y garantías de seguridad en centrales eléctricas, subestaciones y centros de transformación.*
- *Orden de 23 de junio de 1988. Actualización de diversas instrucciones técnicas complementarias MIE-RAT de Reglamento sobre condiciones técnicas y garantías de seguridad en centrales eléctricas, subestaciones y centros de transformación.*
- *Orden de 16 de abril de 1991, por la que se modifica el punto 3.6 de la Instrucción Técnica complementaria MIE-RAT 06 del reglamento sobre condiciones técnicas y garantías de seguridad en centrales eléctricas, subestaciones y centros de transformación.*
- *Real Decreto 614/2001, de 8 de junio, sobre disposiciones mínimas para la protección de la salud y seguridad de los trabajadores frente al riesgo eléctrico. BOE núm. 148 de 21 de junio de 2001.*
- *Orden ETU/995/2017, de 6 de octubre, por la que se aprueban instrucciones técnicas complementarias del capítulo IX "Electricidad" del Reglamento General de Normas Básicas de Seguridad Minera.*

Construcción

- *Real Decreto 1627/1997, de 24 de Octubre, Disposiciones mínimas de seguridad y salud en las obras de construcción. BOE núm. 256 de 25 de octubre de 1997.*
- *Ordenanza de trabajo en la Construcción, Vidrio y Cerámica. OM de 28 agosto 1970. BOE 5, 7, 8 y 9 de septiembre de 1970. OM 28 de julio de 1977. OM de 4 de julio de 1983. Resolución de 30 de enero de 1997, de la Dirección General de Trabajo y Migraciones, por la que se dispone la inscripción en el Registro y publicación del contenido de la prórroga de Trabajo de Construcción, Vidrio y Cerámica, en el sector.*
- *Convenio 62 de la OIT, relativo a las prescripciones de seguridad en la industria de la edificación.*
- *Ley 38/1999, de 5 de noviembre, de Ordenación de la Edificación, concreta en la Disposición adicional cuarta la titulación académica y profesional de los Coordinadores de Seguridad y Salud en las obras de edificación. BOE de 6 de noviembre de 1999.*
- *Resolución de 8 de abril de 1999, sobre Delegación de Facultades en Materia de Seguridad y Salud en las Obras de Construcción, complementa artículo 18 de RD 1627/1997, de 24 de octubre de 1997, sobre Disposiciones mínimas de Seguridad y Salud en las Obras de Construcción.*
- *Resolución de 6 de septiembre de 2023, de la Dirección General de Trabajo, por la que se registra y publica el VII Convenio colectivo general del sector de la construcción.*

caminoS  <small>Collegio de Ingenieros de Caminos, Canales y Puertos</small>	
BALEARES	
Expediente	Fecha
2026/00320/01	30/01/2026 Pág. 123
VISADO	

- Resolución de 25 de diciembre de 2023, de la Dirección General de Trabajo, por la que se registra y publica el Acuerdo de modificación del VII Convenio colectivo general del sector de la construcción.
- Ordenanzas Municipales sobre Vallados de Obra, Ocupaciones de Viales, etc.
- Ley 32/2006, de 18 de octubre, reguladora de la subcontratación en el sector de la construcción
- RD 1109/2007, de 24 de agosto, por el que se desarrolla la Ley 32/2006, de 18 de octubre, reguladora de la subcontratación en el Sector de la Construcción

Equipos de trabajo

- Real Decreto 1215/1997, de 18 de julio, Disposiciones mínimas de Seguridad y Salud para la utilización por los trabajadores de los Equipos de Trabajo. Ministerio de Trabajo y Asuntos Sociales. BOE núm. 188 de 7 de agosto de 1997.
 - Real Decreto 2177/2004, de 12 de noviembre, por el que se modifica el Real Decreto 1215/1997, de 18 de julio, por el que se establecen las disposiciones mínimas de seguridad y salud para la utilización por los trabajadores de los equipos de trabajo, en materia de trabajos temporales en altura.

Máquinas

- Convenio 119 de la OIT, relativo a la protección de la maquinaria.
- Real Decreto 2177/2004, de 10 de noviembre, por el que se derogan diferentes disposiciones en materia de normalización y homologación de productos industriales.
- Real Decreto 1644/2008, de 10 de octubre, por el que se establecen las normas para la comercialización y puesta en servicio de las máquinas, publicada por el BOE número 246 de 11 de Octubre de 2008.
- Real Decreto 683/2003, de 12 de junio, por el que se derogan diferentes disposiciones en materia de normalización y homologación de productos industriales de construcción.
- Real Decreto 2200/1995, de 28 de diciembre de 1995, que aprueba el Reglamento de la Infraestructura para la Calidad y la Seguridad Industrial, que complementa al RD 2584/1981, de 18 de septiembre de 1981.
- Real Decreto 411/1997, de 21 de marzo, por el que se modifica el Real Decreto 2200/1995, de 28 de diciembre, por el que se aprueba el Reglamento de la infraestructura para la calidad y seguridad industrial.
- Reglamento (CE) nº 761/2001 del Parlamento Europeo y del Consejo, de 19 de marzo de 2001, por el que se permite que las organizaciones se adhieran con carácter voluntario a un sistema comunitario de gestión y auditoría medioambientales (EMAS).

- Grúas

- Real Decreto 2291/1985, de 8 de noviembre de 1985. Reglamento de Aparatos de Elevación y Mantenimiento de los mismos. BOE de 11 de diciembre de 1985.

caminos  BALEARES	
Expediente	Fecha
2026/00320/01	30/01/2026 Pág. 124
VISADO	

- Orden de 26 de mayo de 1989, Instrucción Técnica Complementaria I.T.C.-MIE-AEM-3 del Reglamento de Aparatos de Elevación y Manutención referente a carretillas automotoras de manutención. BOE de 9 de junio de 1989.
- Real Decreto 1215/1997, de 18 de julio. Disposiciones mínimas de seguridad y salud para la utilización de Equipos de Trabajo. BOE núm. 188, de 7 de agosto de 1997.
- Real Decreto 836/2003, de 27 de junio, por el que se aprueba una nueva Instrucción técnica complementaria "MIE-AEM-2" del Reglamento de aparatos de elevación y manutención, referente a grúas torre para obras u otras aplicaciones.
- Real Decreto 837/2003, de 27 de junio, por el que se aprueba el nuevo texto modificado y refundido de la Instrucción técnica complementaria "MIE-AEM-4" del Reglamento de aparatos de elevación y manutención, referente a grúas móviles autopulsadas
- Real Decreto 1644/2008, de 10 de octubre, por el que se establecen las normas para la comercialización y puesta en servicio de las máquinas.

- Equipos de protección individual

- Real Decreto 542/2020, de 26 de mayo, por el que se modifican y derogan diferentes disposiciones en materia de calidad y seguridad industrial
- Real Decreto 773/1997, de 30 de mayo, Disposiciones mínimas de seguridad y salud relativas a la utilización por los trabajadores de equipos de protección individual (EPI). Ministerio de Trabajo y Asuntos Sociales. BOE núm. 140 de 12 de junio de 1997.
- Real Decreto 1076/2021, de 7 de diciembre, por el que se modifica el Real Decreto 773/1997, de 30 de mayo, sobre disposiciones mínimas de seguridad y salud relativas a la utilización por los trabajadores de equipos de protección individual.
- Reglamento (CE) nº 765/2008 del Parlamento Europeo y del Consejo, de 9 de julio de 2008, por el que se establecen los requisitos de acreditación y vigilancia del mercado relativos a la comercialización de los productos y por el que se deroga el Reglamento (CEE) nº 339/93.
- REGLAMENTO (UE) 2016/425 del Parlamento Europeo y del Consejo, de 9 de marzo de 2016, relativo a los equipos de protección individual y por el que se deroga la Directiva 89/686/CEE del Consejo

- Aparatos de presión

- Real Decreto 1849/2000, de 10 de noviembre, por el que se derogan diferentes disposiciones en materia de normalización y homologación de productos industriales, publicado en BOE número 289 de 02 de Septiembre de 2000.
- Real Decreto 809/20121, de 21 de septiembre, por el que se aprueba el Reglamento de equipos a presión y sus instrucciones técnicas complementarias
- Real Decreto 709/2015, de 24 de julio, por el que se establecen los requisitos esenciales de seguridad para la comercialización de los equipos a presión

caminos  BALEARES	
Expediente	Fecha
2026/00320/01	30/01/2026 Pág. 125
VISADO	

- Orden de 17 de marzo de 1981 por el que se aprueba la ITC MIE-AP1 referente a calderas, economizadores, precalentadores de agua, sobrecalentadores y recalentadores de vapor. (Modificada por la Orden de 28 de marzo de 1985).
- Real Decreto 1381/2009, de 28 de agosto, por el que se establecen los requisitos para la fabricación y comercialización de los generadores de aerosoles.
- Real Decreto 1388/2011, de 14 de octubre, por el que se dictan las disposiciones de aplicación de la Directiva 2010/35/UE del Parlamento Europeo y del Consejo de 16 de junio de 2010 sobre equipos a presión transportables y por la que se derogan las Directivas 76/767/CEE, 84/525/CEE, 84/526/CEE, 84/527/CEE y 1999/36/CE

Modificado por:

- RD 2097/2004, de 22 de octubre, por el que se aplaza, para determinados equipos, la fecha de aplicación del Real Decreto 222/2001, de 2 de marzo, por el que se dictan las disposiciones de aplicación de la Directiva 1999/36/CE del Consejo, de 29 de abril de 1999, relativa a los equipos a presión transportables. BOE núm. 270 de 9 de noviembre de 2004.
- Orden CTE/2723/2002, de 28 de octubre, por la que se modifica el anexo IV del Real Decreto 222/2001, de 2 de marzo, por el que se dictan las disposiciones de aplicación de la Directiva 1999/36/CE, del Consejo, de 29 de abril, relativa a equipos a presión transportables.

Varios

- Real Decreto 1849/2000, de 10 de noviembre, por el que se derogan diferentes disposiciones en materia de normalización y homologación de productos industriales
- Orden TIN/1071/2010, de 27 de abril, sobre los requisitos y datos que deben reunir las comunicaciones de apertura o de reanudación de actividades en los centros de trabajo.

2 Característica de empleo y conservación de máquinas y herramientas de obra

2.1 Características de empleo y conservación de máquinas

Se cumplirá lo indicado en el Reglamento de Seguridad de máquinas, Real Decreto 1849/2000, de 10 de noviembre.

2.2 Características de empleo y conservación de útiles y herramientas

Tanto en el empleo como en la conservación de los útiles y herramientas, el Encargado de Obra velará por su correcto empleo y conservación, exigiendo a los trabajadores el cumplimiento de las especificaciones dadas por el fabricante.

caminos  BALEARES	
Expediente	Fecha
2026/00320/01	30/01/2026 Pág. 126
VISADO	

El Encargado de Obra cuidará que los útiles y herramientas se utilicen con las prescripciones de seguridad específicas para ellas y vigilará la no realización de tareas de mantenimiento de las máquinas en el interior de la obra.

Las herramientas y útiles establecidos en las previsiones de este DOCUMENTO INFORMATIVO DE SEGURIDAD Y SALUD, pertenecen al grupo de herramientas y útiles conocidos y con experiencia en su empleo. A dichas herramientas y útiles deben aplicarse las normas generales de carácter práctico y de general conocimiento, vigentes según los criterios generalmente admitidos.

3 Características, empleo y conservación de los equipos preventivos.

Dentro de los equipos preventivos, se consideran los dos grupos fundamentales: Equipos de Protección Individual (EPI) y Medios de protección Colectiva.

3.1 Equipos de protección individual

a) Protectores de la cabeza:

- Cascos de seguridad (obras públicas y construcción, minas e industrias diversas).
- Cascos de protección contra choques e impactos.
- Prendas de protección para la cabeza (gorros, gorras, sombreros, etc. , de tejido recubierto, etc.).
- Cascos para usos especiales (fuego, productos químicos, etc.).

b).- Protectores del oído:

- Protectores auditivos tipo "tapones"
- Protectores auditivos desechables o reutilizables.
- Protectores auditivos tipo "orejeras", con arnés de cabeza, bajo la barbilla o la nuca.
- Casco antirruido.
- Protectores auditivos acoplables a los cascos de protección para la industria.
- Protectores auditivos dependientes del nivel.
- Protectores auditivos con aparatos de intercomunicación.

c).- Protectores de los ojos y de la cara:

- Gafas de montura "universal".
- Gafas con montura "integral" (uni o biocular).
- Gafas de montura "cazoletas"
- Pantallas faciales.
- Pantallas para soldadura (de mano, de cabeza, acoplables a casco de protección para la industria).

caminoS  BALEARES	
Expediente	Fecha
2026/00320/01	30/01/2026
Pág. 127	
VISADO	

d).- Protección de las vías respiratorias

- Equipos filtrantes de partículas (molestas, nocivas, tóxicas o radiactivas).
- Equipos filtrantes frente a gases y vapores.
- Equipos filtrantes mixtos.
- Equipos aislantes de aire libre.
- Equipos aislantes con suministro de aire.
- Equipos respiratorios con casco o pantalla para soldadura.
- Equipos respiratorios con máscara amovible para soldadura.
- Equipos de submarinismo.

e).- Protectores de manos y brazos:

- Guantes contra agresiones mecánicas (perforaciones, cortes, vibraciones).
- Guantes contra las agresiones químicas.
- Guantes contra las agresiones de origen eléctrico.
- Guantes contra las agresiones de origen térmico.
- Manoplas.
- Manguitos y mangas.

f).- Protectores de pies y piernas:

- Calzado de seguridad.
- Calzado de protección.
- Calzado de trabajo.
- Calzado y cubrecalzado de protección contra el calor.
- Calzado y cubrecalzado de protección contra el frío.
- Calzado frente a la electricidad.
- Calzado de protección contra las motosierras.
- Protectores amovibles del empeine.
- Polainas.
- Suelas amovibles (antitérmicas, antiperforación, o antitranspiración).
- Rodilleras.

g).- Protectores de la piel

- Cremas de protección y pomadas.

h).- Protectores del tronco y el abdomen

- Chalecos, chaquetas y mandiles de protección contra las agresiones mecánicas (perforaciones, cortes, proyecciones de metales en fusión).
- Chalecos, chaquetas y mandiles de protección contra las agresiones químicas BALEARES
- Chalecos termógenos.

caminos  <small>Collegio de Ingenieros de Caminos, Canales y Puertos</small>	
Expediente	Fecha
2026/00320/01	30/01/2026
Pág. 128	
VISADO	

- Chalecos salvavidas.
- Mandiles de protección contra los rayos X.
- Cinturones de sujeción del tronco.
- Fajas y cinturones antivibraciones.

i).- Protección total del cuerpo:

- Equipos de protección contra las caídas de altura.
- Dispositivos anticaídas deslizantes.
- Arneses.
- Cinturones de sujeción.
- Dispositivos anticaídas con amortiguador.
- Ropa de protección.
- Ropa de protección contra las agresiones mecánicas (perforaciones, cortes).
- Ropa de protección contra las agresiones químicas.
- Ropa de protección contra las proyecciones de metales en fusión y las radiaciones infrarrojas.
- Ropa de protección contra las fuentes de calor intenso o estrés térmico.
- Ropa de protección contra bajas temperaturas.
- Ropa de protección contra la contaminación radiactiva.
- Ropa antipolvo.
- Ropa antigás.
- Ropa y accesorios (brazalete, guantes) de señalización (retroreflectantes, fluorescente).

Todas las prendas de protección personal o elementos de protección colectiva tendrán fijado un período de vida útil, desechándose a su término.

Cuando por las circunstancias del trabajo se produzca un deterioro más rápido en una determinada prenda o equipo, se repondrá éste, independientemente de la duración prevista o fecha de entrega.

Toda prenda o equipo de protección que haya sufrido un trato límite, es decir, el máximo para el que fue concebido (por ejemplo, por un accidente) será desechado y reemplazado al momento.

Aquellas prendas que por su uso hayan adquirido más holguras o tolerancias de las admitidas por el fabricante, serán repuestas inmediatamente.

El uso de una prenda o equipo de protección nunca representará un riesgo en sí mismo.

Todo Equipo de Protección Individual tendrán marcado "CE". Así mismo se cumplirá el Real Decreto 1076/2021, de 7 de diciembre, por el que se modifica el Real Decreto 773/1997, de 30 de mayo, sobre disposiciones mínimas de seguridad y salud relativas a la utilización por los trabajadores de equipos de protección individual y el REGLAMENTO (UE) 2016/425 DEL PARLAMENTO EUROPEO Y DEL CONSEJO de 9 de marzo de 2016, relativo a los equipos de protección individual y por el que se deroga la Directiva 89/686/CEE del

caminoS BALEARES		<small>Collegio de Ingenieros de Caminos, Canales y Puertos</small>
Expediente	Fecha	
2026/00320/01	30/01/2026	
Pág. 129		
VISADO		

Consejo, este reglamento establece las condiciones armonizadas para la comercialización de productos de protección individual en la Unión Europea.

3.2 Equipos de protección colectiva

La protección colectiva puede definirse como: "La incorporación al medio productivo de una protección, que sirviendo para todos los trabajadores, elimina el riesgo".

Una forma de clasificar las protecciones colectivas es mediante dos grandes grupos, según protejan de riesgo de accidentes o de enfermedad del trabajo.

- Protecciones colectivas de seguridad contra el riesgo de:
 - Caídas de personas
 - Caídas de materiales y objetos
 - Caídas de vehículos
 - Sobrecargas en máquinas
 - Electricidad
 - Incendios

 - Protecciones colectivas de Higiene industrial contra los riesgos de:
 - Radiaciones
 - Ruidos
 - Vibraciones
 - Gases
 - Polvos

 - Protecciones colectivas contra riesgos de altura:
 - a) Redes: Sirven para impedir o limitar la caída de altura de personas y/o objetos.
 - b) Barandillas: Las barandillas son protecciones colectivas, que tienen por objeto evitar la caída de altura, de personas que trabajan junto al vacío, y de algunos objetos.
Deberán cumplir con la norma UNE-EN 13374:2013 +A1:2019
- Se pueden clasificar respecto a su morfología en:
- Barandillas sujetas por montantes.
 - Montante incorporado al forjado
 - Montante tipo sargento
 - Montante tipo puntal
 - Barandillas en andamios, plataformas de trabajo y pasarelas

caminos  Colegio de Ingenieros de Caminos, Canales y Puertos	
BALEARES	
Expediente	Fecha
2026/00320/01	30/01/2026
Pág. 130	
VISADO	

- Barandillas en cubiertas y tejados.

- Barandillas en plataformas de trabajo

Los huecos grandes deben ser protegidos por barandillas (sin perjuicio de que se conserve cubrición de ese hueco mediante red o mallazo).

b) Tapas para pequeños huecos:

- Tapas de madera o metálicas: Las de madera deben tener sus elementos unidos por tablas clavadas transversalmente..

c) Otros elementos de protección colectiva:

- Topes para la descarga de vehículos a distinto nivel(como protección frente al vuelco de maquinaria)
- Extintores (como protección frente a incendios)

- Plataformas de trabajo:

Tendrán como mínimo 60 cm de ancho y las situadas a más de 2 m del suelo estarán dotadas de barandillas de 90 cm de altura, listón intermedio y rodapié.

- Vallas autónomas de limitación y protección:

Tendrán como mínimo 90 cm de altura, metálicas y con pies derechos de apoyo de tal modo que conserven su estabilidad. Estas vallas podrán utilizarse, ancladas convenientemente, para la protección de zanjas y pozos.

- Balizamientos:

Cumplirán con la Norma UNE 81.501, Señalización de Seguridad en los lugares de trabajo.

- Señales de circulación:

Cumplirán lo previsto en el artículo 701 del Pliego de Prescripciones Técnicas Generales para Obras de Carreteras y Puentes (PG-3/75, B.O.E. 7.7.76) y se atenderán a lo indicado en la Norma 8.3-I.C. Señalización de Obras (Orden 31.8.87, B.O.E. 18.9.87).

Respecto a su colocación, se atenderá al Código de Circulación.

- Señales de seguridad:

Se proveerán y se colocarán de acuerdo con el Real Decreto 485/1997, de 14 de abril, sobre disposiciones mínimas en materia de señalización de seguridad y salud en el trabajo.

- Extintores:

Serán adecuados en agente extintor y tamaño al tipo de incendio previsible.

caminos  BALEARES	
Expediente	Fecha
2026/00320/01	30/01/2026 Pág. 131
VISADO	

Se revisarán cada 6 meses como máximo.

- Interruptores diferenciales y tomas de tierra:

La sensibilidad mínima de los interruptores diferenciales será para alumbrado de 30 mA y para fuerza de 300 mA.

La resistencia de las tomas de tierra no será superior a la que garantice, de acuerdo con la sensibilidad del interruptor diferencial, una tensión máxima de 24 V.

Se medirá su resistencia periódicamente y, al menos, en la época más seca del año.

- Portabotellas:

Las bombonas de oxígeno y acetileno, para transporte en horizontal dentro de la obra, se llevarán siempre sobre carro portabotellas.

- Válvulas antirretroceso:

Los equipos de oxiacetileno llevarán tres válvulas antirretroceso: una en el acoplamiento de la manguera de la salida de los manorreductores de bombonas y otra en la conexión del soplete.

- Ganchos para reparaciones, conservación y mantenimiento:

Tendrán las características adecuadas para soportar los pesos de los elementos que se han de suspender. Satisfarán a las Normas UNE que a ellos se refieran.

4 Condiciones generales

4.1 Condiciones generales de la obra

El presente Pliego de Condiciones técnicas particulares de seguridad y salud, es un documento contractual de esta obra que tiene por objeto:

- Exponer todas las obligaciones en materia de SEGURIDAD Y SALUD en el TRABAJO, de la Empresa Contratista adjudicataria de la obra.
- Concretar la calidad de la PREVENCIÓN decidida.
- Exponer las ACTIVIDADES PREVENTIVAS de obligado cumplimiento en los casos determinados por el pliego constructivo y exponer las ACTIVIDADES PREVENTIVAS que serán propias de la Empresa Contratista.
- Fijar unos determinados niveles de calidad de toda la PREVENCIÓN que se prevé utilizar con el fin de garantizar su éxito.

caminos  BALEARES	
Expediente	Fecha
2026/00320/01	30/01/2026 Pág. 132
VISADO	

- Definir las formas de efectuar el control de la puesta en obra de la PREVENCIÓN decidida y su administración.
- Establecer un determinado programa formativo en materia de SEGURIDAD Y SALUD que sirva para implantar con éxito la PREVENCIÓN diseñada.

Todo eso con el objetivo global de conseguir un desarrollo de la obra sin accidentes ni enfermedades profesionales, al cumplir los objetivos fijados en la memoria de SEGURIDAD Y SALUD, y que han de entenderse como transcritos a norma fundamental de este documento contractual.

4.2 Principios mínimos de seguridad y salud aplicados en la obra

4.2.1 Disposiciones mínimas generales relativas a los lugares de trabajo en la obra

Estabilidad y solidez:

- Se procurará la estabilidad de los materiales, equipos y de cualquier elemento que en cualquier desplazamiento pudiera afectar a la seguridad y la salud de los trabajadores.
- El acceso a cualquier superficie que conste de materiales que no ofrezcan una resistencia suficiente sólo se autorizará si se proporcionan los equipos o medios apropiados para que el trabajo se realice de manera segura.

Instalaciones de suministro y reparto de energía:

- La instalación eléctrica de los lugares de trabajo en las obras se ajustará a lo dispuesto en su normativa específica.
- Las instalaciones se proyectarán, realizarán y utilizarán de manera que no entrañen peligro de incendio ni de explosión y de modo que las personas estén debidamente protegidas contra los riesgos de electrocución por contacto directo o indirecto.
- la realización, la elección del material y de los dispositivos de protección se tendrá en cuenta el tipo y la potencia de la energía suministrada, las condiciones de los factores externos y la competencia de las personas que tengan acceso a partes de la instalación.

Vías y salidas de emergencia:

- Las vías y salidas de emergencia permanecerán expeditas y desembocarán lo más directamente posible en una zona de seguridad.
- En caso de peligro, todos los lugares de trabajo se podrán evacuar rápidamente y en condiciones de máxima seguridad para los trabajadores.
- El número, la distribución y las dimensiones de las vías y salidas de emergencia dependerán del uso de los equipos, de las dimensiones de la obra y de los locales, así como del número máximo de personas que puedan estar presente en ellos.
- Las vías y salidas específicas de emergencia estarán señalizadas conforme al Real Decreto 485/1997, de 14 de abril, sobre disposiciones mínimas en materia de señalización de

caminos <small>Collegio de Ingenieros de Caminos, Canales y Puertos</small>	
Real Decreto	
Expediente	Fecha
2026/00320/01	30/01/2026
Pág. 133	
VISADO	

seguridad y salud en el trabajo. Dicha señalización se fijará en los lugares adecuados y tendrá resistencia suficiente.

- Las vías y salidas de emergencia, así como las vías de circulación y las puertas que den acceso a ellas no deberán estar obstruidas por ningún objeto, de modo que puedan utilizarse sin trabas en cualquier momento.
- En caso de avería del sistema de alumbrado, las vías y salidas de emergencia que requieran iluminación deberán estar equipadas con iluminación de seguridad de suficiente intensidad.

Detección y lucha contra incendios:

- Se preverá un número suficiente de dispositivos apropiados de lucha contra incendios y, si fuere necesario, de detectores de incendios y de sistemas de alarma.
- Dichos dispositivos de lucha contra incendios y sistemas de alarma se verificarán y mantendrán con regularidad. Se realizarán, a intervalos regulares, pruebas y ejercicios adecuados.
- Los dispositivos no automáticos de lucha contra incendios serán de fácil acceso y manipulación. Estarán señalizados conforme al Real Decreto sobre señalización de seguridad y salud en el trabajo. Dicha señalización se fijará en los lugares adecuados y tendrá la resistencia suficiente.

Ventilación:

- Teniendo en cuenta los métodos de trabajo y las cargas físicas impuestas a los trabajadores, éstos dispondrán de aire limpio en cantidad suficiente.
- En caso de que se utilice una instalación de ventilación, se mantendrá en buen estado de funcionamiento y los trabajadores no estarán expuestos a corrientes de aire que perjudiquen su salud. Siempre que sea necesario para la salud de los trabajadores, existirá un sistema de control que indique cualquier avería.

Exposición a riesgos particulares:

- Los trabajadores no estarán expuestos a niveles sonoros nocivos ni a factores externos nocivos (por ejemplo, gases, vapores, polvo).
- En caso de que algunos trabajadores deban penetrar en una zona cuya atmósfera pudiera contener sustancias tóxicas o nocivas, no tener oxígeno en cantidad suficiente o ser inflamable, la atmósfera confinada será controlada y se adoptarán medidas adecuadas para prevenir cualquier peligro.
- En ningún caso podrá exponerse a un trabajador una atmósfera confinada de alto riesgo. Al menos, quedarán bajo vigilancia permanente desde el exterior y se tomarán todas las debidas precauciones para que se le pueda prestar auxilio eficaz e inmediato.

Temperatura:

Camino BALEARES	
Expediente	Fecha
2026/00320/01	30/01/2026
Pág. 134	
VISADO	

- La temperatura será la adecuada para el organismo humano durante el tiempo de trabajo, cuando las circunstancias lo permitan, teniendo en cuenta los métodos de trabajo que se apliquen y las cargas físicas impuestas a los trabajadores.

Iluminación:

- Los lugares de trabajo, los locales y las vías de circulación en la obra dispondrán, en la medida de lo posible, de suficiente luz natural y tendrán una iluminación artificial adecuada y suficiente durante la noche y cuando no sea suficiente la luz natural. En su caso, se utilizarán puntos de iluminación portátiles con protección antichoques. El color utilizado para la iluminación artificial no altera o influirá en la percepción de las señales o paneles de señalización.
- Las instalaciones de iluminación de los locales de los puestos de trabajo y de las vías de circulación estará colocada de tal manera que el tipo de iluminación previsto no suponga riesgo de accidente para los trabajadores.
- Los locales, los lugares de trabajo y las vías de circulación en los que los trabajadores estén particularmente expuestos a riesgos en caso de avería de la iluminación artificial poseerá de iluminación de seguridad de intensidad suficiente.

Puertas y portones:

- Las puertas correderas irán provistas de un sistema de seguridad que les impida salirse de los raíles y caerse.
- Las puertas y portones que se abran hacia arriba irán provistos de un sistema de seguridad que les impida volver a bajarse.
- Las puertas y portones situados en el recorrido de las vías de emergencia estarán señalizados de manera adecuada.
- En las proximidades inmediatas de los portones destinados sobre todo a la circulación de vehículos existirán puertas para la circulación de los peatones, salvo en caso de que el paso sea seguro para éstos. Dichas puertas estarán señalizadas de manera claramente visible y permanecer expeditas en todo momento.
- Las puertas y portones mecánicos funcionarán sin riesgo de accidente para los trabajadores. Poseerán de dispositivos de parada de emergencia fácilmente identificables y de fácil acceso y también podrán abrirse manualmente excepto si en caso de producirse una avería en el sistema de energía se abrirá automáticamente.

Vías de circulación y zonas peligrosas:

- Las vías de circulación, incluidas las escaleras, las escalas fijas y los muelles y rampas de carga estarán calculados, situados, acondicionados y preparados para su uso de manera que se puedan utilizarse fácilmente, con toda seguridad y conforme a lo que se les

carriños BALEARES	
Expediente	Fecha
2026/00320/01	30/01/2026 Pág. 135
VISADO	

haya destinado y de forma que los trabajadores, no empleados en las proximidades de estas vías de circulación no corran riesgo alguno.

- Las dimensiones de las vías destinadas a la circulación de personas o de mercancías, incluidas aquellas en las que se realicen operaciones de carga y descarga, se calcularán de acuerdo con el número de personas que puedan utilizarlas y con el tipo de actividad.
- Cuando se utilicen medios de transporte en las vías de circulación, se preverá una distancia de seguridad suficiente o medios de protección adecuados para las demás personas que puedan estar presentes en el recinto. Se señalarán claramente las vías y se procederá regularmente a su control y mantenimiento.
- Las vías de circulación destinadas a los vehículos estarán situadas a una distancia suficiente de las puertas, portones, pasos de peatones, corredores y escaleras.
- Si en la obra hubiera zonas de acceso limitado dichas zonas estarán equipadas con dispositivos que eviten que los trabajadores no autorizados puedan penetrar en ellas. Se tomarán todas las medidas adecuadas para proteger a los trabajadores que estén autorizados a penetrar en las zonas de peligro. Estas zonas estarán señalizadas de modo claramente visible.

Muelles y rampas de carga:

- Los muelles y rampas de carga serán adecuados a las dimensiones de las cargas transportadas.
- Los muelles de carga tendrá al menos una salida y las rampas de carga ofrecerán la seguridad de que los trabajadores no puedan caerse.

Espacio de trabajo:

- Las dimensiones del puesto de trabajo se calcularán de tal manera que los trabajadores dispongan de la suficiente libertad de movimientos para sus actividades, teniendo en cuenta la presencia de todo el equipo y material necesario.

Primeros auxilios:

- Será responsabilidad del empresario garantizar que los primeros auxilios puedan prestarse en todo momento por personal con la suficiente formación para ello. Asimismo, se adoptarán medidas para garantizar la evacuación, a fin de recibir cuidados médicos, de los trabajadores accidentados o afectados por una indisposición repentina.
- Cuando el tamaño de la obra o el tipo de actividad lo requieran, se contará con uno o varios locales para primeros auxilios.
- Los locales para primeros auxilios estarán dotados de las instalaciones y el material de primeros auxilios indispensables y tendrán fácil acceso para las camillas. Estarán señalizados conforme al Real Decreto sobre señalización de seguridad y salud en el trabajo.

BALEARES	
Expediente	Fecha
2026/00320/01	30/01/2026 Pág. 136
VISADO	

- En todos los lugares en los que las condiciones de trabajo lo requieran se dispondrá de material de primeros auxilios, debidamente señalizado y de fácil acceso. Una señalización claramente visible indicará la dirección y el número de teléfono del servicio local de urgencia.

Servicios higiénicos:

- Cuando los trabajadores tengan que llevar ropa especial de trabajo tendrán a su disposición vestuarios adecuados.
- Los vestuarios serán de fácil acceso, tendrán las dimensiones suficientes y dispondrán de asientos e instalaciones que permitan a cada trabajador poner a secar, si fuera necesario, su ropa de trabajo.
- Cuando las circunstancias lo exijan (por ejemplo, sustancias peligrosas, humedad, suciedad), la ropa de trabajo se podrá guardar separada de la ropa de calle y de los efectos personales.
- Cuando los vestuarios no sean necesarios, en el sentido del párrafo primero de este apartado, cada trabajador podrá disponer de un espacio para colocar su ropa y sus objetos personales bajo llave.
- Cuando el tipo de actividad o la salubridad lo requieran, se pondrá a disposición de los trabajadores duchas apropiadas, en número suficiente.
- Las duchas tendrán dimensiones suficientes para permitir que cualquier trabajador se asee sin obstáculos y en adecuadas condiciones de higiene. Las duchas dispondrán de agua corriente, caliente y fría.
- Cuando, con arreglo al párrafo primero de este apartado, no sean necesarias duchas, deberá haber lavabos suficientes y apropiados con agua corriente, caliente si fuere necesario, cerca de los puestos de trabajo y de los vestuarios.
- Si las duchas o los lavabos y los vestuarios estuvieren separados, la comunicación entre unos y otros será fácil.
- Los trabajadores dispondrán en las proximidades de sus puestos de trabajo de los locales de descanso, de los vestuarios y de las duchas o lavabos de locales especiales equipados con un número suficiente de retretes y de lavabos.
- Los vestuarios, duchas, lavabos y retretes estarán separados para hombres y mujeres, o se preverá una utilización por separado de los mismos.

Locales de descanso o de alojamiento:

- Cuando lo exijan la seguridad o la salud de los trabajadores, en particular debido al tipo de actividad o el número de trabajadores, y por motivos de alejamiento de la obra, los trabajadores podrán disponer de locales de descanso y, en su caso, de locales de alojamiento de fácil acceso.

caminos  BALEARES	
Expediente	Fecha
2026/00320/01	30/01/2026
Pág. 137	
VISADO	

- Los locales de descanso o de alojamiento tendrán unas dimensiones suficientes y estarán amueblados con un número de mesas y de asientos con respaldo acorde con el número de trabajadores.
- Cuando no existan este tipo de locales, se pondrá a disposición del personal otro tipo de instalaciones para que puedan ser utilizadas durante la interrupción del trabajo.
- Cuando existan locales de alojamiento fijos se dispondrá de servicios higiénicos en número suficiente, así como de una sala para comer y otra de esparcimiento. Estos locales estarán equipados de camas, armarios, mesas y sillas con respaldo acordes al número de trabajadores, y se tendrá en cuenta, en su caso, para su asignación, la presencia de trabajadores de ambos sexos.
- En los locales de descanso o de alojamiento se tomarán medidas adecuadas de protección para los no fumadores contra las molestias debidas al humo del tabaco.

Mujeres embarazadas y madres lactantes:

- Tendrán la posibilidad de descansar tumbadas en condiciones adecuadas.

Trabajadores minusválidos:

- Los lugares de trabajo estarán acondicionados teniendo en cuenta, en su caso, a los trabajadores minusválidos. Esta disposición se aplicará, en particular, a las puertas, vías de circulación, escaleras, duchas, lavabos, retretes y lugares de trabajo utilizados u ocupados directamente por trabajadores minusválidos.

Consideraciones varias:

- Los accesos y el perímetro de la obra se señalizarán y estarán de manera que sean claramente visibles e identificables.
- En la obra, los trabajadores dispondrán de agua potable y, en su caso, de otra bebida apropiada no alcohólica en cantidad suficiente, tanto en los locales que ocupen como cerca de los puestos de trabajo.
- Los trabajadores dispondrán de instalaciones para poder comer y, en su caso, para preparar sus comidas en condiciones de seguridad y salud.

4.2.2 Disposiciones mínimas específicas relativas a los puestos de trabajo en la obra en el exterior de los locales

Estabilidad y solidez:

- Los puestos de trabajo móviles o fijos situados por encima o por debajo del nivel del suelo serán sólidos y estables teniendo en cuenta:
 - 1º El número de trabajadores que los ocupen.

caminos  BALEARES	
Expediente	Fecha
2026/00320/01	30/01/2026 Pág. 138
VISADO	

- 2º Las cargas máximas que, en su caso, puedan tener que soportar, así como su distribución.
- 3º Los factores externos que pudieran afectarles.
- En caso de que los soportes y los demás elementos de estos lugares de trabajo no posean estabilidad propia, se garantizará su estabilidad mediante elementos de fijación apropiados y seguros con el fin de evitar cualquier desplazamiento inesperado o involuntario del conjunto o de parte de dichos puestos de trabajo.
- Se verificará de manera apropiada la estabilidad y la solidez, especialmente después de cualquier modificación de la altura o de la profundidad del puesto de trabajo.

Caídas de objetos:

- a) Los trabajadores estarán protegidos contra la caída de objetos o materiales; para ello se utilizarán, siempre que sea técnicamente posible, medidas de protección colectiva.
- b) Cuando sea necesario, se establecerán pasos cubiertos o se impedirá el acceso a las zonas peligrosas.
- c) Los materiales de acopio, equipos y herramientas de trabajo se colocaran o almacenaran de forma que se evite su desplome, caída o vuelco.

Caídas de altura:

- a) Las plataformas, andamios y pasarelas, así como los desniveles, huecos y aberturas existentes en los pisos de las obras, que supongan para los trabajadores un riesgo de caída de altura superior a 2 metros, se protegerán mediante barandillas u otro sistema de protección colectiva de seguridad equivalente. Las barandillas serán resistentes, tendrán una altura mínima de 90 centímetros y dispondrán de un reborde de protección, unos pasamanos y una protección intermedia que impidan el paso o deslizamiento de los trabajadores.
- b) Los trabajos en altura sólo podrán efectuarse, en principio, con la ayuda de equipos concebidos para tal fin o utilizando dispositivos de protección colectiva, tales como barandillas, plataformas o redes de seguridad. Si por la naturaleza del trabajo ello no fuera posible, se dispondrán de medios de acceso seguros y se utilizarán cinturones de seguridad con anclaje u otros medios de protección equivalente.
- c) La estabilidad y solidez de los elementos de soporte y el buen estado de los medios de protección se verificarán previamente a su uso, posteriormente de forma periódica y cada vez que sus condiciones de seguridad puedan resultar afectadas por una modificación, período de no utilización o cualquier otra circunstancia.

Factores atmosféricos:

- Se protegerá a los trabajadores contra las inclemencias atmosféricas que puedan comprometer su seguridad y su salud.

BALEARES	
Expediente	Fecha
2026/00320/01	30/01/2026 Pág. 139
VISADO	

Andamios y escaleras:

- Los andamios se proyectarán, construirán y mantendrán convenientemente de manera que se evite que se desplomen o se desplacen accidentalmente.
- Las plataformas de trabajo, las pasarelas y las escaleras de los andamios se construirán, protegerán y utilizarán de forma que se evite que las personas caigan o estén expuestas a caídas de objetos. A tal efecto, sus medidas se ajustarán al número de trabajadores que vayan a utilizarlos.
- Los andamios serán inspeccionados por una persona competente:
 - 1º Antes de su puesta en servicio.
 - 2º A intervalos regulares en lo sucesivo.
 - 3º Después de cualquier modificación, período de no utilización; exposición a la intemperie, sacudidas sísmicas, o cualquier otra circunstancia que hubiera podido afectar a su resistencia o a su estabilidad.
- Los andamios móviles se asegurarán contra los desplazamientos involuntarios.
- Las escaleras de mano cumplirán las condiciones de diseño y utilización señaladas en el Real Decreto 486/1997, de 14 de abril, por el que se establecen las disposiciones mínimas de seguridad y salud en los lugares de trabajo.

Aparatos elevadores:

- Los aparatos elevadores y los accesorios de izado utilizados en obra, se ajustarán a lo dispuesto en su normativa específica.
- Los aparatos elevadores y los accesorios de izado, incluidos sus elementos constitutivos, sus elementos de fijación, anclajes y soportes:
 - 1º Serán de buen diseño y construcción y tendrán una resistencia suficiente para el uso al que estén destinados.
 - 2º Se instalarán y utilizarán correctamente.
 - 3º Se mantendrán en buen estado de funcionamiento.
 - 4º Serán manejados por trabajadores cualificados que hayan recibido una formación adecuada.
- En los aparatos elevadores y en los accesorios de izado se colocará, de manera visible, la indicación del valor de su carga máxima.
- Los aparatos elevadores lo mismo que sus accesorios no se utilizarán para fines distintos de aquéllos a los que estén destinados.

Vehículos y maquinaria para movimiento de tierras y manipulación de materiales:

- Los vehículos y maquinaria para movimientos de tierras y manipulación de materiales se ajustarán a lo dispuesto en su normativa específica.

caminos  <small>Collegio de Ingenieros de Caminos, Canarias y Puertos</small>	
BALEARES	
Expediente	Fecha
2026/00320/01	30/01/2026 Pág. 140
VISADO	

- Todos los vehículos y toda maquinaria para movimientos de tierras y para manipulación de materiales:
 - 1º Estarán bien proyectados y contruidos, teniendo en cuenta, en la medida de lo posible, los principios de la ergonomía.
 - 2º Se mantendrán en buen estado de funcionamiento.
 - 3º Se utilizarán correctamente.
- Los conductores y personal encargado de vehículos y maquinarias para movimientos de tierras y manipulación de materiales recibirán una formación especial.
- Se adoptarán medidas preventivas para evitar que caigan en las excavaciones o en el agua vehículos o maquinarias para movimiento de tierras y manipulación de materiales.
- Cuando sea adecuado, las maquinarias para movimientos de tierras y manipulación de materiales estarán equipadas con estructuras concebidas para proteger al conductor contra el aplastamiento, en caso de vuelco de la máquina, y contra la caída de objetos.

Instalaciones, máquinas y equipos:

- Las instalaciones, máquinas y equipos utilizados en las obras se ajustarán a lo dispuesto en su normativa específica.
- Las instalaciones máquinas y equipos, incluidas las herramientas manuales o sin motor:
 - 1º Estarán bien proyectados y contruidos, teniendo en cuenta, en la medida de lo posible, los principios de la ergonomía.
 - 2º Se mantendrá en buen estado de funcionamiento.
 - 3º Se utilizarán exclusivamente para los trabajos que hayan sido diseñados.
 - 4º Serán manejados por trabajadores que hayan recibido una formación adecuada.
- Las instalaciones y los aparatos a presión se ajustarán a lo dispuesto en su normativa específica.

Instalaciones de distribución de energía:

- Se verificarán y mantendrán con regularidad las instalaciones de distribución de energía presentes en la obra, en particular las que estén sometidas a factores externos.
- Las instalaciones existentes antes del comienzo de la obra estarán localizadas, verificadas y señalizadas claramente.
- Cuando existan líneas de tendido eléctrico aéreas que puedan afectar a la seguridad en la obra se desviarán fuera del recinto de la obra o se dejarán sin tensión. Si esto no fuera posible, se colocarán barreras o avisos para que los vehículos y las instalaciones se mantengan alejados de las mismas. En caso de que vehículos de la obra tuvieran que circular bajo el tendido se utilizarán una señalización de advertencia y una protección de delimitación de altura.

Estructuras metálicas o de hormigón, encofrados y piezas prefabricadas pesadas:

caminos  BALEARES	
Expediente	Fecha
2026/00320/01	30/01/2026
Pág. 141	
VISADO	

- Las estructuras metálicas o de hormigón y sus elementos, los encofrados, las piezas prefabricadas pesadas o los soportes temporales y los apuntalamientos sólo se podrán montar o desmontar bajo vigilancia, control y dirección de una persona competente.
- Los encofrados, los soportes temporales y los apuntalamientos se proyectarán, calcularán, montarán y mantendrán de manera que puedan soportar sin riesgo las cargas a que sean sometidos.
- Se adoptarán las medidas necesarias para proteger a los trabajadores contra los peligros derivados de la fragilidad o inestabilidad temporal de la obra.

Otros trabajos específicos.

- Los trabajos de derribo o demolición que puedan suponer un peligro para los trabajadores se estudiarán, planificarán y emprenderán bajo la supervisión de una persona competente y se realizarán adoptando las precauciones, métodos y procedimientos apropiados.
- En los trabajos en tejados se adoptarán las medidas de protección colectiva que sean necesarias, en atención a la altura, inclinación o posible carácter o estado resbaladizo, para evitar la caída de trabajadores, herramientas o materiales. Asimismo, cuando haya que trabajar sobre o cerca de superficies frágiles, se tomarán medidas preventivas adecuadas para evitar que los trabajadores las pisen inadvertidamente o caigan a través suyo.
- Los trabajos con explosivos, así como los trabajos en cajones de aire comprimido se ajustarán a lo dispuesto en su normativa específica.
- Las ataguías estarán bien construidas, con materiales apropiados y sólidos, con una resistencia suficiente y provista de un equipamiento adecuado para que los trabajadores puedan ponerse a salvo en caso de irrupción de agua y de materiales. La construcción, el montaje, la transformación o el desmontaje de una ataguía se realizarán únicamente bajo la vigilancia de una persona competente. Asimismo, las ataguías serán inspeccionadas por una persona competente a intervalos regulares.

4.2.3 Procedimientos para el control de acceso de personal a la obra

Diariamente se controlará el acceso a obra mediante la firma a la entrada y a la salida de cada jornada, en estadillos diarios que dispondrán de fichas del tipo siguiente para todos los trabajadores:

Nombre y Apellidos:	
Entrada	Firma:
Salida	Firma:

Semanalmente se realizará un seguimiento de este control del Personal de Obra.

caminos BALEARES		<small>Collegio de Ingenieros de Caminos, Canales y Puertos</small>
Expediente	Fecha	
2026/00320/01	30/01/2026	
Pág. 142		
VISADO		

De este modo facilitará el conocimiento real del número de trabajadores presentes en obra, los cuales son los únicos autorizados a permanecer en la misma y a la vez comprobar el dimensionamiento correcto de las instalaciones higiénico-sanitarias de la obra.

El objetivo fundamental de la formalización del presente protocolo es conseguir un adecuado control de la situación legal de los trabajadores dentro de las empresas a las que pertenecen, además de dejar constancia documental de dicha asistencia.

El Técnico de Seguridad y Salud de la Empresa Contratista o los Servicios de personal, deberán entregar este documento semanalmente al Coordinador de Seguridad y Salud o Dirección Facultativa.

La Autoridad Portuaria de Baleares realiza la coordinación de actividades empresariales mediante la OFICINA DE COORDINACION DE ACTIVIDADES EMPRESARIALES en adelante OCAE, por lo cual, todas las empresas que realicen trabajos en los recintos portuarios adscritos a esta administración promotora deberá estar homologada en OCAE, además se deberá comunicar a esta oficina OCAE las actividades que se realizaran con el periodo en el que se realice y quienes serán las empresas participantes en la actividad, para realizar una adecuada coordinación con las demás empresas que realicen trabajos en el área descrita.

5 Condiciones legales

5.1 Normas y reglamentos que se ven afectados por las características de la obra y que deberán ser tenidos en cuenta durante su ejecución

La ejecución de la obra objeto de este Pliego de Seguridad y Salud estará regulada por la Normativa de obligada aplicación que a continuación se cita.

Esta relación de textos legales no es exclusiva ni excluyente respecto de otra Normativa específica que pudiera encontrarse en vigor.

- Real Decreto 1627/1997, de 24 de octubre, por el que se establecen disposiciones mínimas de Seguridad y Salud en las obras de construcción en el marco de la Ley 31/1995 de 8 de noviembre de Prevención de Riesgos Laborales.
 - Este Real Decreto define las obligaciones del Promotor, Proyectista, Contratista, Subcontratista y Trabajadores Autónomos e introduce las figuras del Coordinador en materia de seguridad y salud durante la elaboración del proyecto y durante la ejecución de las obras.
 - El Real Decreto establece mecanismos específicos para la aplicación de la Ley de Prevención de Riesgos Laborales y del Real Decreto 39/1997 de 17 de enero, por el que se aprueba el Reglamento de los Servicios de Prevención.

caminoS  <small>Collegio de Ingenieros de Caminos, Canales y Puertos</small>	
BALEARES	
Expediente	Fecha
2026/00320/01	30/01/2026 Pág. 143
VISADO	

- Ley 31/1995, de 8 de noviembre, de Prevención de Riesgos Laborales, que tiene por objeto promover la Seguridad y la Salud de los trabajadores, mediante la aplicación de medidas y el desarrollo de las actividades necesarias para la prevención de riesgos derivados del trabajo. El art. 36 de la Ley 50/1998 de acompañamiento a los presupuestos modifica los artículos. 45, 47, 48 y 49 de esta Ley.
 - A tales efectos esta Ley establece los principios generales relativos a la prevención de los riesgos profesionales para la protección de la seguridad y salud, la eliminación o disminución de los riesgos derivados del trabajo, la información, la consulta, la participación equilibrada y la formación de los trabajadores en materia preventiva, en los términos señalados en la presente disposición.
 - Para el cumplimiento de dichos fines, la presente Ley, regula las actuaciones a desarrollar por las Administraciones Públicas, así como por los empresarios, los trabajadores y sus respectivas organizaciones representativas.
 - Se tendrá especial atención a:

CAPÍTULO I : Objeto, ámbito de aplicaciones y definiciones.

CAPÍTULO III : Derecho y obligaciones, con especial atención a:

- Art. 14. Derecho a la protección frente a los riesgos laborales.
- Art. 15. Principios de la acción preventiva.
- Art. 16. Evaluación de los riesgos.
- Art. 17. Equipos de trabajo y medios de protección.
- Art. 18. Información, consulta y participación de los trabajadores.
- Art. 19. Formación de los trabajadores.
- Art. 20. Medidas de emergencia.
- Art. 21. Riesgo grave e inminente.
- Art. 22. Vigilancia de la salud.
- Art. 23. Documentación.
- Art. 24. Coordinación de actividades empresariales.
- Art. 25. Protección de trabajadores especialmente sensibles a determinados riesgos.
- Art. 29. Obligaciones de los trabajadores en materia de prevención de riesgos.

CAPÍTULO IV : Servicios de prevención

- Art. 30.- Protección y prevención de riesgos profesionales.
- Art. 31.- Servicios de prevención.

CAPÍTULO V : Consulta y participación de los trabajadores.

- Art. 33.- Consulta a los trabajadores.
- Art. 34.- Derechos de participación y representación.
- Art. 35.- Delegados de Prevención.

caminos  BALEARES	
Expediente	Fecha
2026/00320/01	30/01/2026 Pág. 144
VISADO	

- Art. 36.- Competencias y facultades de los Delegados de Prevención.
- Art. 37.- Garantías y sigilo profesional de los Delegados de Prevención.
- Art. 38.- Comité de Seguridad y Salud.
- Art. 39.- Competencias y facultades del Comité de Seguridad y Salud.
- Art. 40.- Colaboración con la Inspección de Trabajo y Seguridad Social.

CAPÍTULO VII : Responsabilidades y sanciones.

- Art. 42.- Responsabilidades y su compatibilidad.
 - Art. 43.- Requerimientos de la Inspección de Trabajo y Seguridad Social.
 - Art. 44.- Paralización de trabajos.
 - Art. 45.- Infracciones administrativas.
 - Art. 46.- Infracciones leves.
 - Art. 47.- Infracciones graves.
 - Art. 48.- Infracciones muy graves.
 - Art. 49.- Sanciones.
 - Art. 50.- Reincidencia.
 - Art. 51.- Prescripción de las infracciones.
 - Art. 52.- Competencias sancionadoras.
 - Art. 53.- Suspensión o cierre del centro de trabajo.
 - Art. 54.- Limitaciones a la facultad de contratar con la Administración
- Real Decreto 39/1997, de 17 de enero, por el que se aprueba el Reglamento de los Servicios de Prevención, que desarrolla la ley anterior en su nueva óptica en torno a la planificación de la misma a partir de la evaluación inicial de los riesgos inherentes al trabajo y la consiguiente adopción de las medidas adecuadas a la naturaleza de los riesgos detectados. La necesidad de que tales aspectos reciban tratamiento específico por la vía normativa adecuada aparece prevista en el Artículo 6 apartado 1, párrafos d y e de la Ley de Prevención de Riesgos Laborales.

Especial atención al siguiente artículo del Real Decreto:

CAPÍTULO I: Disposiciones Generales.

CAPÍTULO II: Evaluación de los riesgos y planificación de la acción preventiva.

CAPÍTULO III: Organización de recursos para las actividades preventivas.

Afectado por:

- RD 899/2015, de 9 de octubre, por el que se modifican apartados del RD 39/1997, de 17 de enero, por el que se aprueba el Reglamento de los Servicios de Prevención
- RD 337/2010, de 19 de marzo, por el que se modifican el RD 39/1997, de 17 de enero, por el que se aprueba el Reglamento de los Servicios de Prevención;

BALEARES	
Expediente	Fecha
2026/00320/01	30/01/2026
Pág. 145	
VISADO	

- agosto, por el que se desarrolla la Ley 32/2006, de 18 de octubre, reguladora de la subcontratación en el sector de la construcción y el RD 1627/1997, de 24 de octubre, por el que se establecen disposiciones mínimas de seguridad y salud en obras de construcción.
- RD 298/2009, de 6 de marzo, por el que se modifica el RD 39/1997, de 17 de enero, por el que se aprueba el Reglamento de los Servicios de Prevención, en relación con la aplicación de medidas para promover la mejora de la seguridad y de la salud en el trabajo de la trabajadora embarazada, que haya dado a luz o en período de lactancia
 - RD 604/2006, de 19 de mayo, por el que se modifican el RD 39/1997, de 17 de enero, por el que se aprueba el Reglamento de los Servicios de Prevención, y el RD 1627/1997, de 24 de octubre, por el que se establecen las disposiciones mínimas de seguridad y salud en las obras de construcción.
 - RD 688/2005, de 10 de junio, por el que se regula el régimen de funcionamiento de las mutuas de accidentes de trabajo y enfermedades profesionales de la Seguridad Social como servicio de prevención ajeno.
 - RD 780/1998, de 30 de abril, por el que se modifica el RD 39/1997, de 17 de enero, por el que se aprueba el Reglamento de los servicios de prevención.
- Real Decreto 1215/1997, de 18 de julio, por el que se establecen las disposiciones mínimas de seguridad y salud para la utilización por los trabajadores de los equipos de trabajo.
 - Real Decreto 842/2002, de 2 de Agosto, por el que se aprueba el Reglamento Electrotécnico de Baja Tensión y sus instrucciones técnicas complementarias que lo desarrollan.
 - Ley 54/2003 de 12 de diciembre, de reforma del marco normativo de la prevención de riesgos laborales (BOE del 13 de diciembre del 2003), y en especial a:
 - Capítulo II Artículo décimo puntos Seis y Siete.
 - Real Decreto 171/2004, de 30 de enero, por el que se desarrolla el artículo 24 de la Ley 31/1995 de 8 de noviembre, de Prevención de Riesgos Laborales, en materia de coordinación de actividades empresariales.
 - Real Decreto 2177/2004 de 12 de noviembre, por el que se modifica el Real Decreto 1215/1997 de 18 de Julio, por el que se establecen las disposiciones mínimas de seguridad y salud para la utilización por los trabajadores de los equipos de trabajo, en materia de trabajos temporales en altura.
 - Real Decreto 286/2006, de 10 de marzo, sobre la protección de la salud y la seguridad de los trabajadores contra los riesgos relacionados con la exposición al ruido
 - Real Decreto 396/2006, de 31 de marzo, por el que se establecen las disposiciones mínimas de seguridad y salud aplicables a los trabajos con riesgo de exposición al amianto, con especial atención a la obligatoriedad de realizar el "Plan de trabajo" en las operaciones de desamiantado en la obra.

caminos BALEARES Autoridad Portuaria de Baleares	
Expediente	Fecha
2026/00320/01	30/01/2026 Pág. 146
VISADO	

- Real Decreto 604/2006, de 19 de mayo, por el que se modifican el Real Decreto 39/1997, de 17 de enero, por el que se aprueba el Reglamento de los Servicios de Prevención, y el Real Decreto 1627/1997, de 24 de octubre, por el que se establecen las disposiciones mínimas de seguridad y salud en las obras de construcción.
 - Con especial atención al Artículo segundo, por el que se modifica el Real Decreto 1627/1997, en el que se introduce la disposición adicional única: *Presencia de recursos preventivos en obras de construcción.*
- Ley 32/2006, de 18 de octubre, reguladora de la subcontratación en el Sector de la Construcción.
- Real Decreto 1109/2007, de 24 de agosto, por el que se desarrolla la Ley 32/2006, de 18 de octubre, reguladora de la subcontratación en el Sector de la Construcción.
 - Con especial atención a las modificaciones introducidas por la Disposición final tercera del RD 1109/2007 acerca del Real Decreto 1627/1997 en los apartados 4 del artículo 13 y apartado 2 del artículo 18 de dicho RD 1627/1997.
- Real Decreto 105/2008, de 1 de febrero por el que se regula la producción y gestión de los residuos de construcción y demolición.
 - Con especial atención a los documentos exigidos en los Artículos 4º y 5º para en la elaboración de las actuaciones preventivas en el tratamiento, almacenaje, manipulación y evacuación de los escombros ocasionados en la obra.
- Ley 25/2009, de 22 de diciembre, de modificación de diversas leyes para su adaptación a la Ley sobre el libre acceso a las actividades de servicios y su ejercicio, en especial a:
 - Artículo 7. Modificación del Real Decreto-Ley 1/1986, de 14 de marzo, de medidas urgentes administrativas, financieras, fiscales y laborales.
 - Artículo 8. Modificación de la Ley 31/1995, de 8 de noviembre, de Prevención de Riesgos Laborales.
- Real Decreto 337/2010, de 19 de marzo, por el que se modifican el Real Decreto 39/1997, de 17 de enero, por el que se aprueba el Reglamento de los Servicios de Prevención; el Real Decreto 1109/2007, de 24 de agosto, por el que se desarrolla la Ley 32/2006, de 18 de octubre, reguladora de la subcontratación en el sector de la construcción y el Real Decreto 1627/1997, de 24 de octubre, por el que se establecen disposiciones mínimas de seguridad y salud en obras de construcción.
- Orden TIN/2504/2010, de 20 de septiembre, por la que se desarrolla el Real Decreto 39/1997, de 17 de enero, por el que se aprueba el Reglamento de los Servicios de Prevención, en lo referido a la acreditación de entidades especializadas como servicios de prevención, memoria de actividades preventivas y autorización para realizar la actividad de auditoría del sistema de prevención de las empresas.

	
Expediente	Fecha
2026/00320/01	30/01/2026 Pág. 147
VISADO	

En todo lo que no se oponga a la legislación anteriormente mencionada:

- Orden Ministerial, de 31 de agosto de 1987, por la que se aprueba la instrucción 8.3-IC sobre señalizaciones, balizamiento, defensa, limpieza y terminación de obras fijas en vías fuera de poblado.
- Estatuto de los Trabajadores. Real Decreto Legislativo 2/2015.
- Real Decreto 485/1997, de 14 de abril, sobre disposiciones mínimas en materia de señalización en Seguridad y Salud en el trabajo.
- Real Decreto 486/1997, de 14 de abril, sobre disposiciones mínimas de Seguridad y Salud en los lugares de trabajo (Anexo 1, Apdo. A, punto 9 sobre escaleras de mano) según Real Decreto 1627/1997 de 24 de octubre Anexo IV.
- Real Decreto 664/1997 de 12 de mayo, sobre la protección de los trabajadores contra los riesgos relacionados con la exposición a agentes biológicos durante el trabajo.
- Real Decreto 1076/2021, de 7 de diciembre, por el que se modifica el Real Decreto 773/1997, de 30 de mayo, sobre disposiciones mínimas de seguridad y salud relativas a la utilización por los trabajadores de equipos de protección individual.
- Real Decreto 949/1997, de 20 de junio, sobre Certificado profesional de Prevencionistas de riesgos laborales.
- Real Decreto 1215/1997, de 18 de julio, por el que se establecen las disposiciones mínimas de Seguridad y Salud para la utilización por los trabajadores de equipos de trabajo.
- Real Decreto 833/1988, sobre residuos tóxicos y peligrosos.
- Reglamento (CE) 1272/2008, sobre clasificación, etiquetado y envasado de sustancias y mezclas.
- Plan Nacional Integrado de Residuos para el período 2008-2015.
- Estatuto de los Trabajadores. Real Decreto Legislativo 2/2015.
- Real Decreto 255/2003 de 28 de febrero por el que se aprueba el Reglamento sobre clasificación, envasado y etiquetado de preparados peligrosos.
- Ordenanza General de Seguridad e Higiene en el Trabajo de 9 de marzo de 1971 (en aquellos artículos no derogados y consideraciones que se especifican en la tabla siguiente):

Ordenanza General de Seguridad e Higiene en el Trabajo

caminos  BALEARES	
Expediente	Fecha
2026/00320/01	30/01/2026 Pág. 148
VISADO	

A efectos de la OGSHT, cabe mencionar los siguientes aspectos de la misma:

TÍTULO I: El Título I ha quedado totalmente derogado según la Disposición Derogatoria de la Ley de Prevención de Riesgos Laborales (Ley PRL 31/1995)

TÍTULO II: CONDICIONES GENERALES DE LOS CENTROS DE TRABAJO Y DE LOS MECANISMOS Y MEDIDAS DE PROTECCIÓN

El título II permanece en vigor siempre y cuando no se oponga a la Ley de Prevención de Riesgos Laborales, hasta que se dicten los Reglamentos oportunos que cita el artículo 6 de la referida Ley, entre ellos el RD 1627/1997 que anteriormente ya se ha especificado y el cual exige este documento de seguridad.

Posteriormente el Real decreto 486/1997, declara derogados expresamente los Capítulos I, II, III, IV, V y VII de este Título II. No obstante, esta derogación no tiene efecto para los lugares de trabajo excluidos del ámbito de aplicación de este Real Decreto. Por lo tanto este Título II todavía puede considerarse en vigor en algunos casos específicos como lo es en la Construcción, ya que el propio RD 486/1997 en su Artículo 1. Objeto, establece con estas mismas palabras:

.....este Real Decreto 486/1997 no será de aplicación a: **Las obras de construcción temporales o móviles.**

Es decir, que en consecuencia están vigentes en las obras de construcción los siguientes capítulos de la OGSHT:

Capítulo Primero.- Edificios y locales. Art.13 al 33.

Capítulo II.- Servicios permanentes. Art. 34 al 37.

Capítulo III.- Servicios de higiene. Art. 38 al 42.

Capítulo IV.- Instalaciones sanitarias de urgencia. Art. 43.

Capítulo V.- Locales provisionales y trabajos al aire libre. Art. 44 al 50.

Capítulo VI.- Electricidad. Art. 51 al 70. (siempre que no se contrapongan al REBT aprobado por el **Real Decreto 842/2002**, el cual ya ha sido comentado anteriormente).

Capítulo VII.- Prevención y extinción de incendios. Art. 71 al 82.

Capítulo VIII.- Motores, transmisiones y máquinas. Art. 83 al 93.

Capítulo IX.- Herramientas portátiles. Art. 94 al 99.

Capítulo X.- Elevación y transporte. Art. 100 al 126.

caminoS  BALEARES	
Expediente	Fecha
2026/00320/01	30/01/2026
Pág. 149	
VISADO	

Capítulo XI.- Aparatos que generan calor o frío y recipientes a presión. Art. 127 al 132.

Capítulo XII.- Trabajos con riesgos especiales. Art. 133 al 140.

Capítulo XIII.- Protección personal. Art. 141 al 151.

TÍTULO III.: El Título III ha quedado derogado según la Disposición Derogatoria de la Ley de Prevención de Riesgos Laborales

Hasta que no se aprueben normas específicas correspondientes, se mantendrán en vigor los capítulos siguientes para los lugares de trabajo excluidos del ámbito de aplicación del CTE DB-SI "Seguridad en caso de incendio":

Sección SI 4. Detección, control y extinción del incendio.

- Real Decreto 1644/2008, de 10 de octubre, por el que se establecen las normas para la comercialización y puesta en servicio de las máquinas. Este RD deroga la siguiente normativa:
 - Real Decreto 1435/1992, de 27 de noviembre, por el que se dictan las disposiciones de aplicación de la Directiva del Consejo 89/392/CEE, relativa a la aproximación de las legislaciones de los Estados miembros sobre máquinas.
 - Real Decreto 56/1995, de 20 de enero, por el que se modifica el Real Decreto 1435/1992, de 27 de noviembre, relativo a las disposiciones de aplicación de la Directiva del Consejo 89/392/CEE, sobre máquinas.
 - Reglamento de aparatos elevadores para obras, aprobado por Orden de 23 de mayo de 1977.
- Resolución de 6 de septiembre de 2023, de la Dirección General de Trabajo, por la que se registra y publica el VII Convenio colectivo general del sector de la construcción.
- Ley 38/1999 de 5 de noviembre. Ordenación de la edificación.
- Real decreto 374/2001 de 6 de abril sobre la protección de la salud y seguridad de los trabajadores contra los riesgos relacionados con los agentes químicos durante el trabajo.
- Real decreto 379/2001 de 6 de abril por el que se aprueba el Reglamento de almacenamiento de productos químicos y sus instrucciones técnicas complementarias MIE-APQ-1 a la MIE-APQ-7.
- Real decreto 614/2001 de 8 de junio sobre disposiciones mínimas para la protección de la salud y seguridad de los trabajadores frente al riesgo eléctrico.
- Real Decreto 255/2003 de 28 de febrero por el que se aprueba el Reglamento sobre clasificación, envasado y etiquetado de preparados peligrosos.

caminoS  BALEARES	
Expediente	Fecha
2026/00320/01	30/01/2026 Pág. 150
VISADO	

- Real Decreto 836/2003 de 27 de junio (BOE de 7 de julio), por el que se aprueba una nueva Instrucción Técnica complementaria MIE-AEM-2 del Reglamento de Aparatos de elevación y mantenimiento referente a grúas torre para obras y otras aplicaciones.
- ORDEN TAS/2947/2007, de 8 de octubre, por la que se establece el suministro a las empresas de botiquines con material de primeros auxilios en caso de accidente de trabajo, como parte de la acción protectora del sistema de la Seguridad Social.

VII Convenio Colectivo del sector de la construcción, en especial a los artículos y puntos tratados en el siguiente cuadro:

VII Convenio Colectivo del sector de la construcción

Artículo 20.- Vigilancia y control de salud.

Artículo 71.- Jornada. La jornada ordinaria anual será la que se establece a continuación:

1.736 horas / año

Artículo 81.- Personal con discapacidad

Capítulo XII: Faltas y sanciones (en especial las relacionadas con la Seguridad y Salud de los trabajadores).

Capítulo I. Comisión Paritaria de Seguridad y Salud en el Trabajo

Libro II: Aspectos relativos a la seguridad y salud en el sector de la construcción

En general todos los Títulos, pero en especial el Título IV: Disposiciones mínimas de seguridad y salud aplicables en las obras de construcción.

- Pliego de Condiciones Técnicas de la Dirección General de Arquitectura.
- Resto de disposiciones técnicas ministeriales cuyo contenido o parte del mismo esté relacionado con la seguridad y salud.
- Ordenanzas municipales que sean de aplicación.

En especial con relación a los riesgos higiénicos:

- Real Decreto 396/2006, de 31 de marzo, por el que se establecen las disposiciones mínimas de seguridad y salud aplicables a los trabajos con riesgo de exposición al amianto.
- Real Decreto 286/2006, de 10 de marzo, sobre la protección de la salud y la seguridad de los trabajadores contra los riesgos relacionados con la exposición al ruido. (Corrección errores B.O.E. 71; 24.03.06)

caminos  BALEARES	
Expediente	Fecha
2026/00320/01	30/01/2026
Pág. 151	
VISADO	

- Real Decreto 665/1997, de 12 de mayo sobre la protección de los trabajadores contra los riesgos relacionados con la exposición a agentes cancerígenos durante el trabajo.
 - Modificación del R.D. 665/1997 por el Real Decreto 1124/2000, del 16 de junio del Ministerio de la Presidencia.
 - Modificación del RD 665/1997 por el RD 349/2003, de 21 de marzo
 - Modificación del RD 665/1997 por el RD 598/2015, de 3 de julio
 - Modificación del RD 665/1997 por el RD 1154/2024, de 22 de diciembre
- Real Decreto 664/1997, de 12 de mayo, sobre la protección de los trabajadores contra los riesgos relacionados con la exposición a agentes biológicos durante el trabajo.
- Orden 25 de Marzo de 1998, por la que se adapta en función al progreso técnico el Real Decreto 664/1997, de 12 de mayo, sobre la protección de los trabajadores contra los riesgos relacionados con la exposición a agentes biológicos durante el trabajo.
- Real Decreto 1029/2022, de 20 de diciembre, por el que se aprueba el Reglamento sobre protección de la salud contra los riesgos derivados de la exposición a las radiaciones ionizantes.
- Real Decreto 374/2001 de 6 de Abril, sobre protección de los trabajadores contra los riesgos relacionados con la exposición a agentes químicos durante el trabajo. (Corrección de errores. B.O.E. 129; 30.05.01 y B.O.E. 149; 21.06.01)
- Real Decreto 840/2015, de 21 de septiembre, por el que se aprueban medidas de control de los riesgos inherentes a los accidentes graves en los que intervengan sustancias peligrosas
- Real Decreto 1254/1999, de 16 de julio, por el que se aprueban medidas de control de los riesgos inherentes a los accidentes graves en los que intervengan sustancias peligrosas. (Corrección de errores B.O.E. 264; 04.11.99)
- Real Decreto 119/2005, de 4 de febrero, por el que se modifica el Real Decreto 1254/1999, de 16 de julio, por el que se aprueban medidas de control de los riesgos inherentes a los accidentes graves en los que intervengan sustancias peligrosas.
- Real Decreto 948/2005, de 29 de julio, por el que se modifica el Real Decreto 1254/1999, de 16 de julio, por el que se aprueban medidas de control de los riesgos inherentes a los accidentes graves en los que intervengan sustancias peligrosas.
- Real Decreto 117/2003, de 31 de enero, sobre limitación de emisiones de compuestos orgánicos volátiles debidas al uso de disolventes en determinadas actividades.
- Real Decreto 255/2003, de 28 de febrero, por el que se aprueba el Reglamento sobre clasificación, envasado y etiquetado de preparados peligrosos. (Corrección de errores B.O.E. 56; OSAMIPS

  BALEARES	
Expediente	Fecha
2026/00320/01	30/01/2026 Pág. 152
VISADO	

- Orden PRE/3/2006, de 12 de enero, por la que se modifica el anexo VI del Reglamento sobre clasificación, envasado y etiquetado de preparados peligrosos, aprobado por el Real Decreto 255/2003, de 28 de febrero.
- Orden PRE/164/2007, de 29 de enero, por la que se modifican los anexos II, III y V del Reglamento sobre clasificación, envasado y etiquetado de preparados peligrosos, aprobado por el Real Decreto 255/2003, de 28 de febrero.
- Orden PRE/1648/2007, de 7 de junio, por la que se modifica el anexo VI del Reglamento sobre clasificación, envasado y etiquetado de preparados peligrosos, aprobado por el Real Decreto 255/2003, de 28 de febrero.

En especial con relación a los riesgos Ergonómicos:

- Real Decreto 487/1997, de 14 de abril por el que se aprueba las disposiciones mínimas de seguridad y salud relativas a la manipulación manual de cargas que entrañe riesgo, en particular dorso lumbares, para los trabajadores.
- Real Decreto 488/1997, de 14 de abril, sobre disposiciones mínimas de seguridad y salud relativas al trabajo con equipos que incluyen pantallas de visualización.
- Real Decreto 1311/2005, de 4 de noviembre, sobre la protección de la salud y la seguridad de los trabajadores frente a los riesgos derivados o que puedan derivarse de la exposición a vibraciones mecánicas.
- Real Decreto 330/2009, de 13 de marzo, por el que se modifica el Real Decreto 1311/2005, de 4 de noviembre, sobre la protección de la salud y la seguridad de los trabajadores frente a los riesgos derivados o que puedan derivarse de la exposición a vibraciones mecánicas.

5.2 Otras especificaciones para la obra proyectada

- El Real Decreto 1627/1997 de 24 de octubre se ocupa de las obligaciones del Promotor (Empresario titular del centro de trabajo según el RD 171/2004), reflejadas en los Artículos 3 y 4; Contratista (Empresario principal según el RD 171/2004), en los Artículos 7, 11, 15 y 16; Subcontratistas (Empresas concurrentes según el RD 171/2004), en el Artículo 11, 15 y 16 y Trabajadores Autónomos en el Artículo 12.
- El DOCUMENTO INFORMATIVO DE SEGURIDAD Y SALUD quedará incluido como documento integrante de la obra.
- El Real Decreto 1627/1997 indica que cada contratista deberá elaborar un DOCUMENTO DE GESTIÓN PREVENTIVA en el Trabajo.

caminos  BALEARES	
Expediente	Fecha
2026/00320/01	30/01/2026 Pág. 153
VISADO	

- El DOCUMENTO DE GESTIÓN PREVENTIVA que analice, estudie, desarrolle y complemente el DOCUMENTO INFORMATIVO DE SEGURIDAD Y SALUD consta de los mismos apartados, así como la adopción expresa de los sistemas de producción previstos por el constructor, respetando fielmente el Pliego de Condiciones. Las propuestas de medidas alternativas de prevención incluirán la valoración económica de las mismas, que no podrán implicar disminución del importe total ni de los niveles de protección. La aprobación expresa del Plan quedará plasmada en acta firmada por el Coordinador en materia de Seguridad y Salud durante la ejecución de la obra y el representante de la empresa constructora con facultades legales suficientes o por el propietario con idéntica calificación legal.
- La Empresa Constructora (empresa principal según el RD 171/2004) cumplirá las estipulaciones preventivas del DOCUMENTO DE GESTIÓN PREVENTIVA que estará basado en el DOCUMENTO INFORMATIVO DE SEGURIDAD Y SALUD, respondiendo solidariamente de los daños que se deriven de la infracción del mismo por su parte o de los posibles subcontratistas o empleados.
- Se abonará a la Empresa Constructora (empresa principal según el RD 171/2004), previa certificación del Coordinador en materia de seguridad y salud durante la ejecución de la obra, las partidas incluidas en el documento Presupuesto del DOCUMENTO DE GESTIÓN PREVENTIVA. Si se implantasen elementos de seguridad no incluidos en el Presupuesto, durante la realización de la obra, éstos se abonarán igualmente a la Empresa Constructora, previa autorización del Coordinador en materia de seguridad y salud durante la ejecución de la obra.
- El Promotor vendrá obligado a abonar al Coordinador en materia de seguridad y salud durante la ejecución de la obra los honorarios devengados en concepto de aprobación del DOCUMENTO DE GESTIÓN PREVENTIVA, así como los de control y seguimiento del DOCUMENTO DE GESTIÓN PREVENTIVA.
- Para aplicar los principios de la acción preventiva, el empresario designará uno o varios trabajadores para ocuparse de dicha actividad, constituirá un Servicio de Prevención o concertará dicho servicio a una entidad especializada ajena a la Empresa.
- La definición de estos Servicios así como la dependencia de determinar una de las opciones que hemos indicado para su desarrollo, está regulado en la Ley de Prevención de Riesgos Laborales 31/95 en sus artículos 30 y 31, así como en la Orden del 27 de junio de 1997 y Real Decreto 39/1997 de 17 de enero.
- El incumplimiento por los empresarios de sus obligaciones en materia de prevención de riesgos laborales dará lugar a las responsabilidades que están reguladas en el artículo 42 de dicha Ley.
- El empresario deberá elaborar y conservar a disposición de la autoridad laboral la documentación establecida en el Artículo 23 de la Ley 31/1995, de Prevención de Riesgos Laborales.
- El empresario deberá consultar a los trabajadores la adopción de las decisiones **relacionadas en el** Artículo 33 de la Ley 31/1995, de Prevención de Riesgos Laborales.

BALEARES	
Expediente	Fecha
2026/00320/01	30/01/2026 Pág. 154
VISADO	

- La obligación de los trabajadores en materia de prevención de riesgos está regulada en el Artículo 29 de la Ley 31/1995, de Prevención de Riesgos Laborales.
- Los trabajadores estarán representados por los Delegados de Prevención ateniéndose a los Artículos 35 y 36 de la Ley 31/1995, de Prevención de Riesgos Laborales.
- Se deberá constituir un Comité de Seguridad y Salud según se dispone en los Artículos 38 y 39 de la Ley 31/1995, de Prevención de Riesgos Laborales.
- Las empresas de esta obra (contratistas y subcontratistas), deberán tener en cuenta y cumplir los requisitos exigibles a los contratistas y subcontratista, en los términos establecidos por la LEY 32/2006, de 18 de octubre, reguladora de la subcontratación en el Sector de la Construcción y muy en especial las especificaciones establecidas en el CAPÍTULO II: Normas generales sobre subcontratación en el sector de la construcción, así como por el Real Decreto 1109/2007, de 24 de agosto, por el que se desarrolla la Ley 32/2006, de 18 de octubre, reguladora de la subcontratación en el Sector de la Construcción.

DETECCIÓN Y EVALUACIÓN DE LOS RIESGOS HIGIÉNICOS Y MEDICIÓN DE LOS MISMOS:

El Contratista, está obligado a realizar las mediciones técnicas de los riesgos higiénicos, con su Servicio de Prevención, con el fin de detectar y evaluar los riesgos higiénicos previstos, o que pudieran detectarse durante la ejecución de la obra.

Se ofrece aquí una relación no exhaustiva de los mismos:

- Cantidad de oxígeno en las excavaciones de túneles o en mina.
- Presencia de gases tóxicos o explosivos, en las excavaciones de túneles, o en mina.
- Presencia de gases tóxicos en los trabajos de pocería.
- Presencia de amianto en operaciones de excavación, demolición, derribo y/o rehabilitación.
- Nivel acústico de los trabajos y de su entorno.
- Identificación y evaluación de la presencia de disolventes orgánicos en la atmósfera, (pinturas, barnices, lacas, etc.).
- Productos de limpieza utilizados en fachadas.
- Productos fluidos de aislamiento.
- Proyección de fibras.

Todas mediciones y evaluaciones necesarias para garantizar las condiciones de higiene de la obra se realizarán mediante el uso de los aparatos técnicos especializados con control de calibración, y manejados por personal debidamente cualificado.

Los informes de estado y evaluación serán entregados a la Coordinación de Obra y a la Dirección Facultativa, para su estudio y análisis de decisiones.

caminos  BALEARES	
Expediente	Fecha
2026/00320/01	30/01/2026 Pág. 155
VISADO	

EVALUACIÓN Y DECISIÓN SOBRE ALTERNATIVAS DE SEGURIDAD A LAS INICIALMENTE PROPUESTAS POR EL DOCUMENTO DE GESTIÓN PREVENTIVA

El Coordinador de Seguridad y Salud durante la ejecución de obra, siempre que lo considere conveniente y para evaluar las alternativas propuestas por el Contratista en su DOCUMENTO DE GESTIÓN PREVENTIVA, utilizará los siguientes criterios técnicos:

- 1º Respecto a las protecciones colectivas:
 - 1. El montaje, mantenimiento, cambios de posición y retirada de una propuesta alternativa, no tendrán más riesgos o de mayor entidad, que los que tiene la solución de un riesgo decidido inicialmente.
 - 2. La propuesta alternativa, no exigirá hacer un mayor número de maniobras que las exigidas por la propuesta a sustituir. Pues se entiende que a mayor número de maniobras, mayor cantidad de riesgos.
 - 3. Una protección colectiva no será sustituida por equipos de protección individual.
 - 4. No aumentará los costos económicos previstos.
 - 5. No implicará un aumento del plazo de ejecución de obra.
 - 6. No será de calidad inferior a la prevista inicialmente.
 - 7. Las soluciones previstas, que estén comercializadas y ofrezcan garantías de buen funcionamiento, no podrán ser sustituidas por otras de tipo artesanal, (fabricadas en taller o en la obra), salvo que estas se justifiquen mediante un cálculo expreso, su representación en planos técnicos, la realización de las pruebas de carga que corresponda y la firma de un técnico competente que se responsabilice de su cambio.
- 2º Respecto a los equipos de protección individual:
 - 1. Las propuestas alternativas no serán de inferior calidad a las previstas inicialmente.
 - 2. No aumentarán los costos económicos previstos, salvo si se efectúa la presentación de una completa justificación técnica, que razone la necesidad de un aumento de la calidad, de las prestaciones y mejore la seguridad.
- 3º Respecto a otros aspectos contemplados para la obra:
 - 1. En el DOCUMENTO DE GESTIÓN PREVENTIVA, se incluirá el documento de 'Coordinación de actividades empresariales de la obra', dando una copia del mismo a todas las empresas participantes del proceso constructivo, y cuyo contenido y estructura se ajusta a las recomendaciones de la 2ª Edición de la Guía Técnica para la Evaluación y Prevención de los Riesgos relativos a la obras de construcción, donde se ofrecen criterios para aplicar el RD 1627/1997 en esta obra:

caminoS  BALEARES	
Expediente	Fecha
2026/00320/01	30/01/2026 Pág. 156
VISADO	

- Medidas concretas a implantar para controlar los riesgos derivados de la concurrencia de empresas: Para contratistas, subcontratistas y trabajadores autónomos.
- Forma de llevar a cabo la coordinación de actividades empresariales dentro de la obra: Estableciendo los medios de coordinación concretos, actuaciones encaminadas a coordinar las actuaciones de las empresa, etc.
- Definición de las obligaciones preventivas para cada una de las empresas que intervienen en la obra.
- Cauces de comunicación entre empresas y trabajadores autónomos: Implementando las TICs en las obras, y aportando herramientas que facilitan esta implantación.
- Planificación de las actividades preventivas integradas en el planning de obra: Estableciendo las fechas de implantación y retirada de los medios de protección colectiva (Barandillas, Redes, Marquesinas, Cierre de obra, etc.), de la señalización, de las instalaciones o locales anejos, etc.
- Implantación en obra del DOCUMENTO DE GESTIÓN PREVENTIVA: Definiendo responsabilidades y funciones, coordinando y protocolizando las actuaciones en la obra y estableciendo los procesos y procedimientos en materia de Seguridad y Salud durante el proceso constructivo.

CONDICIONES PARTICULARES PARA LOS AGENTES INTERVINIENTES EN EL PROCESO CONSTRUCTIVO:

A) EL COMITÉ DE SEGURIDAD Y SALUD

- Si el número de trabajadores no excede de 50, no es necesaria la constitución de un Comité de Seguridad y Salud en el trabajo, no obstante se recomienda su constitución conforme a lo dispuesto en el artículo 38 de la Ley 31/1995, de 8 de noviembre, de Prevención de Riesgos Laborales, con las competencias y facultades que le reconoce el artículo 39.

B) DELEGADOS DE PREVENCIÓN (Artículo 35 de la Ley 31/1995).

- Los Delegados de Prevención son los representantes de los trabajadores con funciones específicas en materia de prevención de riesgos en el trabajo.
- Los Delegados de Prevención serán designados por y entre los representantes del personal, en el ámbito de los órganos de representación previstos en las normas a que se refiere el artículo 34 de esta Ley, con arreglo a la siguiente escala:

De 50 a 100 trabajadores	2 Delegados de Prevención
De 101 a 500 trabajadores	3 Delegados de Prevención
De 501 a 1.000 trabajadores	4 Delegados de Prevención
De 1.001 a 2.000 trabajadores	5 Delegados de Prevención
De 2.001 a 3.000 trabajadores	6 Delegados de Prevención

caminos <small>Collegio de Ingenieros de Caminos, Canales y Puertos</small> BALEARES	
Expediente	Fecha
2026/00320/01	30/01/2026 Pág. 157
VISADO	

De 3.001 a 4.000 trabajadores	7 Delegados de Prevención
De 4.001 en adelante	8 Delegados de Prevención

- En las empresas de hasta treinta trabajadores el Delegado de Prevención será el Delegado de Personal. En las empresas de treinta y uno a cuarenta y nueve trabajadores habrá un Delegado de Prevención que será elegido por y entre los Delegados de Personal.
- A efectos de determinar el número de Delegados de Prevención se tendrán en cuenta los siguientes criterios:
 - a) Los trabajadores vinculados por contratos de duración determinada superior a un año se computarán como trabajadores fijos de plantilla.
 - b) Los contratados por término de hasta un año se computarán según el número de días trabajados en el período de un año anterior a la designación. Cada doscientos días trabajados o fracción se computarán como un trabajador más.
- Según el Art.36. de la Ley 31/1995 de Prevención de Riesgos Laborales son competencias de los Delegados de Prevención:
 - a) Colaborar con la dirección de la empresa en la mejora de la acción preventiva.
 - b) Promover y fomentar la cooperación de los trabajadores en la ejecución de la normativa sobre prevención de riesgos laborales.
 - c) Ser consultados por el empresario, con carácter previo a su ejecución, acerca de las decisiones a que se refiere el artículo 33 de la presente Ley.
 - d) Ejercer una labor de vigilancia y control sobre el cumplimiento de la normativa de prevención de riesgos laborales.
- En las empresas que, de acuerdo con lo dispuesto en el apartado 2 del artículo 38 de esta Ley, no cuenten con Comité de Seguridad y Salud por no alcanzar el número mínimo de trabajadores establecido al efecto, las competencias atribuidas a aquél en la presente Ley serán ejercidas por los Delegados de Prevención.
- En el ejercicio de las competencias atribuidas a los Delegados de Prevención, éstos estarán facultados para:
 - a) Acompañar a los técnicos en las evaluaciones de carácter preventivo del medio ambiente de trabajo, así como, en los términos previstos en el artículo 40 de esta Ley, a los Inspectores de Trabajo y Seguridad Social en las visitas y verificaciones que realicen en los centros de trabajo para comprobar el cumplimiento de la normativa sobre prevención de riesgos laborales, pudiendo formular ante ellos las observaciones que estimen oportunas.
 - b) Tener acceso, con las limitaciones previstas en el apartado 4 del artículo 22 de esta Ley, a la información y documentación relativa a las condiciones de trabajo que sean necesarias para el

BALEARES	
Expediente	Fecha
2026/00320/01	30/01/2026
Pág. 158	
VISADO	

ejercicio de sus funciones y, en particular, a la prevista en los artículos 18 y 23 de esta Ley. Cuando la información está, sujeta a las limitaciones reseñadas, sólo podrá ser suministrada de manera que se garantice el respeto de la confidencialidad.

c) Ser informados por el empresario sobre los daños producidos en la salud de los trabajadores una vez que aquél hubiese tenido conocimiento de ellos, pudiendo presentarse, aun fuera de su jornada laboral, en el lugar de los hechos para conocer las circunstancias de los mismos.

d) Recibir del empresario las informaciones obtenidas por éste procedentes de las personas u órganos encargados de las actividades de protección y prevención en la empresa, así como de los organismos competentes para la seguridad y la salud de los trabajadores, sin perjuicio de lo dispuesto en el artículo 40 de esta Ley en materia de colaboración con la Inspección de Trabajo y Seguridad Social.

e) Realizar visitas a los lugares de trabajo para ejercer una labor de vigilancia y control del estado de las condiciones de trabajo, pudiendo, a tal fin, acceder a cualquier zona de los mismos y comunicarse durante la jornada con los trabajadores, de manera que no se altere el normal desarrollo del proceso productivo.

f) Recabar del empresario la adopción de medidas de carácter preventivo y para la mejora de los niveles de protección de la seguridad y la salud de los trabajadores, pudiendo a tal fin efectuar propuestas al empresario, así como al Comité de Seguridad y Salud para su discusión en el mismo.

g) Proponer al órgano de representación de los trabajadores la adopción del acuerdo de paralización de actividades a que se refiere el apartado 3 del artículo 21.

- Los informes que deban emitir los Delegados de Prevención a tenor de lo dispuesto en la letra c) del apartado 1 de este artículo deberán elaborarse en un plazo de quince días, o en el tiempo imprescindible cuando se trate de adoptar medidas dirigidas a prevenir riesgos inminentes. Transcurrido el plazo sin haberse emitido el informe, el empresario podrá poner en práctica su decisión.
- La decisión negativa del empresario a la adopción de las medidas propuestas por el Delegado de Prevención a tenor de lo dispuesto en la letra f) del apartado 2 de este artículo deberá ser motivada.
- En las empresas que, de acuerdo con lo dispuesto en el apartado 2 del artículo 38 de esta Ley, no cuenten con Comité de Seguridad y Salud por no alcanzar el número mínimo de trabajadores establecido al efecto, las competencias atribuidas a aquél en la presente Ley serán ejercidas por los Delegados de Prevención.

C) LOS SERVICIOS DE PREVENCIÓN (Artículos 30 y 31 de la Ley 31/1995)

caminos  BALEARES	
Expediente	Fecha
2026/00320/01	30/01/2026 Pág. 159
VISADO	

- En cumplimiento del deber de prevención de riesgos profesionales, el empresario designará uno o varios trabajadores para ocuparse de dicha actividad, constituirá un servicio de prevención o concertará dicho servicio con una entidad especializada ajena a la empresa.
- Los trabajadores designados deberán tener la capacidad necesaria, disponer del tiempo y de los medios precisos y ser suficientes en número, teniendo en cuenta el tamaño de la empresa, así como los riesgos a que están expuestos los trabajadores y su distribución en la misma, con el alcance que se determine en las disposiciones a que se refiere la letra e) del apartado 1 del artículo 6 de la presente Ley.
- Los trabajadores a que se refiere el párrafo anterior colaborarán entre sí y, en su caso, con los servicios de prevención.
- Para la realización de la actividad de prevención, el empresario deberá facilitar a los trabajadores designados el acceso a la información y documentación a que se refieren los artículos 18 y 23 de la presente Ley.
- Los trabajadores designados no podrán sufrir ningún perjuicio derivado de sus actividades de protección y prevención de los riesgos profesionales en la empresa. En el ejercicio de esta función, dichos trabajadores gozarán, en particular, de las garantías que para los representantes de los trabajadores establecen las letras a), b) y c) del artículo 68 y el apartado 4 del artículo 56 del texto refundido de la Ley del Estatuto de los Trabajadores.
- Esta garantía alcanzará también a los trabajadores integrantes del servicio de prevención, cuando la empresa decida constituirlo de acuerdo con lo dispuesto en el artículo siguiente.
- Los trabajadores a que se refieren los párrafos anteriores deberán guardar sigilo profesional sobre la información relativa a la empresa a la que tuvieron acceso como consecuencia del desempeño de sus funciones.
- En las empresas de hasta diez trabajadores, el empresario podrá asumir personalmente las funciones señaladas en el apartado 1, siempre que desarrolle de forma habitual su actividad en el centro de trabajo y tenga la capacidad necesaria, en función de los riesgos a que estén expuestos los trabajadores y la peligrosidad de las actividades, con el alcance que se determine en las disposiciones a que se refiere el artículo 6.1.e) de esta Ley. La misma posibilidad se reconoce al empresario que, cumpliendo tales requisitos, ocupe hasta 25 trabajadores, siempre y cuando la empresa disponga de un único centro de trabajo
- El empresario que no hubiere concertado el Servicio de prevención con una entidad especializada ajena a la empresa deberá someter su sistema de prevención al control de una auditoria o evaluación externa, en los términos que reglamentarios establecidos.
- Las personas o entidades especializadas que pretendan desarrollar la actividad de auditoria del sistema de prevención habrán de contar con una única autorización de la autoridad laboral, que tendrá validez

caminos  <small>Collegio de Ingenieros de Caminos, Canales y Puertos</small> BALEARES	
Expediente 2026/00320/01	Fecha 30/01/2026 Pág. 160
VISADO	

en todo el territorio español. El vencimiento del plazo máximo del procedimiento de autorización sin haberse notificado resolución expresa al interesado permitirá entender desestimada la solicitud por silencio administrativo, con el objeto de garantizar una adecuada protección de los trabajadores.

- Los Servicios de prevención ajenos, según Artículo 19 del Real Decreto 39/1997 deberán asumir directamente el desarrollo de las funciones señaladas en el apartado 3 del artículo 31 de la Ley de Prevención de Riesgos Laborales que hubieran concertado, teniendo presente la integración de la prevención en el conjunto de actividades de la empresa y en todos los niveles jerárquicos de la misma, sin perjuicio de que puedan subcontratar los servicios de otros profesionales o entidades cuando sea necesario para la realización de actividades que requieran conocimientos especiales o instalaciones de gran complejidad.
- Por otro lado, el apartado 3 del Artículo 31 de la Ley de Prevención de Riesgos Laborales establece:
- Los servicios de prevención deberán estar en condiciones de proporcionar a la empresa el asesoramiento y apoyo que precise en función de los tipos de riesgo en ella existentes y en lo referente a:
 - a) El diseño, aplicación y coordinación de los planes y programas de actuación preventiva.
 - b) La evaluación de los factores de riesgo que puedan afectar a la seguridad y la salud de los trabajadores en los términos previstos en el artículo 16 de esta Ley.
 - c) La determinación de las prioridades en la adopción de las medidas preventivas adecuadas y la vigilancia de su eficacia.
 - d) La información y formación de los trabajadores.
 - e) La prestación de los primeros auxilios y planes de emergencia.
 - f) La vigilancia de la salud de los trabajadores en relación con los riesgos derivados del trabajo.

D) RECURSOS PREVENTIVOS EN LA OBRA

D1) Funciones que deberán realizar.

- Conforme se establece en el Capítulo IV, artículo 32 bis (añadido a la Ley 31/1995 por las modificaciones introducidas por la Ley de reforma del marco normativo de la prevención de riesgos laborales), estos deberán:
 - Tener la capacidad suficiente
 - Disponer de los medios necesarios
 - Ser suficientes en número
- Deberán vigilar el cumplimiento de las actividades preventivas, debiendo permanecer en el centro de trabajo durante el tiempo que se mantenga la situación que determine su presencia.
- La presencia de los recursos preventivos en esta obra servirá para garantizar el estricto cumplimiento de los métodos de trabajo y, por lo tanto, el control del riesgo.

caminos BALEARES	
Expediente	Fecha
2026/00320/01	30/01/2026
Pág. 161	
VISADO	

- En el documento de la Memoria de este DOCUMENTO INFORMATIVO DE SEGURIDAD Y SALUD se especifican detalladamente aquellas unidades de esta obra en las que desde el pliego se considera que puede ser necesaria su presencia por alguno de estos motivos:
 - Porque los riesgos pueden verse agravados o modificados en el desarrollo del proceso o la actividad, por la concurrencia de operaciones diversas que se desarrollan sucesiva o simultáneamente y que hagan preciso el control de la correcta aplicación de los métodos de trabajo.
 - Porque se realizan actividades o procesos que reglamentariamente son considerados como peligrosos o con riesgos especiales.

- Serán trabajadores de la empresa designados por el contratista, que poseerán conocimientos, cualificación y experiencia necesarios en las actividades o procesos por los que ha sido necesaria su presencia y contarán con la formación preventiva necesaria y correspondiente, como mínimo a las funciones de nivel básico

D2) Forma de llevar a cabo la presencia de los recursos preventivos.

- Para dar cumplimiento al Artículo segundo del RD 604/2006 sobre Modificación del Real Decreto 1627/1997, por el que se introduce una disposición adicional única en el RD 1627/1997, la forma de llevar a cabo la presencia de los recursos preventivos se realizará del siguiente modo:
 - En el documento de la Memoria de Seguridad se detallan las unidades de obra para las que es necesaria su presencia, (en función de los Artículo 1 apartado Ocho del R.D. 604/2006).
 - Si en una unidad de obra es requerida su presencia, igualmente en el documento de la Memoria de Seguridad se especifican muy detalladamente mediante un check-list, las actividades de Vigilancia y Control que deberá realizar el recurso preventivo.
 - Cuando, como resultado de la vigilancia, observe un deficiente cumplimiento de las actividades preventivas, dará las instrucciones necesarias para el correcto e inmediato cumplimiento de las actividades preventivas y pondrá tales circunstancias en conocimiento del contratista para que éste adopte las medidas necesarias para corregir las deficiencias observadas, si éstas no hubieran sido aún subsanadas.
 - Cuando, como resultado de la vigilancia, observe ausencia, insuficiencia o falta de adecuación de las medidas preventivas, deberá poner tales circunstancias en conocimiento del contratista, que procederá de manera inmediata a la adopción de las medidas necesarias para corregir las deficiencias y en su caso a la propuesta de modificación del DOCUMENTO DE GESTIÓN PREVENTIVA en los términos previstos en el artículo 7.4 del RD 1627/1997.

caminos  <small>Collegio de Ingenieros de Caminos, Canales y Puertos</small>	
BALEARES	
Expediente	Fecha
2026/00320/01	30/01/2026 Pág. 162
VISADO	

5.3 Obligaciones en relación a la ley 32/2006

A) Registro de Empresas Acreditadas.

Tal como se establece en el Artículo 3 del RD 1109/2007, las empresas de esta obra, con carácter previo al inicio de su intervención en el proceso de subcontratación como contratistas o subcontratistas estarán inscritas en el "Registro de empresas contratistas", dependiente de la autoridad laboral competente.

A tal fin deberán proporcionar a su Comitente, al Coordinador de Seguridad y/o en su caso a la Dirección Facultativa su "Clave individualizada de identificación registral".

Las empresas comitentes exigirán esta certificación relativa a dicha inscripción en el Registro, a todas sus empresas subcontratistas dentro del mes anterior al inicio de la ejecución del contrato.

La certificación deberá ser oficial, es decir emitida por el órgano competente en el plazo máximo de diez días naturales desde la recepción de la solicitud y tal como se establece en la actual normativa, tendrá efectos con independencia de la situación registral posterior de la empresa afectada.

La exigencia de este certificado por la empresa comitente será obligatoria en la obra, para cumplir con el deber de vigilar el cumplimiento por dicha empresa subcontratista de las obligaciones establecidas en el artículo 4, apartados 1 y 2, de la Ley 32/2006, de 18 de octubre.

Con dicho acto, la empresa comitente quedará exonerada legalmente durante la vigencia del contrato y con carácter exclusivo para esta obra de construcción, de la responsabilidad prevista en el artículo 7.2 de la citada Ley, para el supuesto de incumplimiento por dicho subcontratista de las obligaciones de acreditación y registro.

B) Porcentaje mínimo de trabajadores contratados con carácter indefinido.

Las empresas que sean contratadas o subcontratadas habitualmente para la realización de trabajos en la obra deberá contar, en los términos que se establecen en el RD 1109/2007, con un número de trabajadores contratados con carácter indefinido no inferior al 30 por ciento de su plantilla.

No obstante, tal como se establece en el Art. 4 de la ley 32/2006, se admiten los siguientes porcentajes mínimos de trabajadores contratados con carácter indefinido: no será inferior al 30%.

A efectos del cómputo del porcentaje de trabajadores contratados con carácter indefinido que se establece, se han aplicado las siguientes reglas:

a) Se toma como período de referencia los doce meses naturales completos anteriores al momento del cálculo.

No obstante, en empresas de nueva creación se tomarán como período de referencia los meses naturales completos transcurridos desde el inicio de su actividad hasta el momento del cálculo, aplicando las reglas siguientes en función del número de días que comprenda el período de referencia.

caninos	
BALEARES	
Expediente	Fecha
2026/00320/01	30/01/2026
Pág. 163	
VISADO	

- b) La plantilla de la empresa se calculará por el cociente que resulta de dividir por trescientos sesenta y cinco el número de días trabajados por todos los trabajadores por cuenta ajena de la empresa.
- c) El número de trabajadores contratados con carácter indefinido se calculará por el cociente que resulte de dividir por trescientos sesenta y cinco el número de días trabajados por trabajadores contratados con tal carácter, incluidos los fijos discontinuos.
- d) Los trabajadores a tiempo parcial se computarán en la misma proporción que represente la duración de su jornada de trabajo respecto de la jornada de trabajo de un trabajador a tiempo completo comparable.
- e) A efectos del cómputo de los días trabajados previsto en las letras anteriores, se contabilizarán tanto los días efectivamente trabajados como los de descanso semanal, los permisos retribuidos y días festivos, las vacaciones anuales y, en general, los períodos en que se mantenga la obligación de cotizar
- f) En las cooperativas de trabajo asociado se computarán a estos efectos tanto a los trabajadores por cuenta ajena como a los socios trabajadores. Los socios trabajadores serán computados de manera análoga a los trabajadores por cuenta ajena, atendiendo a:
- a) La duración de su vínculo social.
 - b) Al hecho de ser socios trabajadores a tiempo completo o a tiempo parcial, y
 - c) A que hayan superado la situación de prueba o no.

La empresa comitente recibirá justificación documental por escrito mediante acta en el momento de formalizar la subcontratación, y en la que se manifieste el cumplimiento de los porcentajes anteriores.

C) Formación de recursos humanos de las empresas.

De conformidad con lo previsto en el artículo 10 de la Ley 32/2006, de 18 de octubre, las empresas de la obra deberán velar por que todos los trabajadores que presten servicios tengan la formación necesaria y adecuada a su puesto de trabajo o función en materia de prevención de riesgos laborales, de forma que conozcan los riesgos y las medidas para prevenirlos.

Conforme se especifica en el VII Convenio colectivo del sector de la construcción, el requisito de formación de los recursos humanos a que se refiere el Artículo 4.2 a) de la Ley 32/2006, de 18 de octubre y en el RD 1109/2007, se justificará en esta obra por todas las empresas participantes mediante alguna de estas condiciones:

- a) Tarjeta Profesional de la Construcción: Conforme lo establecido en el artículo 10.3 de la citada Ley 32/2006 y como forma de acreditar la formación específica recibida por los trabajadores en materia de prevención de riesgos laborales, será exigible la cartilla o carné profesional mediante la denominada 'Tarjeta Profesional de la Construcción' (TPC), cuyo objetivo es implantarse en esta obra.

caminos vía de BALEARES	
Expediente	Fecha
2026/00320/01	30/01/2026 Pág. 164
VISADO	

b) Certificación por el empresario: Que la organización preventiva del empresario expida certificación sobre la formación específica impartida a todos los trabajadores de la empresa que presten servicios en las obras de construcción.

c) Que se acredite la integración de la prevención de riesgos en las actividades y decisiones: Que se acredite que la empresa cuenta con personas que, conforme al plan de prevención de riesgos de aquélla, ejercen funciones de dirección y han recibido la formación necesaria para integrar la prevención de riesgos laborales en el conjunto de sus actividades y decisiones.

La formación se podrá recibir en cualquier entidad acreditada por la Fundación Laboral de la Construcción, la autoridad laboral o educativa para impartir formación en materia de prevención de riesgos laborales, deberá tener una duración no inferior a diez horas e incluirá, al menos, los siguientes contenidos:

- 1.º Riesgos laborales y medidas de prevención y protección en el Sector de la Construcción.
- 2.º Organización de la prevención e integración en la gestión de la empresa.
- 3.º Obligaciones y responsabilidades.
- 4.º Costes de la siniestralidad y rentabilidad de la prevención.
- 5.º Legislación y normativa básica en prevención.

D) Libro de subcontratación

Cada contratista, con carácter previo a la subcontratación con un subcontratista o trabajador autónomo de parte de la obra que tenga contratada, deberá obtener un Libro de Subcontratación habilitado que se ajuste al modelo establecido.

El Libro de Subcontratación será habilitado por la autoridad laboral correspondiente.

Se anotará en el mismo a la persona responsable de la coordinación de seguridad y salud en la fase de ejecución de la obra, así como cualquier cambio de coordinador de seguridad y salud que se produjera durante la ejecución de la obra, conforme se establece en el RD 337/2010.

En dicho Libro de subcontratación el contratista deberá reflejar, por orden cronológico desde el comienzo de los trabajos, y con anterioridad al inicio de estos, todas y cada una de las subcontrataciones realizadas en la obra con empresas subcontratistas y trabajadores autónomos incluidos en el ámbito de ejecución de su contrato, conteniendo todos los datos que se establecen en el Real Decreto 1109/2007 y en el Artículo 8.1 de la Ley 32/2006.

El contratista deberá conservar el Libro de Subcontratación en la obra de construcción hasta la completa terminación del encargo recibido del promotor. Asimismo, deberá conservarlo durante los cinco años posteriores a la finalización de su participación en la obra.

Con ocasión de cada subcontratación, el contratista deberá proceder del siguiente modo:

caminos  <small>Collegio de Ingenieros de Caminos, Canales y Puertos</small>	
BALEARES	
Expediente	Fecha
2026/00320/01	30/01/2026
Pág. 165	
VISADO	

- a) En todo caso, deberá comunicar la subcontratación anotada al coordinador de seguridad y salud, con objeto de que éste disponga de la información y la transmita a las demás empresas contratistas de la obra, en caso de existir, a efectos de que, entre otras actividades de coordinación, éstas puedan dar cumplimiento a lo dispuesto en artículo 9.1 de la Ley 32/2006, de 18 de octubre, en cuanto a la información a los representantes de los trabajadores de las empresas de sus respectivas cadenas de subcontratación.
- b) También en todo caso, deberá comunicar la subcontratación anotada a los representantes de los trabajadores de las diferentes empresas incluidas en el ámbito de ejecución de su contrato que figuren identificados en el Libro de Subcontratación.
- c) Cuando la anotación efectuada suponga la ampliación excepcional de la subcontratación prevista en el artículo 5.3 de la Ley 32/2006, de 18 de octubre, además de lo previsto en las dos letras anteriores, el contratista deberá ponerlo en conocimiento de la autoridad laboral competente mediante la remisión, en el plazo de los cinco días hábiles siguientes a su aprobación por la dirección facultativa, de un informe de ésta en el que se indiquen las circunstancias de su necesidad y de una copia de la anotación efectuada en el Libro de Subcontratación.
- d) En las obras de edificación a las que se refiere la Ley 38/1999, de 5 de noviembre, de Ordenación de la Edificación, una vez finalizada la obra, el contratista entregará al director de obra una copia del Libro de Subcontratación debidamente cumplimentado, para que lo incorpore al Libro del Edificio.

El contratista conservará en su poder el original.

Procedimiento a realizar en cada subcontratación

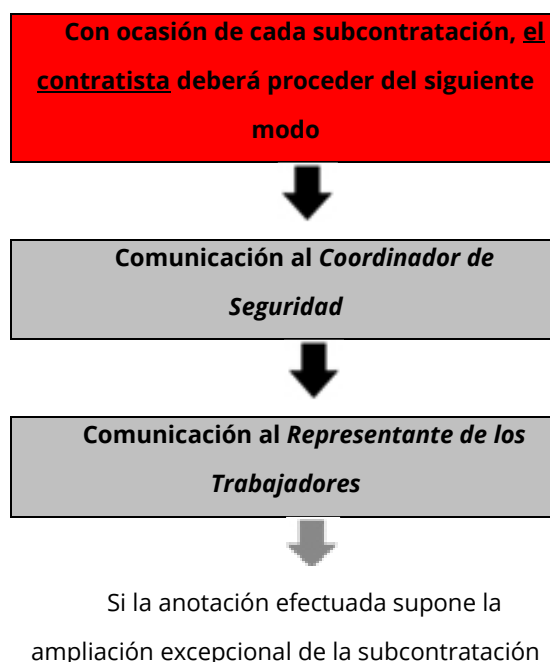

Lo pondrá en conocimiento de la autoridad laboral competente



Si la obra de edificación se le aplica la *Ley 38/1999, de 5 de noviembre*

Entregar una copia para que se incorpore al *Libro del Edificio*.

E) Libro registro en las obras de construcción.

De conformidad con lo dispuesto en el artículo 8.3 de la Ley 32/2006, de 18 de octubre, la obligación de la empresa principal de disponer de un libro registro en el que se refleje la información sobre las empresas contratistas y subcontratistas que compartan de forma continuada un mismo centro de trabajo, establecida en el artículo 42.4 del Estatuto de los Trabajadores, aprobado por Real Decreto Legislativo 2/2015, de 23 de octubre, es cumplida en esta obra de construcción incluida en el ámbito de aplicación de la Ley 32/2006, de 18 de octubre, mediante la disposición y llevanza del Libro de Subcontratación por cada empresa contratista.

F) Modificaciones del Real Decreto 1627/1997, de 24 octubre, por el que se establecen las disposiciones mínimas de seguridad y salud en las obras de construcción y que son tenidas en cuenta en esta obra.

Anotaciones en el libro de incidencias

Efectuada una anotación en el libro de incidencias, el coordinador en materia de seguridad y salud durante la ejecución de la obra o, cuando no sea necesaria la designación de coordinador, la dirección facultativa, deberán notificarla al contratista afectado y a los representantes de los trabajadores de este.

En el caso de que la anotación se refiera a cualquier incumplimiento de las advertencias u observaciones previamente anotadas en dicho libro por las personas facultadas para ello, así como en el supuesto a que se refiere el artículo siguiente (paralización de las obras. Art. 14), deberá remitirse una copia a la Inspección de Trabajo y Seguridad Social en el plazo de veinticuatro horas. En todo caso, deberá especificarse si la anotación efectuada supone una reiteración de una advertencia u observación anterior o si, por el contrario, se trata de una nueva observación.

Sin perjuicio de lo previsto en los apartados 2 y 3 del artículo 21 y en el artículo 44 de la Ley de Prevención de Riesgos Laborales, cuando el coordinador en materia de seguridad y salud durante la ejecución de la obra o cualquier otra persona integrada en la dirección facultativa observase incumplimiento de las medidas de seguridad y salud, advertirá al contratista de ello, dejando constancia de tal incumplimiento en el libro de incidencias, cuando este exista de acuerdo con lo dispuesto en el apartado 1 del artículo 13, y quedando

caminos Colegio de Ingenieros de Caminos, Canales y Puertos BALEARES	
2026/00320/01	30/01/2026 Pág. 167
VISADO	

facultado para, en circunstancias de riesgo grave e inminente para la seguridad y la salud de los trabajadores, disponer la paralización de los tajos o, en su caso, de la totalidad de la obra.

6 Condiciones facultativas

6.1 Obligaciones en relación con la seguridad específicas para la obra proyectada relativas a contratistas, subcontratistas y trabajadores autónomos

La Empresa contratista con la ayuda de colaboradores, cumplirá y hará cumplir las obligaciones de Seguridad y Salud, y que son de señalar las siguientes obligaciones:

- Cumplir y hacer cumplir en la obra, todas las obligaciones exigidas por la legislación vigente.
- Transmitir las consideraciones en materia de seguridad y prevención a todos los trabajadores propios, a las empresas subcontratistas y los trabajadores autónomos de la obra, y hacerla cumplir con las condiciones expresadas en los documentos de la Memoria y Pliego, en los términos establecidos en este apartado.
- Entregar a todos los trabajadores de la obra independientemente de su afiliación empresarial, subcontratada o autónoma, los equipos de protección individual especificados en la Memoria, para que puedan utilizarse de forma inmediata y eficaz, en los términos establecidos en este mismo apartado.
- Montar a su debido tiempo todas las protecciones colectivas establecidas, mantenerlas en buen estado, cambiarlas de posición y retirarlas solo cuando no sea necesaria, siguiendo el protocolo establecido.
- Montar a tiempo las instalaciones provisionales para los trabajadores, mantenerles en buen estado de confort y limpieza, hacer las reposiciones de material fungible y la retirada definitiva. Estas instalaciones podrán ser utilizadas por todos los trabajadores de la obra, independientemente de si son trabajadores propios, subcontratistas o autónomos.
- Conforme se establece en el VII CONVENIO GENERAL DE LA CONSTRUCCIÓN, en su Artículo 18.- Ingreso en el trabajo: Se prohíbe emplear a trabajadores menores de 18 años para la ejecución de trabajos en esta obra, sin perjuicio de lo establecido en el artículo 25.4 referente al contrato para la formación.
- Por lo tanto y atendiendo a dicho artículo, los trabajadores menores de 18 años en esta obra no podrán ser contratados salvo mediante un contrato de formación (Art. 25.4).
- Para dichos trabajadores, se deberá establecer un riguroso control y seguimiento en obra, tal como se establece en la LPRL, en el Artículo 27: Protección de los menores:
 - Antes de la incorporación al trabajo de jóvenes menores de dieciocho años, y previamente a cualquier modificación importante de sus condiciones de trabajo, deberá efectuar una evaluación de los puestos de trabajo a desempeñar por los

camínos AUTORIDAD PORTUARIA DE BALEARES	
Expediente	Fecha
2026/00320/01	30/01/2026
Pág. 168	
VISADO	

mismos, a fin de determinar la naturaleza, el grado y la duración de su exposición, en cualquier actividad susceptible de presentar un riesgo específico al respecto, a agentes, procesos o condiciones de trabajo que puedan poner en peligro la seguridad o la salud de estos trabajadores.

- A tal fin, la evaluación tendrá especialmente en cuenta los riesgos específicos para la seguridad, la salud y el desarrollo de los jóvenes derivados de su falta de experiencia, de su inmadurez para evaluar los riesgos existentes o potenciales y de su desarrollo todavía incompleto.
- En todo caso, se informará a dichos jóvenes y a sus padres o tutores que hayan intervenido en la contratación, conforme a lo dispuesto en la letra b) del artículo 7 del texto refundido de la Ley del Estatuto de los Trabajadores, aprobado por el Real Decreto Legislativo 2/2015 de 23 de octubre, de los posibles riesgos y de todas las medidas adoptadas para la protección de su seguridad y salud.
- Teniendo en cuenta los factores anteriormente señalados, el Gobierno establecerá las limitaciones a la contratación de jóvenes menores de dieciocho años en trabajos que presenten riesgos específicos

Menores de 18 años NO PUEDEN
<ul style="list-style-type: none"> - Realizar trabajos nocturnos (20.00 PM a 6:00 AM) - Realizar más de 8 horas de trabajo - Realizar horas extraordinarias - Manejar un vehículo de motor - Operar una carretilla elevadora - Manejar y / o utilizar maquinaria de obra accionada por motor. - Colaborar en trabajos de demolición o apuntalamiento - Trabajar donde exista riesgo de exposición a radiación (en presencia de trabajos de soldadura) - Trabajar a una altura superior a 4,00 m, a no ser que se encuentre en piso continuo, estable y suficientemente protegido. - Trabajar en andamios.

Menores de 18 años SI DEBEN
<ul style="list-style-type: none"> - Cumplir todas las normas de seguridad establecidas - Usar y mantener los equipos de protección individual que se le faciliten, atendiendo a las instrucciones dadas - Informar de inmediato a su superior sobre cualquier peligro de seguridad o salud que detectase.

caminos BALEARES		Colegio de Ingenieros de Caminos, Canales y Puertos
Expediente	Fecha	
2026/00320/01	30/01/2026	
Pág. 169		
VISADO		

- Transportar a brazo cargas superiores a 20kg.
- Transportar con carretilla cargas superiores a 40kg.

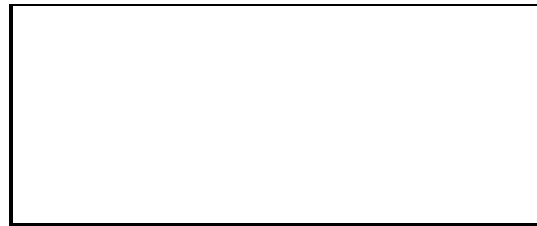

- Observar una vigilancia especial con aquellas mujeres embarazadas que trabajen en obra, de tal manera que no se vean expuestas a riesgos que puedan causar daños o secuelas.

Mujeres embarazadas NO PUEDEN

- Realizar trabajos nocturnos (20.00 PM a 6:00 AM)
- Realizar más de 8 horas de trabajo
- Realizar horas extraordinarias
- Colaborar en trabajos de demolición o apuntalamiento
- Trabajar donde exista riesgo de exposición a radiación (en presencia de trabajos de soldadura)
- Trabajar en lugares o actividades donde exista riesgo de caídas al mismo nivel o a distinto nivel.
- Trabajar en lugares o actividades donde exista el riesgo de golpes o atrapamientos
- Trabajar en andamios.
- Transportar a brazo cargas

Mujeres embarazadas SI DEBEN

- Cumplir todas las normas de seguridad establecidas
- Usar y mantener los equipos de protección individual que se le faciliten, atendiendo a las instrucciones dadas
- Rechazar trabajos que puedan suponer un riesgo para su salud
- Informar de inmediato a su superior sobre cualquier peligro de seguridad o salud que detectase.

- Cumplir lo expresado en el apartado de actuaciones en caso de accidente laboral.
- Informar inmediatamente a la Dirección de Obra de los accidentes, tal como se indica en el apartado comunicaciones en caso de accidente laboral.
- Disponer en la obra de un acopio suficiente de todos los artículos de prevención nombrados en la Memoria y en las condiciones expresadas en la misma.
- Establecer los itinerarios de tránsito de mercancías y señalizarlos debidamente.

- Colaborar con la Dirección de Obra para encontrar la solución técnico-preventiva de los posibles imprevistos del pliego o bien sea motivados por los cambios de ejecución o bien debidos a causas climatológicas adversas, y decididos sobre la marcha durante las obras.

Además de las anteriores obligaciones, la empresa contratista deberá hacerse cargo de:

1º-REDACTAR EL DOCUMENTO DE GESTIÓN PREVENTIVA:

Redactar el DOCUMENTO DE GESTIÓN PREVENTIVA, basándose en el DOCUMENTO INFORMATIVO DE SEGURIDAD Y SALUD. Una vez finalizado, lo presentará al Coordinador de Seguridad y Salud para su valoración y emisión de informe favorable del mismo.

2º INFORMAR A LA DIRECCIÓN GENERAL DE TRABAJO DE LA APERTURA DEL CENTRO Y DEL DOCUMENTO DE GESTIÓN PREVENTIVA:

Conforme establece el Real Decreto 337/2010 Artículo tercero (Modificación del Real Decreto 1627/1997), la comunicación de apertura del centro de trabajo a la autoridad laboral competente será previa al comienzo de los trabajos y se presentará únicamente por los empresarios que tengan la consideración de contratistas. La comunicación de apertura incluirá el DOCUMENTO DE GESTIÓN PREVENTIVA

3º- COMUNICACIÓN A LAS EMPRESAS CONCURRENTES (SUBCONTRATISTAS) Y TRABAJADORES AUTÓNOMOS DEL DOCUMENTO DE GESTIÓN PREVENTIVA:

Entregar a las Empresas Subcontratistas el anexo del DOCUMENTO DE GESTIÓN PREVENTIVA que afecte a su actividad, así como las Normas de Seguridad y Salud específicas para los trabajadores que desarrollan dicha actividad.

Se solicitará a todas las empresas subcontratistas la aceptación de las prescripciones establecidas en el DOCUMENTO DE GESTIÓN PREVENTIVA para las diferentes unidades de obra que les afecte.

4º-COMUNICACIÓN A LAS EMPRESAS CONCURRENTES (SUBCONTRATISTAS) Y TRABAJADORES AUTÓNOMOS DE LA CONCURRENCIA DE VARIAS EMPRESAS EN UN MISMO CENTRO DE TRABAJO Y DE SUS ACTUACIONES:

Se comunicará a las Empresas concurrentes y Trabajadores Autónomos de las situaciones de concurrencia de actividades empresariales en el centro de trabajo y su participación en tales situaciones en la medida en que repercuta en la seguridad y salud de los trabajadores por ellos representados.

En dicha comunicación se solicitará a todas las empresas concurrentes (subcontratistas) información por escrito cuando alguna de las empresas genere riesgos calificados como graves o muy graves.

5º-NOMBRAMIENTO DEL TÉCNICO DE SEGURIDAD Y SALUD:

Nombrará el representante de la Empresa Contratista, en materia de Seguridad y Salud, del Técnico de Seguridad y Salud en ejecución de obra con carácter exclusivo para esta obra.

6º- NOMBRAMIENTO POR PARTE DE LAS EMPRESAS CONCURRENTES (SUBCONTRATISTAS) DE SUS REPRESENTANTES DE SEGURIDAD Y SALUD:

caminoS  <small>Collegio de Ingenieros de Caminos, Canales y Puertos</small>	
Expediente	Fecha
2026/00320/01	30/01/2026
Pág. 171	
VISADO	

Deberá exigir que cada Empresa Subcontratista nombre a su Representante de Seguridad y Salud en ejecución de obra con carácter exclusivo para la misma.

7º-NOMBRAMIENTO DE LOS RECURSOS PREVENTIVOS DE LA OBRA:

Designará a los trabajadores que actuarán como Recursos Preventivos en la obra.

8º-NOMBRAMIENTO DE LA COMISIÓN DE SEGURIDAD Y SALUD EN OBRA:

Formalizará el Nombramiento de la Comisión de Seguridad y Salud en Obra que estará integrada por:

- Técnico de Seguridad y Salud en ejecución de obra designado por la Empresa Contratista
- Recursos Preventivos.
- Representantes de Seguridad y Salud designados por las Empresas Subcontratistas o trabajadores Autónomos.
- Coordinador de Seguridad y Salud en fase de ejecución de la obra nombrado por el Promotor.

Estos miembros se irán incorporando o cesando según se inicie o finalice la actividad de la empresa a la que representan.

9º-CONTROL DE PERSONAL DE OBRA:

El control del Personal en la obra se realizará conforme se especifica en este Pliego de Condiciones Particulares: Procedimiento para el control de acceso de personal a la obra.

• OBLIGACIONES EN MATERIA DE SEGURIDAD Y SALUD QUE DEBEN DESARROLLAR CADA UNA DE LAS DIFERENTES PERSONAS QUE INTERVIENEN EN EL PROCESO CONSTRUCTIVO:

(Las empresas de prevención, la dirección facultativa, la administración, la inspección, los propios subcontratistas, los trabajadores autónomos, etc. dispondrán de esta información.)

A) OBLIGACIONES DEL COORDINADOR DE SEGURIDAD.

El Coordinador en materia de seguridad y salud durante la fase de ejecución de obras será designado por el Empresario titular del centro de trabajo (Promotor), conforme se especifica en el Artículo 3 apartado 2 de dicho R.D. 1627/97.

El Coordinador de Seguridad y Salud, conforme especifica el R.D. 1627/97 será el encargado de coordinar las diferentes funciones especificadas en el Artículo 9, así como emitir informe favorable del DOCUMENTO DE GESTIÓN PREVENTIVA.

En dicho Artículo 9, quedan reflejadas las "Obligaciones del Coordinador en materia de seguridad y salud durante la ejecución de la obra":

- a) Coordinar la aplicación de los principios generales de prevención y de seguridad:
 - 1º. Al tomar las decisiones técnicas y de organización con el fin de planificar los distintos trabajos o fases de trabajo que vayan a desarrollarse simultánea o sucesivamente.

Expediente	Fecha
2026/00320/01	30/01/2026
Pág. 172	
VISADO	

- 2º. Al estimar la duración requerida para la ejecución de estos distintos trabajos o fases de trabajo.
 - b) Coordinar las actividades de la obra para garantizar que el Empresario Principal (contratista) y en su caso, las empresas concurrentes (subcontratistas) y los trabajadores autónomos apliquen de manera coherente y responsable los principios de la acción preventiva que se recogen en el artículo 15 de la Ley de Prevención de Riesgos Laborales durante la ejecución de la obra y, en particular, en las tareas o actividades a que se refiere el artículo 10 de este Real Decreto.
 - c) Aprobar el DOCUMENTO DE GESTIÓN PREVENTIVA elaborado por el Empresario Principal (contratista) y, en su caso, las modificaciones introducidas en el mismo. Conforme a lo dispuesto en el último párrafo del apartado 2 del artículo 7, la dirección facultativa asumirá esta función cuando no fuera necesaria la designación de coordinador.
 - d) Organizar la coordinación de actividades empresariales prevista en el artículo 24 de la Ley de Prevención de Riesgos Laborales y ahora desarrollada por el RD 171/2004.
 - e) Coordinar las acciones y funciones de control de la aplicación correcta de los métodos de trabajo.
 - f) Adoptar las medidas necesarias para que sólo las personas autorizadas puedan acceder a la obra. La dirección facultativa asumirá esta función cuando no fuera necesaria la designación de coordinador.

A tenor de lo establecido en el RD 171/2004 por el que se desarrolla el Artículo 24 de la Ley 31/1995 de Prevención de Riesgos Laborales, y según establece el Artículo 3 del RD 171/2004, el Coordinador de actividades empresariales (en la obra Coordinador de Seguridad y Salud según la disposición adicional primera apartado -c- del RD 171/2004) garantizará el cumplimiento de:

- a) La aplicación coherente y responsable de los principios de la acción preventiva establecidos en el artículo 15 de la Ley 31/1995, por las empresas concurrentes en el centro de trabajo.
- b) La aplicación correcta de los métodos de trabajo por las empresas concurrentes en el centro de trabajo.
- c) El control de las interacciones de las diferentes actividades desarrolladas en el centro de trabajo, en particular cuando puedan generarse riesgos calificados como graves o muy graves o cuando se desarrollen en el centro de trabajo actividades incompatibles entre sí por su incidencia en la seguridad y salud de los trabajadores.
- d) La adecuación entre los riesgos existentes en el centro de trabajo que puedan afectar a los trabajadores de las empresas concurrentes y las medidas aplicadas para su prevención.

Conforme se indica en el Artículo 8 del RD 171/2004, deberá dar instrucciones a las empresas concurrentes de la obra.

Además, en esta obra deberá autorizar el uso de Medios Auxiliares y Equipos de trabajo con anterioridad a su utilización.

caminos  BALEARES	
Expediente	Fecha
2026/00320/01	30/01/2026 Pág. 173
VISADO	

Con relación a las atribuciones específicas recogidas en el RD 1109/2007, deberá:

- a) Ser conecedor de la "Clave individualizada de identificación registral" de todas las empresas participantes en la obra.
- b) Exigir a cada contratista la obligación de comunicar la subcontratación anotada al Coordinador de seguridad y salud.
- c) Efectuada una anotación en el libro de incidencias, notificarla al contratista afectado y a los representantes de los trabajadores de éste.

En el caso de que la anotación se refiera a cualquier incumplimiento de las advertencias u observaciones previamente anotadas en dicho libro por las personas facultadas para ello, remitirá una copia a la Inspección de Trabajo y Seguridad Social en el plazo de veinticuatro horas. En todo caso, especificará si la anotación efectuada supone una reiteración de una advertencia u observación anterior o si, por el contrario, se trata de una nueva observación.

B) OBLIGACIONES DEL TÉCNICO DE SEGURIDAD.

El representante de la Empresa Contratista, en materia de Seguridad y Salud, será el Técnico de Seguridad y Salud en ejecución de obra. Las funciones específicas del Técnico de Seguridad y Salud en ejecución de obra, las cuales comprenderán como mínimo:

- Intermediar entre la Empresa Contratista y el Coordinador de Seguridad y Salud en fase de ejecución de la obra o Dirección Facultativa de la misma.
- Cumplir las especificaciones del DOCUMENTO DE GESTIÓN PREVENTIVA, y hacerlas cumplir.
- Programar y Coordinar las medidas de prevención a instalar en obra según la marcha de la misma. Todo ello con el Coordinador de Seguridad y Salud.
- Complimentar y hacer complimentar la documentación, controles y actas del sistema organizativo implantado en obra.
- Formar parte como miembro y presidente de la Comisión de Seguridad y Salud en obra y participar en las reuniones mensuales de la misma.
- Realizar el control y seguimiento de las medidas de prevención de riesgos laborales afectas a la obra.
- Para poder ejercer de Técnico de Seguridad y Salud se deberá contar con la titulación de Director de ejecución de obras (Arquitecto Técnico), así como contar con la suficiente formación y práctica en materia de Seguridad y Salud, realizando las funciones a pie de obra.

El Técnico de Seguridad y Salud en ejecución de obra remitirá una copia de la Autorización del uso de Protecciones colectivas y de la Autorización del uso de Medios, del reconocimiento médico a:

- el Coordinador de Seguridad y Salud ó Dirección Facultativa,
- la Empresa Subcontratista,
- los Servicios de Prevención de la Empresa Contratista, y

caminoS <small>Collegio de Ingenieros de Caminos, Canales y Puertos</small>	
BALEARES	
Expediente	Fecha
2026/00320/01	30/01/2026
Pág. 174	
VISADO	

- a la Comisión de Seguridad y Salud en obra.

C) OBLIGACIONES DE LOS REPRESENTANTES DE SEGURIDAD.

Cada empresa Subcontratista nombrará a su Representante de Seguridad y Salud en ejecución de obra con carácter exclusivo para la misma, las funciones específicas del Representante de Seguridad y Salud en ejecución de obra, las cuales comprenderán como mínimo:

- Intermediar entre el Técnico de Seguridad y Salud de la Empresa Contratista y la suya propia en materia de Seguridad y Salud.
- Cumplir y hacer cumplir las especificaciones del DOCUMENTO DE GESTIÓN PREVENTIVA que afectaran a los trabajadores de su empresa en su especialidad.
- Atender los requerimientos e instrucciones dados por el Coordinador de Seguridad y Salud o Dirección Facultativa.
- Cumplimentar la documentación, controles y actas requeridas por el Técnico de Seguridad y Salud de la Empresa Contratista.
- Formar parte como miembro de la Comisión de Seguridad y Salud en obra y participar en las reuniones mensuales de la misma.
- Realizar el control y seguimiento de las medidas de prevención de riesgos laborales afectas a su especialidad.
- Fomentar entre sus compañeros la mentalización y cumplimiento de las medidas de protección personales y colectivas.
- Para poder asumir o ejercer el cargo de Representante de Seguridad y Salud en ejecución de obras, deberá ser el encargado o jefe de colla, disponer de suficiente formación y práctica en materia de Seguridad y Salud, y realizar sus funciones con presencia a pie de obra.

D) OBLIGACIONES DE LA COMISIÓN DE SEGURIDAD.

La Comisión de Seguridad y Salud de obra comprenderán como mínimo las siguientes funciones:

- Control y Seguimiento de las especificaciones del DOCUMENTO DE GESTIÓN PREVENTIVA de la obra.
- Participación en la programación de las medidas de Prevención a implantar según la marcha de los trabajos.
- Expresar su opinión sobre posibles mejoras en los sistemas de trabajo y prevención de riesgos previstos en el Plan.
- Recibir y entregar la documentación establecida en el sistema organizativo de Seguridad y Salud de la obra.
- Recibir de los Servicios de Prevención de la Empresa Contratista la información periódica que proceda con respecto a su actuación en la obra.
- Analizar los accidentes ocurridos en obra, así como las situaciones de riesgo reiterado o peligro grave.

caminos <small>Collegio de Ingenieros de Caminos, Canales y Puertos</small>	
BALEARES	
Expediente	Fecha
2026/00320/01	30/01/2026
Pág. 175	
VISADO	

- Cumplir y hacer cumplir las medidas de seguridad adoptadas.
- Fomentar la participación y colaboración del personal de obra para la observancia de las medidas de prevención.
- Comunicar cualquier riesgo advertido y no anulado en obra.
- Se reunirán mensualmente, elaborando un Acta de Reunión mensual.

E) OBLIGACIONES QUE DEBERÁ REALIZAR LA EMPRESA PRINCIPAL (CONTRATISTA) Y LAS EMPRESAS CONCURRENTES (SUBCONTRATAS) DE ESTA OBRA EN MATERIA DE SEGURIDAD Y SALUD

El Empresario Principal (contratista principal) elaborará un DOCUMENTO DE GESTIÓN PREVENTIVA, en el que incluirá las unidades de obra realizadas. Para ello se tendrá presente por un lado el DOCUMENTO INFORMATIVO DE SEGURIDAD Y SALUD proporcionado por el Empresario titular del centro de trabajo (Promotor), y por otro lado la propia evaluación inicial de Riesgos de esta Empresa Principal.

El empresario Principal antes del inicio de la actividad en su centro de trabajo, está obligado a exigir formalmente (Artículo 10 RD 171/2004) a las empresas Concurrentes y trabajadores autónomos, acreditación por escrito de que disponen de la evaluación de los riesgos y de planificación de la actividad preventiva y si dichas empresas han cumplido sus obligaciones de formación e información a los trabajadores.

A estos efectos, las subcontratas y trabajadores autónomos desarrollarán el apartado correspondiente al DOCUMENTO DE GESTIÓN PREVENTIVA de sus respectivas unidades de obra, partiendo igualmente por un lado del DOCUMENTO INFORMATIVO DE SEGURIDAD Y SALUD proporcionado por el Empresario titular del centro de trabajo (Promotor), y por otro lado de la propia evaluación inicial de Riesgos de cada empresa o actividad.

El DOCUMENTO DE GESTIÓN PREVENTIVA, del empresario principal se modificará en su caso adaptándolo, en virtud de las propuestas y documentación presentadas por cada Empresa Concurrente y trabajador autónomo. De este modo el DOCUMENTO DE GESTIÓN PREVENTIVA recogerá y habrá tenido en cuenta:

- a) La información recibida del empresario Titular por medio del DOCUMENTO INFORMATIVO DE SEGURIDAD Y SALUD.
- b) La evaluación inicial de riesgos del empresario Principal.
- c) La evaluación inicial de riesgos de los empresarios concurrentes y trabajadores autónomos.
- d) Los procedimientos de trabajo adaptados a las características particularizadas de la obra de cada empresa concurrente y trabajador autónomo extraídos de sus respectivas evaluaciones iniciales de riesgos.

Así pues, el DOCUMENTO DE GESTIÓN PREVENTIVA de esta obra constituirá una verdadera evaluación de riesgos adaptada a la realidad de la obra y servirá como instrumento básico para la ordenación de la actividad preventiva de la obra.

Conforme establece el Artículo 11 del RD 1627/97, los contratistas y subcontratistas (es decir Empresa Principal y Empresas Concurrentes según la Ley 171/2004) deberán:

camínos BALEARES	
Expediente	Fecha
2026/00320/01	30/01/2026 Pág. 176
VISADO	

- a) Aplicar los principios de la acción preventiva que se recogen en el artículo 15 de la Ley de Prevención de Riesgos Laborales, en particular al desarrollar las tareas o actividades indicadas en el artículo 10 del presente Real Decreto.
- b) Cumplir y hacer cumplir a su personal lo establecido en el DOCUMENTO DE GESTIÓN PREVENTIVA al que se refiere el artículo 7.
- c) Cumplir la normativa en materia de prevención de riesgos laborales, teniendo en cuenta, en su caso, las obligaciones sobre coordinación de actividades empresariales previstas en el artículo 24 de la Ley de Prevención de Riesgos Laborales, así como cumplir las disposiciones mínimas establecidas en el anexo IV del presente Real Decreto, durante la ejecución de la obra.
- d) Informar y proporcionar las instrucciones adecuadas a los trabajadores autónomos sobre todas las medidas que hayan de adoptarse en lo que se refiere a su seguridad y salud en la obra.
- e) Atender las indicaciones y cumplir las instrucciones del coordinador en materia de seguridad y de salud durante la ejecución de la obra o, en su caso, de la dirección facultativa.

A tenor de lo dispuesto en el Artículo 4 de la Ley 171/2004, cuando en un mismo centro de trabajo desarrollen actividades trabajadoras de dos o más empresas, éstas deberán cooperar en la aplicación de la normativa de prevención de riesgos laborales:

- a) Deberán informarse recíprocamente sobre los riesgos específicos de las actividades que desarrollen en el centro de trabajo que puedan afectar a los trabajadores de las otras empresas concurrentes en el centro, en particular sobre aquellos que puedan verse agravados o modificados por circunstancias derivadas de la concurrencia de actividades. La información deberá ser suficiente y habrá de proporcionarse antes del inicio de las actividades, cuando se produzca un cambio en las actividades concurrentes que sea relevante a efectos preventivos y cuando se haya producido una situación de emergencia. La información se realizará por escrito cuando alguna de las empresas genere riesgos calificados como graves o muy graves.
- b) Cuando, como consecuencia de los riesgos de las actividades concurrentes, se produzca un accidente de trabajo, el empresario deberá informar de aquél a los demás empresarios presentes en el centro de trabajo.
- c) Cuando en un mismo centro de trabajo desarrollen actividades trabajadoras de dos o más empresas, los empresarios deberán comunicarse de inmediato toda situación de emergencia susceptible de afectar a la salud o la seguridad de los trabajadores de las empresas presentes en el centro e trabajo.
- d) Deberán informarse recíprocamente sobre los riesgos específicos de las actividades que desarrollen en el centro de trabajo que puedan afectar a los trabajadores de las otras empresas concurrentes en el centro, debiendo ser tenida en cuenta por los diferentes empresarios concurrentes en la evaluación de los riesgos y en la planificación de su actividad preventiva,

carthago BALEARES	
Expediente	Fecha
2026/00320/01	30/01/2026 Pág. 177
VISADO	

considerando los riesgos que, siendo propios de cada empresa, surjan o se agraven precisamente por las circunstancias de concurrencia en que las actividades se desarrollan.

e) Cada empresario deberá informar a sus trabajadores respectivos de los riesgos derivados de la concurrencia de actividades empresariales en el mismo centro de trabajo.

Conforme establece el Artículo 9 del RD 171/2004, los empresarios Concurrentes incluidos el Empresario Principal deberán:

- Tener en cuenta la información recibida del empresario Titular del centro de trabajo (Promotor), es decir tener presente el DOCUMENTO INFORMATIVO DE SEGURIDAD Y SALUD proporcionado por el promotor para determinar la evaluación de los riesgos en la elaboración de sus respectivos DOCUMENTO DE GESTIÓN PREVENTIVA o parte que le corresponda del DOCUMENTO DE GESTIÓN PREVENTIVA, así como para la Planificación de su actividad preventiva en las que evidentemente también habrá tenido en cuenta la Evaluación inicial de Riesgos de su propia empresa.
- Tener en cuenta las instrucciones impartidas por el Coordinador de Seguridad y Salud.
- Comunicar a sus trabajadores respectivos la información e instrucciones recibidas del Coordinador de Seguridad y Salud.

El Empresario Principal (contratista principal) deberá vigilar el cumplimiento de la normativa de prevención de riesgos laborales por parte de las empresas contratista y subcontratistas.

Los contratistas y los subcontratistas (es decir Empresa Principal y Empresas Concurrentes según la Ley 171/2004) serán responsables de la ejecución correcta de las medidas preventivas fijadas en el DOCUMENTO DE GESTIÓN PREVENTIVA en lo relativo a las obligaciones que les correspondan a ellos directamente o, en su caso, a los trabajadores autónomos por ellos contratados.

Además, los contratistas y los subcontratistas (es decir Empresa Principal y Empresas Concurrentes según la Ley 171/2004) responderán solidariamente de las consecuencias que se deriven del incumplimiento de las medidas previstas en el plan, en los términos del apartado 2 del artículo 42 de la Ley de Prevención de Riesgos Laborales.

Las responsabilidades de los coordinadores, de la dirección facultativa y del Empresario titular del centro de trabajo (promotor) no eximirán de sus responsabilidades a los contratistas y a los subcontratistas (es decir a la Empresa Principal y a las Empresas Concurrentes según la Ley 171/2004).

Conforme se establece en la LEY 32/2006, de 18 de octubre, reguladora de la subcontratación en el Sector de la Construcción, todas las empresas de esta obra deberán en sus contratos tener presente el CAPÍTULO II Normas generales sobre subcontratación en el sector de la construcción y en especial las establecidas en el Artículo 4. Requisitos exigibles a los contratistas y subcontratistas, para todos los contratos que se celebren, en régimen de subcontratación, en la ejecución de los siguientes trabajos realizados en esta obra de construcción:

camínos BALEARES	
Expediente	Fecha
2026/00320/01	30/01/2026 Pág. 178
VISADO	

Excavación; movimiento de tierras; construcción; montaje y desmontaje de elementos prefabricados; acondicionamientos o instalaciones; transformación; rehabilitación; reparación; desmantelamiento; derribo; mantenimiento; conservación y trabajos de pintura y limpieza; saneamiento.

Conforme se establece en el RD 1109/2007, deberán:

- Con carácter previo al inicio de su intervención en el proceso de subcontratación como contratistas o subcontratistas estarán inscritas en el "Registro de empresas contratistas".
- Proporcionar a su Comitente, al Coordinador de Seguridad y/o en su caso a la Dirección Facultativa su "Clave individualizada de identificación registral".
- Contar, en los términos que se establecen en dicho RD 1109/2007, con un número de trabajadores contratados con carácter indefinido no inferior al 30 por ciento de su plantilla.

No obstante, tal como se establece en el Art. 4 de la ley 32/2006, se admiten los siguientes porcentajes mínimos de trabajadores contratados con carácter indefinido: no será inferior al 30%.

De conformidad con lo previsto en el artículo 10 de la Ley 32/2006, de 18 de octubre, y tal como se ha descrito anteriormente, las empresas de la obra deberán velar por que todos los trabajadores que presten servicios tengan la formación necesaria y adecuada a su puesto de trabajo o función en materia de prevención de riesgos laborales, de forma que conozcan los riesgos y las medidas para prevenirlos.

Cada contratista, con carácter previo a la subcontratación con un subcontratista o trabajador autónomo de parte de la obra que tenga contratada, deberá obtener un Libro de Subcontratación habilitado que se ajuste al modelo establecido.

F) OBLIGACIONES DE LOS TRABAJADORES AUTÓNOMOS.

Conforme establece el Artículo 12 del RD 1627/97, los trabajadores autónomos deberán tener presente:

- Los trabajadores autónomos estarán obligados a:
 - a) Aplicar los principios de la acción preventiva que se recogen en el artículo 15 de la Ley de Prevención de Riesgos Laborales, en particular al desarrollar las tareas o actividades indicadas en el artículo 10 del presente Real Decreto.
 - b) Cumplir las disposiciones mínimas de seguridad y salud establecidas en el anexo IV del presente Real Decreto, durante la ejecución de la obra.
 - c) Cumplir las obligaciones en materia de prevención de riesgos que establece para los trabajadores el artículo 29, apartados 1 y 2, de la Ley de Prevención de Riesgos Laborales.
 - d) Ajustar su actuación en la obra conforme a los deberes de coordinación de actividades empresariales establecidos en el artículo 24 de la Ley de Prevención de Riesgos Laborales, participando en particular en cualquier medida de actuación coordinada que se hubiera establecido.

caminos  BALEARES	
Expediente	Fecha
2026/00320/01	30/01/2026 Pág. 179
VISADO	

- e) Utilizar equipos de trabajo que se ajusten a lo dispuesto en el Real Decreto 1215/1997, de 18 de julio, por el que se establecen las disposiciones mínimas de seguridad y salud para la utilización por los trabajadores de los equipos de trabajo, y las modificaciones introducidas por el RD 2177/2004 de 12 de noviembre en materia de trabajos temporales en altura.
- f) Elegir y utilizar equipos de protección individual en los términos previstos en el Real Decreto 1076/2021, de 7 de diciembre, por el que se modifica el Real Decreto 773/1997, de 30 de mayo, sobre disposiciones mínimas de seguridad y salud relativas a la utilización por los trabajadores de equipos de protección individual.
- g) Atender las indicaciones y cumplir las instrucciones del coordinador en materia de seguridad y de salud durante la ejecución de la obra o, en su caso, de la dirección facultativa.
- Los trabajadores autónomos deberán cumplir lo establecido en el DOCUMENTO DE GESTIÓN PREVENTIVA.
 - Conforme establece el Artículo 9 del RD 171/2004, los Trabajadores autónomos deberán:
 - Tener en cuenta la información recibida del empresario Titular del centro de trabajo (Promotor), es decir tener presente el DOCUMENTO INFORMATIVO DE SEGURIDAD Y SALUD proporcionado por el promotor para determinar la evaluación de los riesgos en la elaboración de su Planificación de su actividad preventiva en la obra en las que evidentemente también habrá tenido en cuenta su Evaluación inicial de Riesgos que como trabajador autónomo deberá tener.
 - Tener en cuenta las instrucciones impartidas por el Coordinador de Seguridad y Salud.
 - Comunicar a sus trabajadores respectivos (si los tuviere) la información e instrucciones recibidas del Coordinador de Seguridad y Salud.

G) OBLIGACIONES DE LOS RECURSOS PREVENTIVOS.

Conforme se establece en el Capítulo IV, artículo 32 bis (añadido a la Ley 31/1995 por las modificaciones introducidas por la Ley de reforma del marco normativo de la prevención de riesgos laborales) y sus posteriores modificaciones mediante el RD 604/2006, estos deberán vigilar el cumplimiento de las actividades preventivas, debiendo permanecer en el centro de trabajo durante el tiempo que se mantenga la situación que determine su presencia.

De este modo, la presencia de los recursos preventivos en esta obra servirá para garantizar el estricto cumplimiento de los métodos de trabajo y, por lo tanto, el control del riesgo.

De las actividades de vigilancia y control realizadas en la obra, el recurso preventivo estará obligado conforme se establece en el RD 604/2006 a tomar las decisiones siguientes:

caminos  BALEARES	
Expediente	Fecha
2026/00320/01	30/01/2026 Pág. 180
VISADO	

- Cuando, como resultado de la vigilancia, observe un deficiente cumplimiento de las actividades preventivas, dará las instrucciones necesarias para el correcto e inmediato cumplimiento de las actividades preventivas y pondrá tales circunstancias en conocimiento del contratista para que éste adopte las medidas necesarias para corregir las deficiencias observadas, si éstas no hubieran sido aún subsanadas.
- Cuando, como resultado de la vigilancia, observe ausencia, insuficiencia o falta de adecuación de las medidas preventivas, deberá poner tales circunstancias en conocimiento del contratista, que procederá de manera inmediata a la adopción de las medidas necesarias para corregir las deficiencias y en su caso a la propuesta de modificación del DOCUMENTO DE GESTIÓN PREVENTIVA en los términos previstos en el artículo 7.4 del RD 1627/1997

6.2 Vigilancia de la Salud

6.2.1 Accidente laboral

ACTUACIONES

El accidente laboral debe ser identificado como un fracaso de la prevención de riesgos. Estos fracasos pueden ser debidos a multitud de causas, entre las que destacan las de difícil o nulo control, por estar influidas de manera importante por el factor humano.

En caso de accidente laboral se actuará de la siguiente manera:

- a) El accidentado es lo más importante y por tanto se le atenderá inmediatamente para evitar la progresión o empeoramiento de las lesiones.
- b) En las caídas a diferente nivel se inmovilizará al accidentado.
- c) En los accidentes eléctricos, se extremará la atención primaria en la obra, aplicando las técnicas especiales de reanimación hasta la llegada de la ambulancia.
- d) En caso de gravedad manifiesta, se evacuará al herido en camilla y ambulancia. Se evitará, siempre que la gravedad del accidentado lo permita y según el buen criterio de las personas que le atienden, el traslado con transportes particulares por la incomodidad y riesgo que implica.
- e) Se publicará la infraestructura sanitaria de la obra, para garantizar la atención correcta a los accidentados y su más cómoda y segura evacuación en caso de accidente. Para ello se instalarán una serie de rótulos con caracteres visibles a 2 m., de distancia, en el que se informe a los trabajadores sobre el centro asistencial más próximo, su dirección, teléfonos de contacto, itinerario, etc.

caminos  BALEARES	
Expediente	Fecha
2026/00320/01	30/01/2026 Pág. 181
VISADO	

NOTIFICACIÓN DE ACCIDENTES:

Al margen de la exigencia Administrativa si la hubiera, se levantará un Acta del Accidente. El objetivo fundamental de la formalización de este documento es dejar constancia documental de los posibles accidentes que puedan ocurrir en la obra.

Deberá ser cumplimentado con la mayor brevedad posible para que forme parte de las diligencias a cumplimentar en caso de accidente con consecuencia de daños personales. En este caso se transcribirán al Libro de Incidencias los hechos acaecidos.

INVESTIGACIÓN DE ACCIDENTES:

Al margen de la exigencia Administrativa si la hubiera, se realizará una Investigación de Accidentes. El objetivo fundamental de la formalización de este documento es dejar constancia documental de la investigación de los posibles accidentes que puedan ocurrir en la obra.

Deberá ser cumplimentado con la mayor brevedad posible.

COMUNICACIONES

Comunicaciones en caso de accidente laboral:

A) Accidente leve.

- Al Coordinador de Seguridad y Salud.
- A la Dirección de Obra, para investigar las causas y adoptar las medidas correctoras adecuadas.
- A la Autoridad Laboral según la legislación vigente.

B) Accidente grave.

- Al Coordinador de seguridad y salud.
- A la Dirección de Obra, para investigar las causas y adoptar las medidas correctoras adecuadas.
- A la Autoridad Laboral según la legislación vigente.

C) Accidente mortal.

- Al Juzgado de Guardia.
- Al Coordinador de Seguridad y Salud.
- A la Dirección de Obra, para investigar las causas y adoptar las medidas correctoras adecuadas.
- A la Autoridad Laboral según la legislación vigente.

caminos  BALEARES	
Expediente	Fecha
2026/00320/01	30/01/2026 Pág. 182
VISADO	

7 Condiciones técnicas

7.1 Requisitos de los servicios de higiene y bienestar, locales de descanso, comedores y primeros auxilios

La Empresa pondrá conforme se especifica en la Memoria, una caseta a pie de obra que dispondrá de lo siguiente:

A) Vestuarios dotados con percheros, sillas y calefacción: La superficie de los vestuarios ha sido estimada alrededor de 2 m² por trabajador que deba utilizarlos simultáneamente.

- Para cubrir las necesidades se instalarán tantos módulos como sean necesarios.
- La altura libre a techo será de 2,30 metros.
- Se habilitará un tablón conteniendo el calendario laboral, Ordenanza General de Seguridad e Higiene en el Trabajo, Ordenanza Laboral de la Construcción, Vidrio y Cerámica y las notas informativas de régimen interior que la Dirección Técnica de la obra proporcione.
- La obra dispondrá de cuartos de vestuarios y de aseo para uso del personal, debidamente separados para los trabajadores de uno u otro sexo.
- Los cuartos vestuarios o los locales de aseo dispondrán de un lavabo de agua corriente, provisto de jabón, por cada diez empleados o fracción de esta cifra y de un espejo de dimensiones adecuadas por cada veinticinco trabajadores o fracción de esta cifra que finalicen su jornada de trabajo simultáneamente.

B) Servicios higiénicos dotados de lavamanos, ducha, inodoro, espejos y calefacción.

- Dispondrá de agua caliente en duchas y lavabos.
- Los suelos, techos y paredes serán lisos e impermeables, permitiendo la limpieza necesaria; asimismo dispondrán de ventilación independiente y directa.
- La altura libre de suelo a techo no deberá ser inferior a 2,30 metros, teniendo cada uno de los retretes una superficie de 1 x 1,20 metros.
- La obra dispondrá de abastecimiento suficiente de agua potable en proporción al número de trabajadores, fácilmente accesible a todos ellos y distribuidos en lugares próximos a los puestos de trabajo.
- En los retretes que hayan de ser utilizados por mujeres se instalarán recipientes especiales y cerrados.
- Existirá al menos un inodoro por cada 25 hombres y otro por cada 15 mujeres o fracciones de estas cifras que trabajen la misma jornada.

C) Comedor que dispondrá de mesa, sillas, calentador de comidas y recipientes para basuras, aunque debido a la proximidad de restaurantes en los alrededores, se aconsejará al trabajador por motivos de

caminos BALEARES	
Expediente	Fecha
2026/00320/01	30/01/2026 Pág. 183
VISADO	

comodidad y relajación, que el personal de la obra coma en el Restaurante: La superficie del comedor ha sido estimada alrededor de 1,20 m2 por cada trabajador que deba utilizarlo simultáneamente.

- Los suelos, paredes y techos serán lisos e impermeables, permitiendo la limpieza necesaria.
- Dispondrán de iluminación natural y artificial adecuada.
- Tendrán ventilación suficiente, independiente y directa.

D) Botiquín, cuyo contenido mínimo será el contemplado en el anexo VI.A).3 del Real Decreto 486/1997:

- desinfectantes y antisépticos autorizados (agua oxigenada, alcohol de 96°, tintura de yodo, mercurocromo, amoniaco, antiespasmódicos, paracetamol, ácido acetil salicílico, etc...)
- gasas estériles
- algodón hidrófilo
- venda
- esparadrapo
- apósitos adhesivos
- tijeras
- pinzas
- guantes desechables

Además del contemplado en dicho Real decreto 486/1997, dispondrá de: jeringuillas desechables y termómetro clínico.

Los botiquines deberán estar a cargo de la Seguridad Social a través de la Mutua de Accidentes y Enfermedades Profesionales, conforme se establece en la ORDEN TAS/2947/2007, de 8 de octubre, por la que se establece el suministro a las empresas de botiquines con material de primeros auxilios en caso de accidente de trabajo, como parte de la acción protectora del sistema de la Seguridad Social.

Se dispondrá de un cartel claramente visible en el que se indiquen todos los teléfonos de urgencia de los centros hospitalarios más próximos; médicos, ambulancias, bomberos, policía, etc.

En la obra se dispondrá de al menos un botiquín con los medios para efectuar las curas de urgencia en caso de accidente.

Los botiquines estarán a cargo de personas capacitadas designadas por la empresa.

Se revisará mensualmente su contenido y se repondrá inmediatamente lo usado.

CONDICIONES GENERALES APLICABLES A LOS SERVICIOS DE HIGIENE Y BIENESTAR

- Todas las dotaciones estarán en número suficiente, de acuerdo con las especificadas en las mediciones del Presupuesto de Seguridad adjunto a este Pliego y que excepto el Comedor, que podrá ser compartido por hombres y mujeres, los demás servicios deberán estar separados.

camino BALEARES	
Expediente	Fecha
2026/00320/01	30/01/2026 Pág. 184
VISADO	

- La empresa se comprometerá a que estas instalaciones estén en funcionamiento antes de empezar la obra.
- Para la limpieza y conservación de las instalaciones se dispondrá de un trabajador con la dedicación necesaria.
- Se dispondrá la colocación en la obra de contenedores para recogida de las basuras y desperdicios que periódicamente se llevarán a un basurero controlado.
- La conexión de estas Casetas de Obra al servicio eléctrico se realizará al iniciar la obra, pero antes que se realice la oportuna conexión del servicio eléctrico de la misma, se conseguirá mediante la puesta en funcionamiento de un grupo electrógeno generador trifásico, accionado por un motor de gasoil.
- La conexión del servicio de agua potable se realizará a la cañería del suministro actual.

7.2 Requisitos de los equipos de protección individual y sus accesorios en cuanto a su diseño, fabricación, utilización y mantenimiento

7.2.1 Condiciones técnicas de los EPIs

Real Decreto 1076/2021, de 7 de diciembre, por el que se modifica el Real Decreto 773/1997, de 30 de mayo, sobre disposiciones mínimas de seguridad y salud relativas a la utilización por los trabajadores de equipos de protección individual.

Los EPI's deberán utilizarse cuando existen riesgos para la seguridad o salud de los trabajadores que no hayan podido evitarse o limitarse suficientemente por medios técnicos de protección colectiva o mediante medidas, métodos o procedimientos de organización del trabajo.

Anteriormente la Directiva 89/686/CEE era donde se establecían los requisitos que debían cumplir los EPI desde su diseño y fabricación hasta su comercialización con el fin de garantizar la salud y seguridad de los usuarios.

Este nuevo Reglamento fue publicado el 31 de marzo de 2016 en el Diario Oficial de la Unión Europea, aunque hasta el 21 de abril de 2018 no ha entrado en aplicación. Esta modificación en la normativa se lleva a cabo para cubrir ciertas carencias generadas por la antigüedad de la Directiva 89/686/CEE y la necesidad de ajustarse al Nuevo Marco Legislativo (NML), unificando normas que favorecen la libre circulación de los EPI en la Unión Europea y manteniendo la seguridad y salud de los usuarios

Respecto a los medios de protección individual que se utilizarán para la prevención de los riesgos detectados, se deberán de cumplir las siguientes condiciones:

- A) Los Equipos deben poseer la marca CE -según El nuevo Reglamento (UE) 2016/425 - y deberán cumplir con lo expresado en el Real Decreto 1076/2021, de 7 de diciembre, por el que se modifica el Real Decreto

Camino BALEARES	
Expediente	Fecha
2026/00320/01	30/01/2026 Pág. 185
VISADO	

773/1997, de 30 de mayo, sobre disposiciones mínimas de seguridad y salud relativas a la utilización por los trabajadores de equipos de protección individual.

B) Solo los equipos de protección individual que cumplan las indicaciones del apartado anterior tienen autorizado su uso durante el periodo de vigencia.

C) De entre los equipos autorizados, se utilizarán los más cómodos y operativos, con la finalidad de evitar las negativas a su uso por parte de los trabajadores.

D) Se investigarán los abandonos de los equipos de protección, con la finalidad de razonar con los usuarios y hacer que se den cuenta de la importancia que realmente tienen para ellos.

E) Cualquier equipo de protección individual en uso que esté deteriorado o roto, será sustituido inmediatamente, quedando constancia en la oficina de obra del motivo del cambio, así como el Nombre de la Empresa y de la persona que recibe el nuevo equipo, con el fin de dar la máxima seriedad posible a la utilización de estas protecciones.

F) Una vez los equipos hayan llegado a su fecha de caducidad se dejarán en un acopio ordenado, que será revisado por la Dirección de obra para que autorice su eliminación de la obra.

G) Las normas de utilización de los equipos de protección individual, se ajustarán a lo previsto en los folletos explicativos y de utilización de cada uno de sus fabricantes, que se certificará haber hecho llegar a cada uno de los trabajadores que deban utilizarlos.

ENTREGA DE EPIS:

- Se hará entrega de los EPIS a los trabajadores. Se normalizará y sistematizará el control de los Equipos de Protección Individual para acreditar documentalmente la entrega de los mismos.
- El objetivo fundamental de este protocolo es dejar constancia documental de la entrega de acuse de recibo del equipamiento individual de protección (E.P.I.) que cada Empresa Concurrente (Subcontratista) está obligada a facilitar al personal a su cargo.

7.3 Requisitos de los equipos de protección colectiva

7.3.1 Condiciones técnicas de las protecciones colectivas

MANTENIMIENTO DE LOS EQUIPOS DE PROTECCIÓN COLECTIVA.

Las protecciones colectivas requieren de una vigilancia en su mantenimiento que garantice la idoneidad de su funcionamiento para el fin que fueron instaladas. Esta tarea debe de ser realizada por el Delegado de Prevención, apartado -d-, artículo 36 de la Ley de Prevención de Riesgos Laborales, quien revisará la situación de estos elementos con la periodicidad que se determine en cada caso y que como pauta general se indica a continuación.

- Elementos de redes y protecciones exteriores, en general, barandillas, antepedechos, etc. (semanalmente).

caminos <small>Collegio de Ingenieros de Caminos, Canales y Puertos</small>	
BALEARES	
Expediente	Fecha
2026/00320/01	30/01/2026
Pág. 186	
VISADO	

- Instalación provisional de electricidad, situación de cuadros auxiliares de plantas, cuadros secundarios, clavijas, etc. (semanalmente).
- Extintores, almacén de medios de protección personal, botiquín, etc. (mensualmente).
- Limpieza de dotaciones de las casetas de servicios higiénicos, vestuarios, etc. (semanalmente).

CONDICIONES PARTICULARES DE LAS PROTECCIONES COLECTIVAS.

- Instalación eléctrica provisional de obra:
 - a) Red eléctrica:
 - La instalación provisional de obra estará de acuerdo con la ITC-BT-33 e instrucciones complementarias.
 - Todos los conjuntos de aparatos empleados en las instalaciones de obras deben cumplir las prescripciones de la norma UNE-EN 60.349 -4.
 - En los locales de servicios (oficinas, vestuarios, locales sanitarios, etc.) serán aplicables las prescripciones técnicas recogidas en la ITC-BT-24
 - Durante la fase de realización de la instalación, así como durante el mantenimiento de la misma, los trabajos se efectuarán sin tensión en las líneas verificándose esta circunstancia con un comprobador de tensión.
 - b) Interruptor diferencial de 30 mA:
 - Interruptor diferencial de 30 mA para la red de alumbrado, instalado en el cuadro general eléctrico de la obra, en combinación con la red eléctrica general de toma de tierra de la obra.
 - Serán nuevos, a estrenar
 - El interruptor diferencial de 30 miliamperios será del modelo establecido por el proyecto de instalación eléctrica provisional de obra; instalado en el cuadro general eléctrico de la obra, en combinación con la red eléctrica general de toma de tierra de la obra. Instalación.
 - Se revisará diariamente, procediéndose a su sustitución inmediata en caso de avería.
 - Se comprobará diariamente, que no han sido puenteados. En caso afirmativo: se eliminará el puente y se investigará quién es su autor, con el fin de explicarle lo peligroso de su acción y conocer los motivos que le llevaron a ella con el fin de eliminarlos.
 - c) Interruptor diferencial de 300 mA:
 - Serán nuevos, a estrenar

caminos  Colegio de Ingenieros de Caminos, Canales y Puertos	
BALEARES	
Expediente	Fecha
2026/00320/01	30/01/2026
Pág. 187	
VISADO	

- Interruptor diferencial de 300 mA para la red de fuerza, instalado en el cuadro general eléctrico de la obra, en combinación con la red eléctrica general de toma de tierra de la obra.
 - Se comprobará diariamente, que no han sido puenteados. En caso afirmativo: se eliminará el puente y se investigará quién es su autor, con el fin de explicarle lo peligroso de su acción y conocer los motivos que le llevaron a ella con el fin de eliminarlos.
- d) Toma de tierra:
- Las tomas de tierra podrán estar constituidas por placas o picas verticales.
 - Las placas de cobre tendrán un espesor mínimo de 2 mm. y la de hierro galvanizado serán de 2.5 Mm.
 - Las picas de acero galvanizado serán de 25 Mm. de diámetro como mínimo, las de cobre de 14 mm. de diámetro como mínimo y los perfiles de acero galvanizado de 60 Mm. de lado como mínimo.
- Cables de sujeción de cinturón de seguridad y anclajes:
- Los cables de seguridad, una vez montados en la obra y antes de su utilización, serán examinados y probados con vistas a la verificación de sus características y a la seguridad del trabajo de los mismos.
 - Estas pruebas se repetirán cada vez que éstos sean objetos de traslado, modificaciones o reparaciones de importancia.
 - Tendrán suficiente resistencia para soportar los esfuerzos a que puedan ser sometidos de acuerdo con su función protectora.
- Redes:
- La Norma UNE-EN 1263 Partes 1 y 2, establece las características, tipos y requisitos generales que han de satisfacer las redes de seguridad utilizadas en determinados lugares de trabajo para proteger a las personas expuestas a los riesgos derivadas de caída de altura.
 - La protección del riesgo de caída al vacío por el borde perimetral se hará mediante la utilización de redes sobre pescantes tipo horca. Además se protegerá el desencofrado mediante redes, ancladas al perímetro de los forjados.
 - Las redes utilizadas serán de poliamida, de 100 x 100 mm., con soportes tipo horca colocadas a 4,50 m., salvo que el replanteo no lo permita. En ningún caso los pescantes rebasarán los 5,00 m. de separación.
 - Llevarán cuerda perimetral de cerco anudada a la malla y para realizar los empalmes, así como para el arriostamiento de los tramos de malla a las pértigas, y serán de tipo de 8 mm.

CAMINOS BALEARES	
Expediente	Fecha
2026/00320/01	30/01/2026
Pág. 188	
VISADO	

- El extremo inferior de la red se amarrará a horquillas metálicas embebidas en el forjado separadas como máximo 1,00 m., el atado de los módulos entre sí será con cuerda de poliamida de diámetro 3 Mm.
- Los tramos de malla se coserán entre ellos con el mismo tipo de cuerda de poliamida y nunca con alambres o cable, de forma que no dejen huecos.
- Mallazos:
 - Los huecos horizontales interiores se protegerán con mallas electrosoldadas de resistencia y malla adecuada, siendo indicado cuando estos son de reducido tamaño (normalmente menor de 2 m2).
 - En obra disponemos de mallas de acero electrosoldado, en diferentes elementos estructurales, por lo que es un elemento común.
 - Las mallas se componen de dos sistemas de alambre o barras paralelos, de acero estirado en frío, o trefilado, formando retícula ortogonal y unida mediante soldadura eléctrica en sus puntos de contacto.
 - Por su condición de resistencia a esfuerzos cortantes de cada nudo soldado, es ideal para la retención de materiales y objetos en la protección de huecos de forjados.
 - Las ventajas que pueden obtenerse con el empleo de mallas electrosoldadas son: fácil colocación en obra, ahorro de trabajo, buen anclaje al forjado porque forma parte de él, supresión de ganchos, etc.
- Protección contra incendios:
 - En los centros de trabajo se observarán las normas que, para prevención y extinción de incendios, establecen los siguientes apartados de éste capítulo y en el Plan de Emergencia que acompaña a este Pliego de Seguridad y Salud. Asimismo, en las industrias o trabajos con riesgo específico de incendio, se cumplirán las prescripciones impuestas por los reglamentos técnicos generales o especiales, dictados por la Presidencia del Gobierno, o por otros departamentos ministeriales, en el ámbito de sus respectivas competencias, así como las correspondientes ordenanzas municipales.
 - Los extintores serán de polvo polivalente, revisándose periódicamente tal como establece el Plan de Emergencia.

CRITERIOS GENERALES DE UTILIZACIÓN DE LAS PROTECCIONES COLECTIVAS:

Respecto a los medios de protección colectiva que se utilizarán para la prevención de los riesgos detectados en la Memoria de Seguridad, se deberán cumplir las siguientes condiciones:

- A) La protección colectiva ha sido diseñada en función de la tipología concreta de la obra, teniendo una atención especial a la señalización.

caminos  BALEARES	
Expediente	Fecha
2026/00320/01	30/01/2026 Pág. 189
VISADO	

- B) Las protecciones colectivas de esta obra, estarán disponibles para su uso inmediato antes de la fecha decidida para su montaje, según lo previsto en el plan de ejecución de la obra.
- C) Las protecciones colectivas serán nuevas, a estrenar, si sus componentes tienen caducidad de uso reconocida.
- D) Las protecciones colectivas serán instaladas previamente antes de iniciar cualquier trabajo que requiera su montaje. Queda prohibido el comienzo de un trabajo o actividad que requiera protección colectiva, hasta que esta esté montada completamente dentro del ámbito del riesgo que neutraliza o elimina.
- E) Para al montaje de las protecciones colectivas, se tendrá en cuenta las directrices de la Dirección de obra.
- F) Se desmontará inmediatamente, toda protección colectiva que se esté utilizando, en la que se observen deterioramientos con disminución efectiva de su calidad real. Se sustituirá a continuación el componente deteriorado y se volverá a montar la protección colectiva una vez resuelto el problema.
- G) Durante la realización de la obra, puede ser necesario variar el modo o la disposición de la instalación de la protección colectiva prevista. De todas formas, se adoptaran las medidas apropiadas en cada caso con el visto bueno de la Dirección de obra.
- H) Las protecciones colectivas proyectadas en estos trabajos, están destinadas a la protección de los riesgos de todos los trabajadores de la obra. Es decir, trabajadores de la empresa principal, los de las empresas concurrentes (subcontratadas), empresas colaboradoras, trabajadores autónomos, visitas de los técnicos de la dirección de obra o de la propiedad y visitas de las inspecciones de organismos oficiales o de invitados por diferentes causas.
- I) La empresa Principal (contratista) realizará el montaje, mantenimiento y retirada de la protección colectiva por sus medios o mediante subcontratación, respondiendo delante de la Dirección de obra, según las cláusulas penalizadoras del contrato de adjudicación de obra y del Pliego de Condiciones Técnicas Particulares del Proyecto
- J) El montaje y uso correcto de la protección colectiva definida, es preferible al uso de equipos de protección individual para defenderse de un riesgo idéntico.
- K.) En caso de accidente a alguna persona por el fallo de las protecciones colectivas, se procederá según las normas legales vigentes, avisando además sin retardo, a la Dirección de obra.
- L.) La Empresa Principal (contratista) mantendrá en la posición de uso previsto y montadas, las protecciones colectivas que fallen por cualquier causa, hasta que se realice la investigación pertinente del fallo, con la asistencia expresa de la Dirección.

AUTORIZACIÓN PARA UTILIZACIÓN DE LAS PROTECCIONES COLECTIVAS:

caminos  <small>Collegio de Ingenieros de Caminos, Canales y Puertos</small>	
BALEARES	
Expediente	Fecha
2026/00320/01	30/01/2026 Pág. 190
VISADO	

Se revisará y posteriormente se autorizará la utilización de las Protecciones Colectivas. El objetivo fundamental de la formalización del presente protocolo es dejar constancia documental del estado y uso de las protecciones colectivas a utilizar en la obra.

Será necesaria la previa autorización del Coordinador de Seguridad y Salud o Dirección Facultativa para la utilización de las protecciones.

Mensualmente se revisarán todas las protecciones colectivas presentes en obra para su autorización de uso.

7.4 Requisitos de la señalización en materia de seguridad y salud, seguridad vial, etc.

Los medios a adoptar en la organización de esta obra son los encaminados a la señalización visual. Los camiones y máquinas suelen disponer de bocinas y señales acústicas, ciertos productos pueden emanar mal olor, pero suelen llegar a la obra con las señalizaciones montadas. Los medios utilizados frecuentemente están tipificados y el mercado ofrece una amplia gama de productos que cubren perfectamente las demandas en los siguientes grupos de medios de señalización:

- BALIZAMIENTO

Se utilizará en esta obra para hacer visibles los obstáculos u objetos que puedan provocar accidentes. En particular, se usará en la implantación de pequeños trabajos temporales como para abrir un pozo, colocar un poste, etc.

- ETIQUETAS, CINTAS, GUIRNALDAS, LUMINOSOS Y DESTELLANTES

En esta obra se utilizarán las señales que se estimen oportunas, acompañadas con frases que se pueden redactar en colores distintos, llamativos, que especifiquen peligros ó indicaciones de posición, situación, advertencia, utilización o modo de uso del producto contenido en los envases.

- SEÑALES

Las que se utilizarán en esta obra responderán a convenios internacionales y se ajustarán a la normativa actual. El objetivo es que sean conocidas por todos.

- Señalización de obra.

Esta señalización cumplirá con el contenido del Real Decreto 485 de 14 de abril de 1.997 que desarrolle los preceptos específicos sobre señalización de riesgos en el trabajo según la Ley 31 de 8 de Noviembre de 1.995 de prevención de riesgos laborales.

- Señalización vial.

Esta señalización cumplirá con el nuevo -Código de Circulación- y la Instrucción de Carreteras 8.3-IC.

caminos <small>Collegio de Ingenieros de Caminos, Canales y Puertos</small> BALEARES	
Expediente	Fecha
2026/00320/01	30/01/2026 Pág. 191
VISADO	

CARACTERÍSTICAS TÉCNICAS DE LAS SEÑALES.

- Se utilizarán señales nuevas y normalizadas según la Instrucción de Carreteras 8.3-IC.
- En el montaje de las señales deberá tenerse presente:
 - Se ha de tener en cuenta tanto el riesgo de ser atropellado por los vehículos que circulen por la zona de las obras como el riesgo de caer desde una determinada altura mientras se instala una señal.
 - Se tendrá siempre presente, que normalmente la señalización vial se monta y desmonta con la zona de las obras abierta al tráfico rodado, y que los conductores que no saben que se encontrarán con esta actividad, circulen confiadamente, por tanto, es una operación crítica con un alto riesgo tanto para a los operarios que trabajen como para a los usuarios de la vía que se pueden ver sorprendidos inesperadamente.

7.5 Requisitos para la correcta utilización y mantenimiento de los útiles y herramientas portátiles

- Se revisará y posteriormente se autorizará el uso de equipos de trabajo. El objetivo fundamental es dejar constancia documental de la conformidad de recepción de los Equipos de Trabajo en función del cumplimiento de los requisitos de seguridad establecidos en el Real Decreto 1644/2008, de 10 de octubre, por el que se establecen las normas para la comercialización y puesta en servicio de las máquinas.
- Se elegirán los equipos de trabajo más adecuados para garantizar y mantener unas condiciones de trabajo seguras.
- Las dimensiones de los equipos de trabajo deberán estar adaptadas a la naturaleza del trabajo y a las dificultades previsibles y deberán permitir la circulación sin peligro.
- Los Equipos de Trabajo a utilizar en obra deberán ser nuevos siempre que sea posible. En caso de que estos equipos sean reutilizados y en función de sus tipos deberán disponer de sus proyectos técnicos específicos de instalación y puesta en marcha o los certificados del fabricante o empresa de alquiler en el que se indique que han sido revisados y que se encuentran en perfecto estado de utilización en obra.
- Cuando no exista una norma oficial de certificación administrativa de Seguridad, los Equipos de Trabajo deberán disponer de la garantía escrita del fabricante o suministrador que certifique que los mismos responden a las prestaciones de seguridad requeridas por la reglamentación vigente en nuestro país, en las condiciones de servicio y utilización por él descritas. El Empresario Principal (Contratista) elegirá entre los productos del mercado aquel que reúna las condiciones de calidad y seguridad en su utilización según sus prestaciones, exigiendo al fabricante o suministrador los certificados que lo avalen.

caminos BALEARES	
Expediente	Fecha
2026/00320/01	30/01/2026 Pág. 192
VISADO	

- Existirá en el almacén una reserva de accesorios y recambios para los equipos de obra, con el fin de garantizar la reposición de los mismos.
- En esta previsión se tendrá en cuenta la vida útil de los Equipos de Trabajo y su fecha de caducidad.
- El control afectará a todo equipo incluido en el ámbito de aplicación de los Reales Decretos 56/1995, de 20 de enero por el que se modifica el anterior RD. 1.215/1997, de 18 de junio sobre utilización de Equipos de Trabajo a emplear en los distintos tajos vinculados a esta obra, y se realizará por el empresario responsable del equipo, asegurándose de que han sido comprendidas las condiciones de recepción, montaje, utilización y mantenimiento por parte de sus operadores y usuarios.
- Correcta utilización de herramientas de albañilería en general. Las herramientas de albañilería (paletas, paletines, llanas, plomada, etc.) están sujetas a riesgos. Para evitarlos, deberán seguirse los pasos que se expresan a continuación:
 - Las paletas, paletines o llanas, pueden originar cortes, para evitarlos, no apoye la otra mano sobre el objeto en el que trabaja y utilice guantes impermeabilizados de loneta de algodón lo más ajustados posible.
 - Utilice calzado de seguridad para evitar lesiones en caso de que se le caiga una herramienta.
 - No sitúe las espuelas al borde de plataformas de andamios o forjados. Pueden caerse y originar un accidente.
 - Al manejar la llana, procure realizar giros suaves, ya que un sobreesfuerzo o posición inadecuada le puede hacer caer desde altura.
- Correcta utilización de herramientas de carpintería en general. Las herramientas de carpintería (formones, buriles, martillos, atornilladores, etc) están sujetas a riesgos. Para evitarlos, deberán seguirse los pasos que se expresan a continuación:
 - Los formones o el buril, están sujetos al riesgo de cortes, para evitar los cortes, no apoye la otra mano sobre el objeto en el que trabaja y utilice guantes de cuero lo más ajustados posible.
 - Al afilar el formón o el buril, hágalo protegido con guantes, si suelta o se le escapa el formón, será proyectado y puede producir un accidente.
 - No toque con los dedos el filo de corte, puede producirse una herida.
 - El afilado, produce chispas, por lo que para evitar incendios, limpie de madera o de serrín los alrededores de la muela.
 - Utilice calzado de seguridad para evitar lesiones en caso de que se le caiga de las manos.
 - No sitúe las espuelas al borde de plataformas de andamios o forjados. Pueden caerse y originar un accidente.

caminos  BALEARES	
Expediente	Fecha
2026/00320/01	30/01/2026 Pág. 193
VISADO	

- Correcta utilización de herramientas manuales. Las herramientas manuales (palas, martillos, mazos, tenazas, uñas palanca, alicates, etc.) están sujetas a riesgos. Para evitarlos, deberán seguirse los pasos que se expresan a continuación:
 - Las palas, martillos, mazos, tenazas, uñas palanca, alicates, etc. están sujetas a sobreesfuerzos, para evitarlo, deben suministrarse a los operarios los siguientes equipos de protección individual:
 - muñequeras y faja contra los sobreesfuerzos.
 - botas de seguridad contra los golpes, caída de objetos o heridas punzantes.
 - guantes para cortes.
 - Ropa de trabajo
 - Procedimiento específico para manejo de palas manuales
 - Utilice los EPIs apropiados (botas de seguridad, guantes, faja y muñequeras).
 - Sujete la pala poniendo una mano cerca de la chapa de la hoja y la otra en el extremo superior.
 - Hínque la pala, para ello debe dar un empujón a la hoja con el pie.
 - Flexione las piernas y eleve la pala con su contenido.
 - Gírese y dépositelo en el lugar elegido.
 - Evite caminar con la pala cargada, para evitar sobreesfuerzos. Al manejar la pala, recuerde que es un instrumento cortante y puede lesionar a alguien.
 - Cuando sienta fatiga, descanse, luego reanude la tarea.
 - Si está al aire libre y siente calor, beba agua abundantemente, nunca bebidas alcohólicas.
 - Procedimiento específico para manejo de martillos o mazos.
 - Utilice los EPIs apropiados (botas de seguridad, guantes, faja y muñequeras).
 - Sujete el martillo o mazo poniendo una mano cerca de la chapa de la maza y la otra en el otro extremo.
 - Levante la maza dejando correr la mano sobre el astil mientras lo sujeta firmemente con la otra. Cuide no golpearse las manos o golpear a alguien cercano.
 - De fuerza a la maza y descargue el golpe sobre el lugar deseado. Los primeros golpes deben darse con suavidad, si es que deseamos hincar algún objeto.
 - Si le ayuda un compañero, debe hincarlo un poco con el martillo antes de dar el primer mazazo, de esta manera, el compañero podrá apartarse de la zona de golpe en caso de error en el mazazo.
 - Cuando sienta fatiga, descanse, luego reanude la tarea.
 - Si está al aire libre y siente calor, beba agua abundantemente, nunca bebidas alcohólicas.

caminos  <small>Collegio de Ingenieros de Caminos, Canales y Puertos</small>	
BALEARES	
Expediente	Fecha
2026/00320/01	30/01/2026 Pág. 194
VISADO	

- Procedimiento específico para manejo de uña de palanca.
 - Utilice los epis apropiados (botas de seguridad, guantes, faja y muñequeras).
 - Sujete la uña de palanca desde el astil poniendo una mano cerca de la uña y la otra en el otro extremo.
 - Aproxímese el lugar requerido.
 - Ponga las dos manos en el brazo de palanca, para ejercer la fuerza. Apóyese ahora con todo su peso sobre el astil y separará el objeto deseado. Recuerde que el objeto desprendido o separado puede caer y golpear a alguien.
 - Cuando sienta fatiga, descanse, luego reanude la tarea.
 - Si está al aire libre y siente calor, beba agua abundantemente, nunca bebidas alcohólicas

7.6 Requisitos para la correcta instalación, utilización y mantenimiento de los medios auxiliares

- Se revisará y posteriormente se autorizará la utilización de los medios auxiliares de obra. Deberá reflejarse en un acta, cuyo objetivo fundamental de la formalización del documento es dejar constancia documental del estado operativo y uso de los medios auxiliares a utilizar en la obra. En esta obra se entienden por medios auxiliares aquellos elementos no motorizados (andamios tubulares, plataformas, andamios colgados, torretas de hormigonado, andamios de fachada, plataformas de E/S de materiales, escaleras de mano, etc.). Los elementos motorizados tienen la consideración de máquinas y cumplirán lo establecido en el documento correspondiente.
- Los medios auxiliares a utilizar en obra deberán ser preferiblemente nuevos, dispondrán obligatoriamente de marcado CE (en casos excepcionales si no disponen de marcado CE, deberán ser homologados por organismo competente). En caso de ser reutilizados se comprobará su estado, vida útil y se realizará prueba de servicio. Los medios provenientes de empresas dedicadas al alquiler de estos elementos contarán con certificado de revisión, puesta a punto y uso, emitido por ésta.
- Especificaciones particulares introducidas por el RD 2177/2004:
 - Las escaleras de mano se revisarán periódicamente, prohibiendo el uso de escaleras improvisadas o de madera pintadas.
- Procedimientos preventivos de obligado cumplimiento para el uso por todo el personal de los medios auxiliares que se van a utilizar en la obra.

Escaleras de mano.

- Procedimientos de seguridad y salud obligatorio para utilización de escaleras por los trabajadores de la obra:

 BALEARES	
Expediente	Fecha
2026/00320/01	30/01/2026 Pág. 195
VISADO	

- Siga todas las instrucciones que se le den para realizar su trabajo de forma segura.
- Revise en el documento de la Memoria de seguridad, los riesgos que entraña trabajar en esta obra con las escaleras de mano.
- Si detecta alguna anomalía o deficiencia, deberá comunicarlo inmediatamente al Encargado o al Recurso preventivo, para que sean solucionadas lo antes posible.
- Está prohibido el uso de escaleras de mano para salvar alturas iguales o superiores a 5 m.
- Las escaleras de mano estarán firmemente amarradas en su extremo superior al objeto o estructura al que dan acceso.
- Se instalarán cumpliendo la condición de inclinación, de tal manera que en posición de uso, formarán un ángulo sobre el plano de apoyo entorno a los 75°.
- No se accederá a las escaleras de mano, con pesos a hombro o a mano, cuyo transporte no sea seguro para la estabilidad del trabajador.
- Solo se apoyarán sobre lugares firmes evitando inestabilidades.
- Solo se accederá por las escaleras de mano de uno en uno, estando prohibida la utilización al mismo tiempo por dos o más personas.
- Está prohibido deslizarse sobre ellas apoyado sólo en los largueros. El ascenso y descenso por las escaleras de mano, se efectuará frontalmente, mirando directamente hacia los peldaños.
- Se prohíbe empalmes improvisados de tramos de escalera con el fin de alcanzar mayor altura.
- No improvise escaleras en obra y utilice solo modelos comercializados que cumplan con las siguientes características técnicas:

De aplicación a las escaleras de mano fabricadas con madera.

- Los largueros estarán contruidos en una sola pieza, sin grietas, empalmes o nudos que puedan mermar su seguridad.
- Los peldaños de madera estarán ensamblados.
- La madera estará protegida solo mediante barnices transparentes que no oculten defectos.
- Instaladas en su lugar de uso, ya inclinadas, tendrán la longitud necesaria para salvar la altura que se necesite más 100 cm, de seguridad.
- Se guardarán a cubierto con el fin de garantizar el buen estado de uso.
- Los largueros dispondrán de zapatas antideslizantes en buen estado.

De aplicación a las escaleras de mano fabricadas con acero.

- Los largueros estarán contruidos en una sola pieza, sin deformaciones o abolladuras que puedan mermar su seguridad.
- Estarán pintadas contra la oxidación.
- Instaladas en su lugar de uso, ya inclinadas, tendrán la longitud necesaria para salvar la altura que se necesite, más 100 cm, de seguridad.

caminos <small>Collegio de Ingenieros de Caminos, Canales y Puertos</small>	
Expediente	Fecha
2026/00320/01	30/01/2026
Pág. 196	
VISADO	

- No tendrán suplementos con uniones soldadas, atornilladas o embridadas.
- El empalme de escaleras metálicas solo se realizará mediante la instalación de los dispositivos industriales fabricados para tal fin y siguiendo las especificaciones del fabricante.
- Los largueros dispondrán de zapatas antideslizantes en buen estado.

De aplicación a las escaleras de mano fabricadas con aluminio

- Los largueros estarán contruidos en una sola pieza, sin deformaciones o abolladuras que puedan mermar su seguridad.
- Instaladas en su lugar de uso, ya inclinadas, tendrán la longitud necesaria para salvar la altura que se necesite, más 100 cm, de seguridad.
- No tendrán suplementos con uniones soldadas, atornilladas o embridadas.
- El empalme de escaleras se realizará mediante la instalación de los dispositivos industriales fabricados para tal fin y siguiendo las especificaciones del fabricante
- Los largueros dispondrán de zapatas antideslizantes en buen estado.

De aplicación a las escaleras de tijera en general.

- Los largueros dispondrán de zapatas antideslizantes en buen estado
- Estarán dotadas en su articulación superior, con topes de seguridad de máxima apertura.
- Dispondrán a mitad de su altura, de una cadenilla (o cable de acero) de limitación de apertura máxima.
- Se utilizarán siempre abriendo ambos largueros para no mermar su seguridad. No se utilizarán como escaleras de mano de apoyo a elementos verticales.

- Procedimientos de seguridad y salud obligatorios para el transporte de escaleras:
 - Procurar no dañarlas durante su transporte por obra.
 - Depositarlas con suavidad, no tirarlas o dejarlas caer.
 - No utilizarlas para transportar materiales a modo de carretilla.
 - Controlar durante el transporte los extremos, para no provocar ningún accidente.
 - Sólo se transportará por una sola persona, escaleras simples o de tijeras con un peso máximo de 55 K.
 - No se transportarán horizontalmente. Hacerlo siempre con la parte delantera hacia abajo.
 - No hacerla pivotar ni transportarla sobre la espalda, entre montantes, etc.
 - Las escaleras extensibles se transportarán con los paracaídas bloqueando los peldaños en los planos móviles y las cuerdas atadas a dos peldaños vis a vis en los distintos niveles.

caminos  BALEARES	
Expediente	Fecha
2026/00320/01	30/01/2026 Pág. 197
VISADO	

7.7 Requisitos para la correcta instalación, utilización y mantenimiento de la maquinaria

- La Ordenanza de Seguridad e Higiene en el Trabajo, de 9 de marzo de 1971, regula las características y condiciones de estos elementos en sus artículos 100 a 124.
- Real Decreto 1644/2008, de 10 de octubre, por el que se establecen las normas para la comercialización y puesta en servicio de las máquinas.
- Reglamento de Seguridad en las Máquinas, Real Decreto 1595/1986, de 26 de mayo, modificado por el Real Decreto 830/1991 de 24 de mayo.
- Real Decreto 842/2002, de 2 de Agosto, por el que se aprueba el Reglamento Electrotécnico de Baja Tensión y sus instrucciones técnicas complementarias que lo desarrollan.
- Real Decreto 836/2003, de 27 de junio, por el que se aprueba la nueva Instrucción técnica complementaria «MIE-AEM-2» del Reglamento de aparatos de elevación y manutención, referente a grúas torre para obras u otras aplicaciones.
- Instrucción Técnica Complementaria -MIE-AEM-2- del Reglamento de Aparatos de Elevación y Manutención, referente a grúas torre para obras u otras aplicaciones.

AUTORIZACIÓN DE UTILIZACIÓN DE MÁQUINAS:

- Se revisará y posteriormente se autorizará el uso de máquinas a utilizar en la obra. El objetivo fundamental es dejar constancia documental de la conformidad de recepción de las Máquinas, en función del cumplimiento de los requisitos de seguridad establecidos en el R.D. 1644/2008, de 10 de octubre, por el que se establecen las normas para la comercialización y puesta en servicio de las máquinas.
- Las Máquinas a utilizar en obra deberán ser nuevas siempre que sea posible. En caso de que estos equipos sean reutilizados y en función de sus tipos deberán disponer de sus proyectos técnicos específicos de instalación y puesta en marcha o los certificados del fabricante o empresa de alquiler de maquinaria en el que se indique que han sido revisados y que se encuentran en perfecto estado de utilización en obra..
- Cuando no exista una norma oficial de certificación administrativa de Seguridad, las Máquinas deberán disponer de la garantía escrita del fabricante o suministrador que certifique que los mismos responden a las prestaciones de seguridad requeridas por la reglamentación vigente en nuestro país, en las condiciones de servicio y utilización por él descritas. El Empresario Principal (Contratista) elegirá entre los productos del mercado aquel que reúna las condiciones de calidad y seguridad en su utilización según sus prestaciones, exigiendo al fabricante o suministrador los certificados que lo avalen.

caminos <small>Collegio de Ingenieros de Caminos, Canales y Puertos</small> BALEARES	
Expediente	Fecha
2026/00320/01	30/01/2026 Pág. 198
VISADO	

- Existirá en el almacén una reserva de accesorios y recambios para la maquinaria, con el fin de garantizar la reposición de los mismos.
- En esta previsión se tendrá en cuenta la vida útil de las Máquinas, su fecha de caducidad.
- El control afectará a toda máquina y se realizará por el empresario responsable de la misma asegurándose de que han sido comprendidas las condiciones de recepción, montaje, utilización y mantenimiento por parte de sus operadores y usuarios.
- En el caso de las grúas torre, se llevará a cabo el control, a partir de las disposiciones establecidas, exigencias y requisitos del R.D. 836/2003 de 27 de junio.

7.8 Requisitos para la correcta instalación, utilización y mantenimiento de las instalaciones provisionales

7.8.1 Requisitos de las instalaciones eléctricas

- La instalación eléctrica provisional de obra se realizará siguiendo las pautas señaladas en los apartados correspondientes de la Memoria Descriptiva y de los planos, debiendo ser realizada por empresa autorizada y siendo de aplicación lo señalado en el vigente Reglamento Electrotécnico de Baja Tensión - Real Decreto 842/2002, de 2 de Agosto- y sus instrucciones técnicas complementarias que lo desarrollan.
- El calibre o sección del cableado será el especificado en planos y de acuerdo a la carga eléctrica que ha de soportar en función de la maquinaria e iluminación prevista.
- Los cables a emplear en acometidas e instalaciones exteriores serán de tensión asignada mínima 450/750 V, con cubierta de policloropreno o similar, según UNE 21.027 ó UNE 21.150 y aptos para servicios móviles.
- Para instalaciones interiores los cables serán de tensión asignada mínima 300/500 V, según UNE 21.027 ó UNE 21.031, y aptos para servicios móviles.
- La distribución desde el cuadro general de obra a los cuadros secundarios (o de planta), se efectuará mediante canalizaciones enterradas.
- En caso de efectuarse tendido de cables y mangueras, éste se realizará a una altura mínima de 2 m. en los lugares peatonales y de 5 m. en los de vehículos, medidos sobre el nivel del pavimento.
- El tendido de los cables para cruzar viales de obra, como ya se ha indicado anteriormente, se efectuará enterrado. Su instalación será conforme a lo indicado en ITC-BT-20 e ITC-BT-21. Se señalará el -paso del cable- mediante una cubrición permanente de tabloncillos que tendrán por objeto el proteger mediante reparto de cargas, y señalar la existencia del -paso eléctrico- a los vehículos. La profundidad de la zanja mínima, será entre 40 y 50 cm.; el cable irá además protegido en el interior de un tubo rígido, bien de fibrocemento, bien de plástico rígido curvable en caliente.

	
Expediente	Fecha
2026/00320/01	30/01/2026 Pág. 199
VISADO	

- Todos los cables que presenten defectos superficiales u otros no particularmente visibles, serán rechazados.
- Los conductores de la instalación se identifican por los colores de su aislamiento, a saber:
 - Azul claro: Para el conductor neutro.
 - Amarillo/verde: Para el conductor de tierra y protección.
 - Marrón/negro/gris: Para los conductores activos o de fase.
- En los cuadros, tanto principales como secundarios, se dispondrán todos aquellos aparatos de mando, protección y maniobra para la protección contra sobre intensidades (sobrecarga y cortocircuitos) y contra contactos directos e indirectos, tanto en los circuitos de alumbrado como de fuerza.
- Dichos dispositivos se instalaron en los orígenes de los circuitos así como en los puntos en los que la intensidad admisible disminuya, por cambiar la sección, condiciones de instalación, sistemas de ejecución o tipo de conductores utilizados.
- Para la prevención de posibles contactos eléctricos indirectos, el sistema de protección elegido es el de puesta a tierra de las masas y dispositivos de corte por intensidad de defecto (interruptores diferenciales).
- Las medidas generales para la protección contra los choques eléctricos serán las indicadas en la ITC-BT-24, teniendo en cuenta:
 - Medidas de protección contra contactos directos:
 - Se realizarán mediante protección por aislamiento de las partes activas o por medio de barreras o envolventes.
 - Medidas de protección contra contactos indirectos:
 - Cuando la protección de las personas contra los contactos indirectos está asegurada por corte automático de la alimentación, según esquema de alimentación TT, la tensión límite convencional no debe ser superior a 24 V de valor eficaz en corriente alterna ó 60 V en corriente continúa.
 - Cada base o grupo de bases de toma de corriente deben estar protegidas por dispositivos diferenciales de corriente diferencial residual asignada igual como máximo a 30 mA; o bien alimentadas a muy baja tensión de seguridad MBTS; o bien protegidas por separación eléctrica de los circuitos mediante un transformador individual.

7.8.2 Requisitos de los servicios de seguridad, higiene y bienestar

La Empresa pondrá conforme se especifica en la Memoria, una caseta a pie de obra que dispondrá de lo siguiente:

- Vestuarios dotados con percheros, sillas y calefacción

caminos  BALEARES	
Expediente	Fecha
2026/00320/01	30/01/2026 Pág. 200
VISADO	

- Servicios higiénicos dotados de lavamanos, ducha, inodoro, espejos y calefacción.
- Comedor que dispondrá de mesa, sillas, calentador de comidas y recipientes para basuras, aunque debido a la proximidad de restaurantes en los alrededores, se aconsejará al trabajador por motivos de comodidad y relajación, que el personal de la obra coma en el Restaurante: La superficie del comedor ha sido estimada alrededor de 1,20 m2 por cada trabajador que deba utilizarlo simultáneamente.
- Botiquín, cuyo contenido mínimo será: agua oxigenada, alcohol de 96°, tintura de yodo, mercurcromo, amoníaco, algodón hidrófilo, gasa estéril, vendas, esparadrapo, antiespasmódicos, banda elástica para torniquete, guantes esterilizados, jeringuillas desechables, termómetro clínico, apósitos adhesivos, paracetamol, ácido acetil salicílico, tijeras, pinzas.

Estas instalaciones estarán en funcionamiento antes de empezar la obra.

Para la limpieza y conservación de las instalaciones se dispondrá de un trabajador con la dedicación necesaria.

Se prevé la colocación en la obra de contenedores para recogida de las basuras y desperdicios que periódicamente se llevarán a un basurero controlado.

La conexión del servicio eléctrico se realizará al iniciar la obra, pero antes que se realice la oportuna conexión del servicio eléctrico de la misma, se conseguirá mediante la puesta en funcionamiento de un grupo electrógeno generador trifásico, accionado por un motor de gasoil.

La conexión del servicio de agua potable se realizará a la cañería del suministro actual de la zona.

7.8.3 Requisitos de los sistemas de prevención contra incendios

Para evitar en obra el posible riesgo de incendio, se cumplirán las siguientes normas de obligado cumplimiento, estando prohibido en la obra:

- a) La realización de hogueras no aisladas de su entorno.
- b) La realización de soldaduras en lugares en los que existan materiales inflamables.
- c) La utilización de calentadores (hornillos de gas), fuera del lugar indicado para su utilización.
- d) Tirar colillas y/o cerillas encendidas.

La existencia de extintores de incendio en la obra es obligatoria, como medida de prevención frente a el riesgo de incendio.

En cualquier caso, se deberán seguir las prescripciones marcadas en el Anexo I de este Pliego de condiciones particulares: Plan Emergencia de la Obra.

Condiciones de los extintores de incendio de la obra:

caminos  BALEARES	
Expediente	Fecha
2026/00320/01	30/01/2026 Pág. 201
VISADO	

- Los extintores serán para los fuegos de las Clases "A", "B", "C" y los de CO2 especiales para fuegos eléctricos.
- Lugares de la obra en los que se instalarán los extintores de incendios:
 - Servicios de higiene y bienestar (vestuario).
 - Comedor del personal de la obra.
 - Local de primeros auxilios.
 - Oficinas de la obra.
 - Almacenes con productos o materiales inflamables.
 - Cuadro general eléctrico.
 - Cuadros de máquinas fijas de obra.
 - Almacenes de material.
 - En todos los talleres.
 - Acopios especiales con riesgo de incendio (papel y cartón).
- Está prevista, además, la existencia y utilización, de extintores móviles para trabajos de soldaduras, oxicorte y aquellos otros que pueden originar incendios.
- Mantenimiento de los extintores de incendios
 - Los extintores serán revisados, retimbrados y mantenidos conforme las especificaciones del fabricante. Se deberá concertar con una empresa acreditada para realizar estos mantenimientos y revisiones.
- Normas de seguridad para la instalación y uso de los extintores de incendios
 - Se instalarán colgados o sobre carro, según las necesidades previstas.
 - En cualquier caso, sobre la vertical del lugar donde se ubique el extintor se instalará una señal normalizada con la oportuna pictografía y la palabra "EXTINTOR".
 - Al lado de cada extintor, existirá un rótulo, que mostrará las Normas para utilización del extintor:

NORMAS PARA LA UTILIZACIÓN DEL EXTINTOR DE INCENDIOS

- En caso de incendio, descuelgue el extintor.
- Retire el pasador de la cabeza que inmoviliza el mando de accionamiento.
- Colóquese en la misma dirección que el viento, evitando que las llamas o el humo vayan hacia usted.
- Accione el extintor dirigiendo el chorro a la base de las llamas, hasta apagarlas o agotar el contenido.
- Si observa que no puede dominar el incendio, pida que alguien avise al 112 lo más rápidamente que pueda, informando sobre la magnitud y gravedad de los hechos.

caminos  BALEARES	
Expediente	Fecha
2026/00320/01	30/01/2026 Pág. 202
VISADO	

7.9 Índices de control

En esta obra se llevarán los índices siguientes:

Índice de incidencia

Definición: número de trabajadores con baja acaecidos por cada cien trabajadores.

Nº de accidentes con baja

Cálculo I.I. = ----- x 100

Nº de trabajadores

Índice de frecuencia

Definición: número de siniestros con baja, acaecidos por cada millón de horas trabajadas.

Nº de accidentes con baja

Cálculo I.F. = ----- x 1000000

Nº de horas trabajadas

Índice de gravedad

Definición: número de jornadas perdidas por cada mil horas trabajadas.

Nº de jornadas perdidas por accidente con baja

Cálculo I.G. = ----- x 1000

Nº de horas trabajadas

Duración media de incapacidad

Definición: número de jornadas perdidas por cada accidente con baja.

Nº de jornadas perdidas por accidente con baja

Cálculo D.M.I. = -----

Nº de accidentes con baja

Estadísticas:

- Los partes de deficiencia se dispondrán debidamente ordenados por fechas desde el origen de la obra hasta su terminación, y se complementarán con las observaciones hechas por el Comité de Seguridad y las normas ejecutivas dadas para subsanar las anomalías observadas.

	
Expediente	Fecha
2026/00320/01	30/01/2026 Pág. 203
VISADO	

- Los partes de accidentes, si los hubiere, se dispondrán de la misma forma que los partes de deficiencias.
- Los índices de control se llevarán en un estadillo mensual con gráficos de dientes de sierra, que permitan hacerse una idea clara de la evolución de los mismos con una somera inspección visual; en abszisas se colocarán los meses del año y en ordenadas los valores numéricos del índice correspondiente.

Málaga, enero 2026



Autor: Dña. Cristina Cobalea Medina

Ingeniero Industrial- N° Col: 980

caminos  <small>Collegio de Ingenieros de Caminos, Canales y Puertos</small>	
BALEARES	
Expediente	Fecha
2026/00320/01	30/01/2026 Pág. 204
VISADO	

Expediente	Fecha
2026/00320/01	30/01/2026

VISADO

Adecuación del falso techo exterior de la Estación Marítima N°6 del Puerto de Palma
INV25-0176
Núm. Exp.: 99. NE: 103731

IDOM



ANEJO N°2: PLANOS

caminos  <small>Col·legi d'Enginyers de Camins, Canals i Ports</small>	
BALEARES	
Expediente	Fecha
2026/00320/01	30/01/2026
VISADO	

Asistencia técnica de soporte al Departamento de Infraestructuras para la redacción de proyectos en el periodo de 2023-2025
YEV

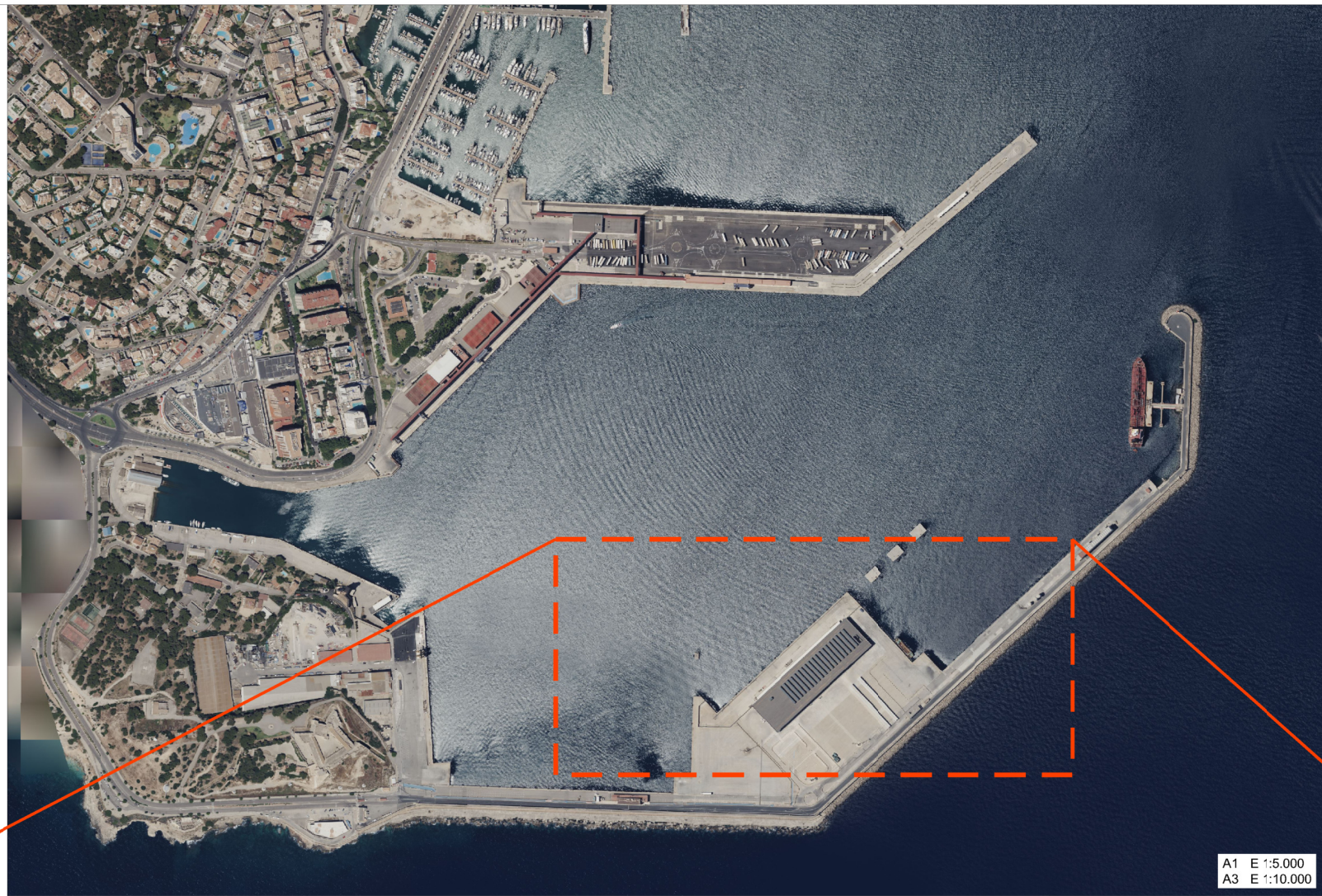

A1 E 1:5.000
A3 E 1:10.000



A1 E 1:1500
A3 E 1:3000

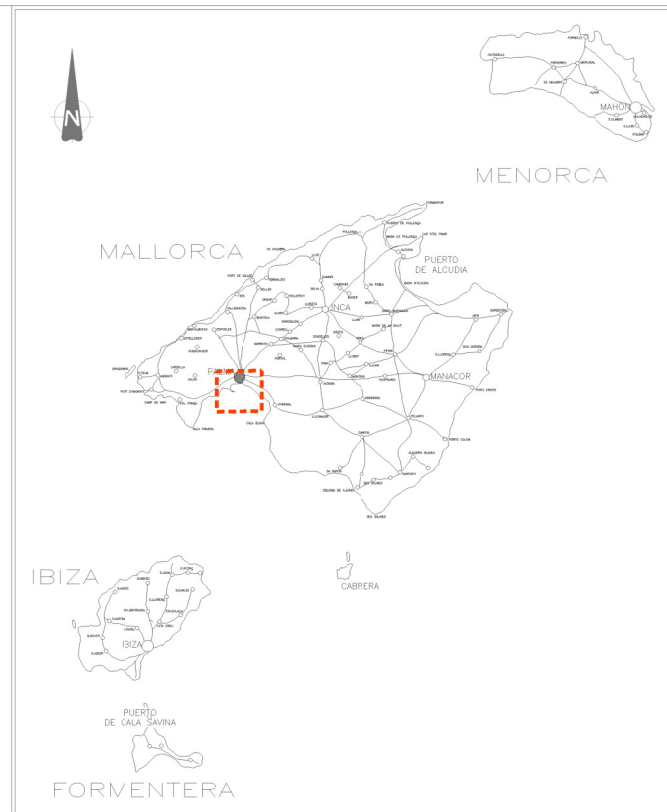

 Ministerio de Transportes, Movilidad y Agenda Urbana		PUERTOS DEL ESTADO AUTORIDAD PORTUARIA DE BALEARES	
		TÍTULO DEL PROYECTO: "ADECUACIÓN DEL FALSO TECHO EXTERIOR DE LA ESTACIÓN MARÍTIMA Nº6 DEL PUERTO DE PALMA"	
PLANO Nº: 001		DENOMINACIÓN PLANO: SITUACIÓN Y EMPLAZAMIENTO	
HOJA Nº: 1 de 1		Nº DE REFERENCIA: INV25-0176 ESCALAS: A1 INDICADAS A3 INDICADAS FECHA: NOVIEMBRE 2025	
EL AUTOR DEL DOCUMENTO:  CARLOS TORRALBA FELUJ ING. DE CAMINOS, CANALES Y PUERTOS		REVISADO Y CONFORME: EL JEFE DEL ÁREA DE INFRAESTRUCTURAS Expediente 2026/00320/01 Fecha 30/01/2026	
 caminoidom BALEARES Vº Bº EL DIRECTOR		VISADO	

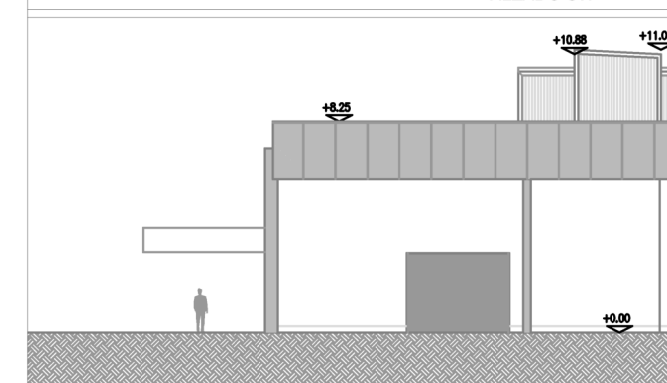
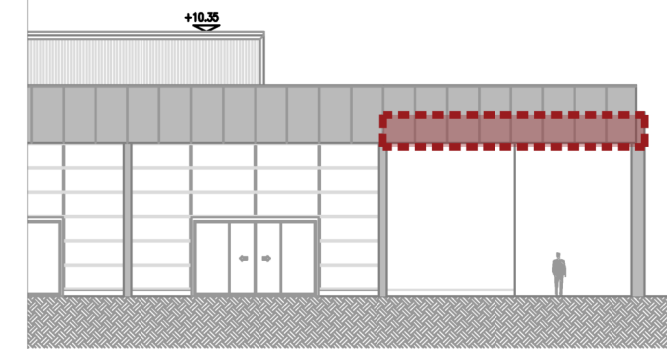
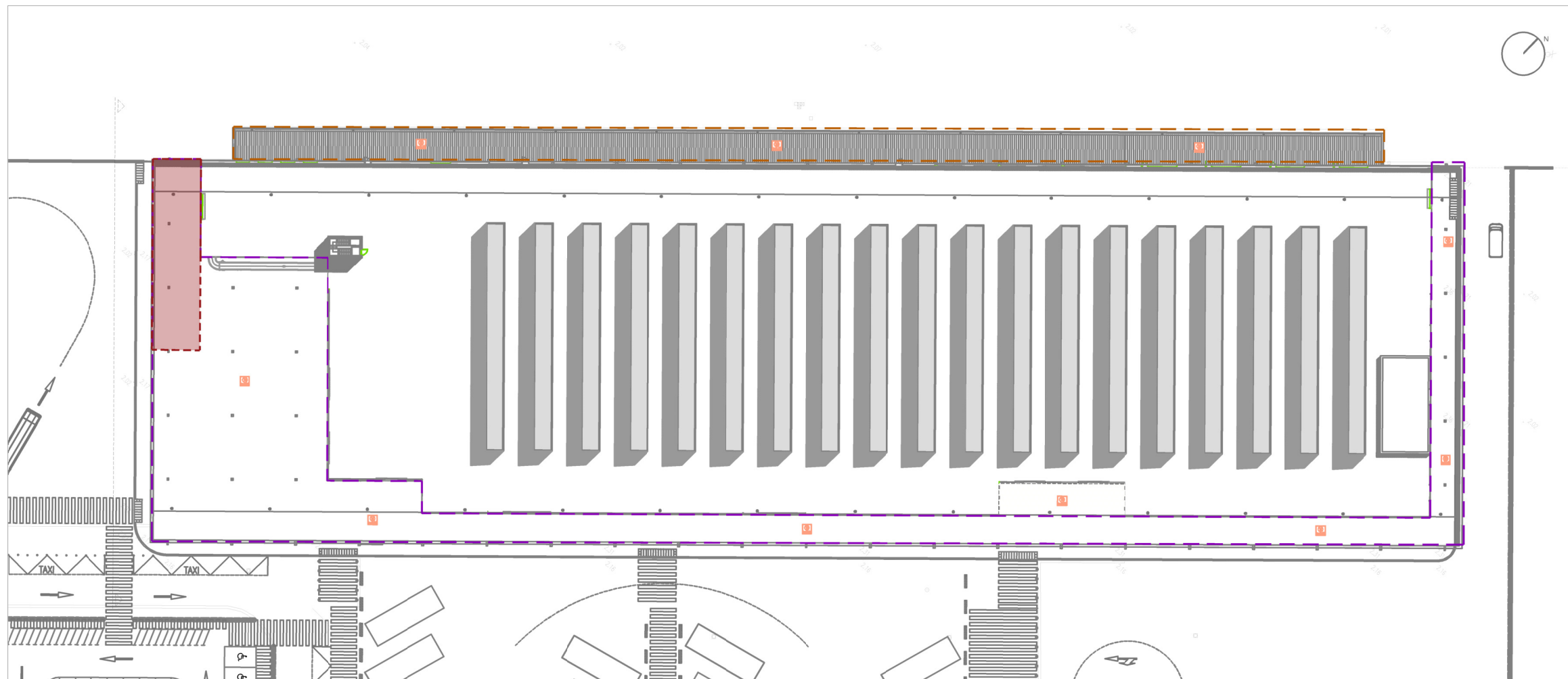

DESCRIPCIÓN FALSOS TECHOS

- TE
h = 6,00

TECHO CONTINUO PARA EXTERIOR CON PLACAS DE FIBRA DE VIDRIO REFORZADA CON UN NÚCLEO DE YESO, e=12,5mm, ACABADO LISO CON PINTURA MARINA BLANCO
- TE
h = 3,15

TECHO CONTINUO PARA EXTERIOR CON PLACAS DE FIBRA DE VIDRIO REFORZADA CON UN NÚCLEO DE YESO, e=12,5mm, ACABADO LISO CON PINTURA MARINA BLANCO

LEYENDA PATOLGÍAS

- DESPRENDIMIENTO DEL FALSO TECHO DEL PORCHE

<p>Ministerio de Transportes, Movilidad y Agenda Urbana</p>		<p>PUERTOS DEL ESTADO</p> <p>AUTORIDAD PORTUARIA DE BALEARES</p>	
<p>TÍTULO DEL PROYECTO</p> <p>"ADECUACIÓN DEL FALSO TECHO EXTERIOR DE LA ESTACIÓN MARÍTIMA Nº6 DEL PUERTO DE PALMA"</p>		<p>Nº DE REFERENCIA</p> <p>INV25-0176</p>	
<p>PLANO Nº:</p> <p>002</p>		<p>ESCALAS:</p> <p>A1 1/400</p> <p>A3 1/800</p>	
<p>HOJA Nº:</p> <p>1 de 1</p>		<p>FECHA</p> <p>NOVIEMBRE 2025</p>	
<p>ESTADO ACTUAL</p>		<p>DIBUJADO POR:</p> <p>caminoS BALEARES V. B. EL DIRECTOR</p>	
<p>EL AUTOR DEL DOCUMENTO:</p> <p></p> <p>CARLOS TORRALBA FELUJ ING. DE CAMINOS, CANALES Y PUERTOS</p>		<p>REVISADO Y CONFORME:</p> <p>EL JEFE DEL ÁREA DE INFRAESTRUCTURAS</p> <p></p> <p>VICTOR DARDER GALLARDO INGENIERO DE CAMINOS, C. Y P.</p>	
<p>Expediente</p> <p>2026/00320/01</p>		<p>Fecha</p> <p>30/01/2026</p>	
<p>VISADO</p>			

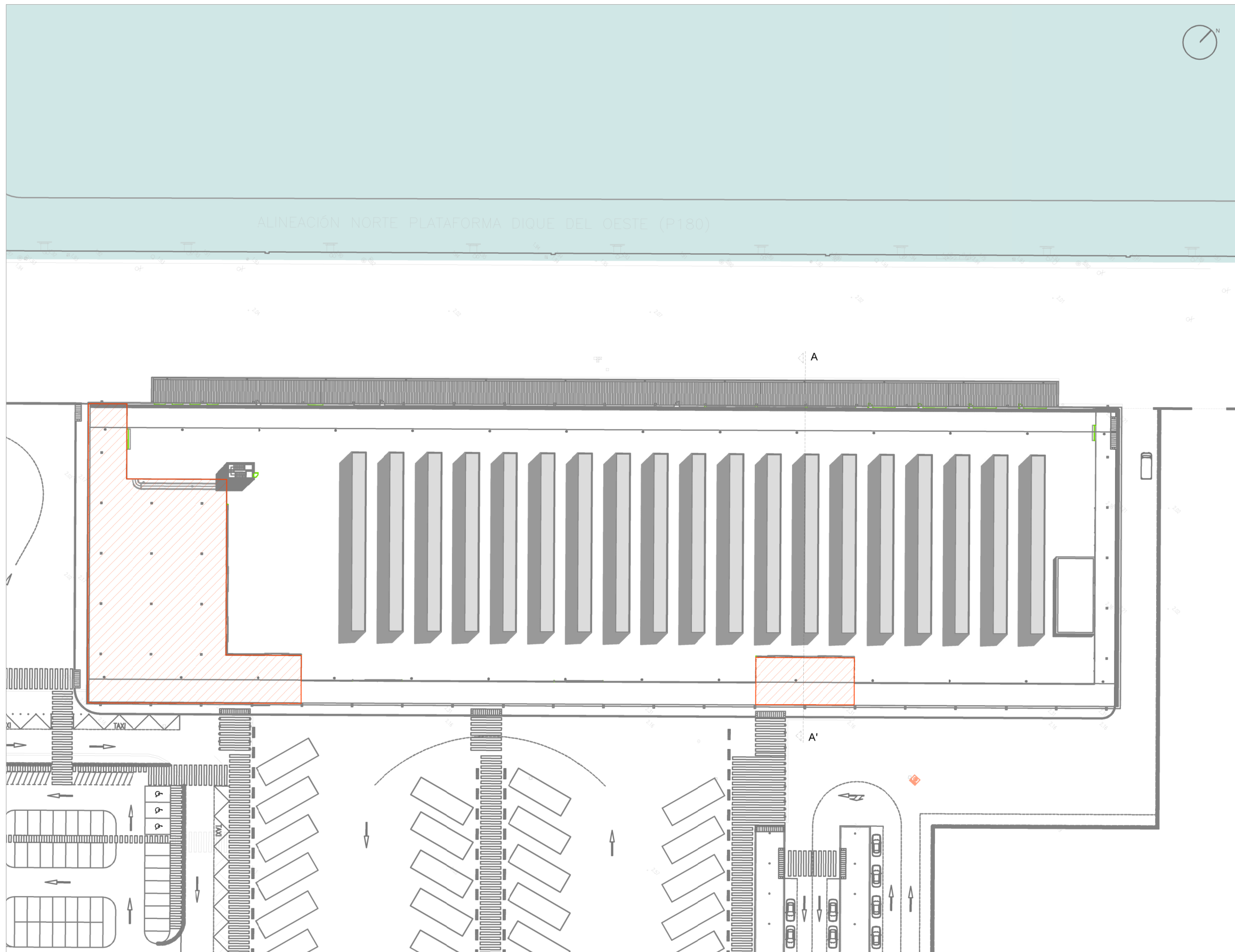

LEYENDA DE MATERIALES

1. PARED DE BLOQUE DE HORMIGÓN e=25cm
2. PARED DE BLOQUE DE HORMIGÓN e=20cm
3. VIGA METÁLICA CON PROTECCIÓN INTUMESCENTE R50 Y R30 EN LOS LOCALS DE RIESGO ESPECIAL.
4. CERRAMIENTOS METÁLICOS
5. CUBIERTA DECK DE ALTA PRESTACIÓN TÉRMICA Y ACÚSTICA FORMADA POR CHAPA GRESCADA DE e=0,8mm, BARRERA DE VAPOR, AISLAMIENTO TÉRMICO Y ACÚSTICO CON DOBLE PANEL DE LANA MINERAL TIPO SONODAN CUBIERTAS O EQUIVALENTE Y ACABADO CON DOS LÁMINAS BITUMINOSAS.
6. PANELES SANDWICH DE CHAPA DE ACERO GALVANIZADO PRELACADA TIPO ZAFIRO ELIT PARA AMBIENTE MARINO CON AISLAMIENTO POLIURETANO e=30+40 mm.
7. COMPUESTO DE ALUMINIO DE e=4mm, LACADO TRICAPA RAL 7016 COLOCADO SOBRE SUBESTRUCTURA DE ACERO GALVANIZADO.
8. MURO CORTINA DE ALUMINIO LACADO RAL 7016 Y VIDRO LAMINADO 4+4/16/4+4
9. FALSO TECHO CONTINUO DE CARTÓN YESO PINTADO
10. FALSO TECHO ACÚSTICO REGISTRABLE DE BORDO DE CARTÓN YESO PERFORADO Y PERFILERA SEM-VIDA, ACABADO PINTADO.
11. FALSO TECHO CONTINUO HIBRIDADO PARA EXTERIOR ACABADO PINTADO CON PINTURA MARINA.
12. PINTADO CON PINTURA ACRÍLICA PARA INTERIOR GRIS RAL 7004 SINTIDO HASTA UNA ALTURA DE 2,20m.
13. PINTADO CON PINTURA ACRÍLICA PARA INTERIOR AMARILLO RAL 1018 SINTIDO
14. REVESTIMIENTO CON CHAPA METÁLICA TIPO EUROMODUL 44 PRELACADO TIPO ZAFIRO ELIT PARA AMBIENTE MARINO Y AISLAMIENTO TÉRMICO DE LANA MINERAL e=0mm
15. CERRAMIENTO DE FACHADA Y CUBIERTA CON SISTEMA TIPO EUROISOLENCE I-15 DE ALTA ATENUACIÓN ACÚSTICA FORMADO POR PERFIL TIPO EUROISOL, AISLAMIENTO DE LANA DE ROCA Y ACABADO FINAL CON CHAPA METÁLICA TIPO ZAFIRO ELIT PARA AMBIENTE MARINO

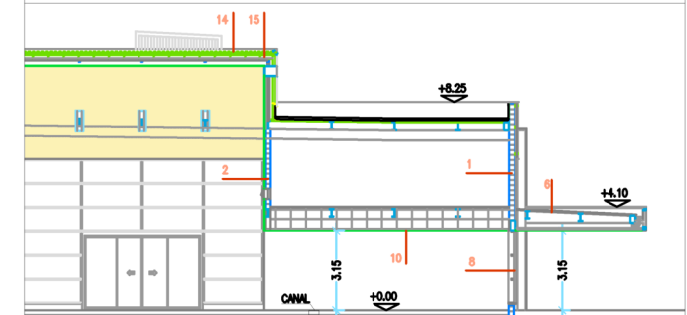

SECCIÓN A-A'

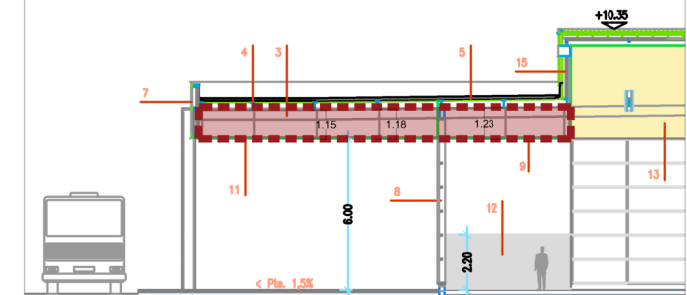

SECCIÓN A-A'

LEYENDA

- DESMONTAJE DEL FALSO TECHO DEL PORCHE h=6,00



Ministerio de Transportes,
Movilidad y Agenda Urbana

PUERTOS DEL ESTADO

AUTORIDAD PORTUARIA DE BALEARES

TÍTULO DEL PROYECTO		Nº DE REFERENCIA
"ADECUACIÓN DEL FALSO TECHO EXTERIOR DE LA ESTACIÓN MARÍTIMA Nº6 DEL PUERTO DE PALMA"		INV25-0176
PLANO Nº:		ESCALAS:
003		A1 INDICADAS A3 INDICADAS
HOJA Nº:		FECHA
1 de 1		NOVIEMBRE 2025
ACTUACIONES PREVIAS		

EL AUTOR DEL DOCUMENTO:		REVISADO Y CONFORME: EL JEFE DEL ÁREA DE INFRAESTRUCTURAS	
CARLOS TORRALBA FELGU ING. DE CAMINOS, CANALES Y PUERTOS		VÍCTOR DARDER GALLARDO INGENIERO DE CAMINOS, C. Y P.	
Expediente		Fecha	
2026/00320/01		30/01/2026	

camino **DOM**
Civil Engineering Architecture SPA

BALEARES
V.º B.º EL DIRECTOR

VISADO

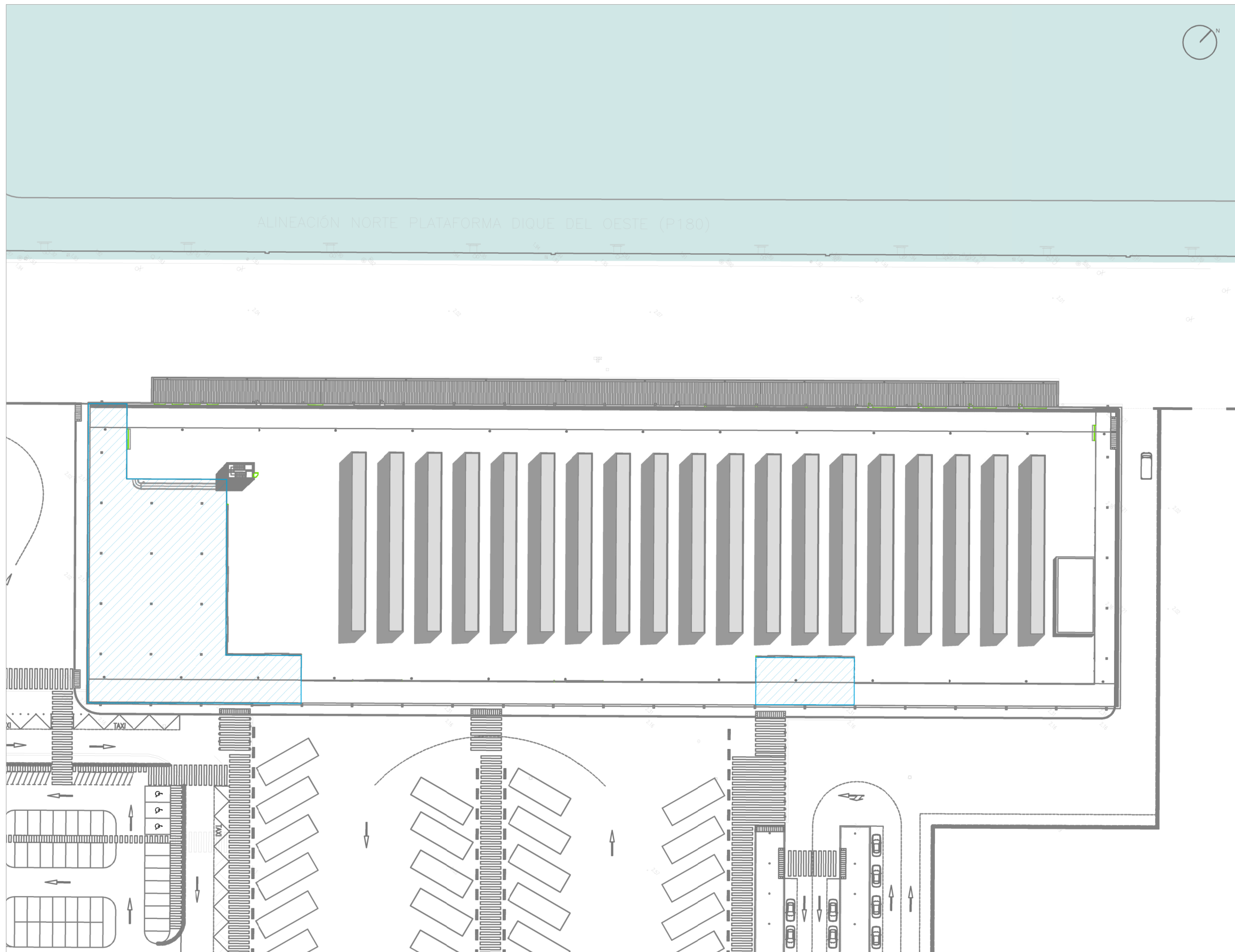

RECOMENDACIONES PARA SISTEMA DE FALSO TECHO:

- La longitud máxima de las varillas de cuelgue no superará los 30 cm.
- En el sistema constituido por estructura doble, la distancia máxima entre cuelgues es de 1,20 m.
- Se modulará la estructura primaria a una distancia máxima de 900 mm.
- Se modulará la estructura secundaria a una distancia máxima de 400 mm.
- El atornillado de las placas se realizará con una distancia máxima entre tornillos de 20 cm.
- Se recomienda la instalación de una subestructura independiente que garantice estas condiciones, y resista las posibles sollicitaciones de viento.
- La norma UNE 102043 "Montaje de los sistemas constructivos con placa de yeso laminado (PYL) recomienda: "Cuando esté previsto que los "plénums" sean aireados, y por lo tanto sean susceptibles de corrientes dentro de él, deben colocarse obligatoriamente tensores ("vientos") suficientemente rígidos y resistentes alrededor de todo el perímetro del techo".

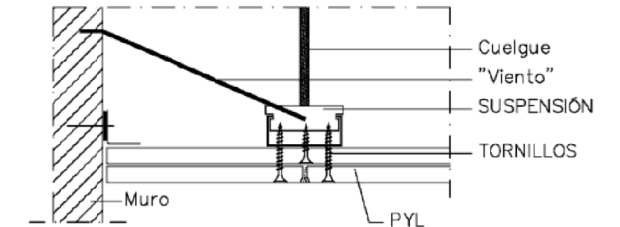

IMG1. Plénum aireado con viento de refuerzo

- En caso de plenums con altura mayor o igual a 30cm susceptibles de corrientes en él, se recomienda instalar un dispositivo anti-levantamiento en cada varilla de cuelgue del sistema de techo.

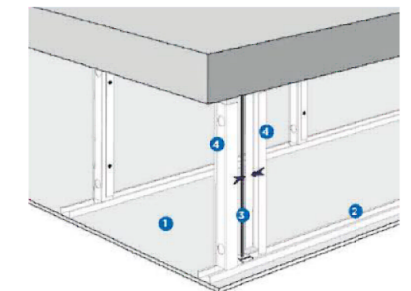

IMG2. Esquema con dispositivo anti-levantamiento

1. PLACA DE YESO REVESTIDO CON FIBRA DE VIDRIO
2. ESTRUCTURA METÁLICA DE ACERO GALVANIZADOS (PERFILES PRIMARIOS Y SECUNDARIOS)
3. VARILLA DE CUELGUE
4. DISPOSITIVO ANTI-LEVANTAMIENTO

LEYENDA



SUMINISTRO Y COLOCACIÓN DE SISTEMA DE TECHO CONTINUO SUSPENDIDO, PARA ZONAS HÚMEDAS, COMPUESTO POR UNA PLACA DE YESO, REVESTIDA CON FIBRA DE VIDRIO DE 12,5 MM DE ESPESOR, CON ACABADO LISO DE PINTURA MARINA COLOR BLANCO, ATORNILLADA A UNA ESTRUCTURA METÁLICA DE ACERO GALVANIZADO FORMADA POR PERFILES PRIMARIOS Y PERFILES SECUNDARIOS.

NOTA:

DISTANCIA ENTRE PERFILES PRIMARIOS 1,20 M Y ENTRE PERFILES SECUNDARIOS 1,20 M. DISTANCIA MÁXIMA ENTRE CUELQUES: 1,20 M.

DISPOSITIVO ANTI-LEVANTAMIENTO EN CADA VARILLA DE CUELGO DEL SISTEMA DE TECHO. ESTE DISPOSITIVO SE COMPONE POR UN MONTANTE ENSAMBLADO CON TORNILLOS EN UN RAIL.

<p>Ministerio de Transportes, Movilidad y Agenda Urbana</p>		<p>PUERTOS DEL ESTADO</p> <p>AUTORIDAD PORTUARIA DE BALEARES</p>	
		TÍTULO DEL PROYECTO	Nº DE REFERENCIA
"ADECUACIÓN DEL FALSO TECHO EXTERIOR DE LA ESTACIÓN MARÍTIMA Nº6 DEL PUERTO DE PALMA"		INV25-0176	
PLANO Nº:	DENOMINACIÓN PLANO:	ESCALAS:	
004	MEDIDAS DE REPARACIÓN	A1 1/400 A3 1/800	
HOJA Nº:		FECHA:	
1 de 1		NOVIEMBRE 2025	
EL AUTOR DEL DOCUMENTO:		DISEÑADO POR:	
<p>CARLOS TORRALBA FELUJ ING. DE CAMINOS, CANALES Y PUERTOS</p>		<p>BALEARES V.º B.º EL DIRECTOR</p>	
REVISADO Y CONFORME: EL JEFE DEL ÁREA DE INFRAESTRUCTURAS		Fecha	
<p>VÍCTOR DARDER GALLARDO INGENIERO DE CAMINOS, C. Y P.</p>		<p>2026/00320/01</p> <p>30/01/2026</p>	
<p>VISADO</p>			

Adecuación del falso techo exterior de la Estación Marítima N°6 del Puerto de Palma
INV25-0176
Núm. Exp.: 99. NE: 103731

IDOM



ANEJO N°3: JUSTIFICACIÓN DE PRECIOS

Asistencia técnica de soporte al Departamento de Infraestructuras para la redacción de proyectos en el periodo de 2023-2025
YEV

caminos  BALEARES	
Expediente	Fecha
2026/00320/01	30/01/2026
VISADO	

ANEJO N° 03: JUSTIFICACIÓN DE PRECIOS

ÍNDICE

1.	OBJETO	2
2.	COSTES DE LA MANO DE OBRA.....	2
3.	COSTES DE MAQUINARIA	2
4.	COSTES DE LOS MATERIALES A PIE DE OBRA.....	3
5.	CÁLCULO DE COEFICIENTE “K” DE LOS COSTES INDIRECTOS.....	3
5.1.	PERSONAL ADSCRITO A LAS OBRAS.....	3
5.2.	INSTALACIONES DE OBRA.....	3
5.3.	CÁLCULO DE COEFICIENTE “K” DE LOS COSTES INDIRECTOS.....	3
6.	COMPOSICIÓN DE LOS PRECIOS UNITARIOS.....	4
7.	MATERIALES, MANO DE OBRA Y MAQUINARIA.....	4
7.1.	MANO DE OBRA.....	4
8.	JUSTIFICACIÓN DE PRECIOS	10

caminos  <small>Collegio de Ingenieros de Caminos, Canales y Puertos</small>	
BALEARES	
Expediente	Fecha
2026/00320/01	1/10 30/01/2026
VISADO	

1. OBJETO

El presente anejo incluye tiene por objeto la definición y justificación de los precios de la mano de obra, maquinaria y materiales básicos. A partir de estos precios unitarios se construyen los precios de las unidades de obra que se integran en el Presupuesto del presente Proyecto.

Asimismo, en este Anejo se justifica el porcentaje de costes indirectos que se incluyen en la descomposición de cada unidad de obra.

2. COSTES DE LA MANO DE OBRA

Para la deducción de los costes de la mano de obra aplicar en el presente proyecto se ha tenido en cuenta cuanto se dice en la O.M. de 27 de abril de 1971 y modificación de 21 de mayo de 1979.

El coste horario de la mano de obra viene definido por la fórmula:

$$C = (1 + K) A + B$$

en la que:

C = Coste horario en euros hora.

K = Coeficiente medio en tanto por uno que recoge los siguientes conceptos:

- Jornales percibidos y no trabajados: ausencias justificadas, días de enfermedad, gratificaciones de Navidad y Julio, justificación de los beneficios de la empresa cuanto éstos constituyen remuneración directa con carácter de salario.
- Indemnización por despido y muerte natural.
- Seguridad Social, Formación profesional cuota sindical y seguro de accidentes.
- Aquellos otros conceptos que con posterioridad a esta orden tengan carácter de coste y que a juicio de la Comisión de Revisión de Precios del Ministerio deberán incluirse, modificaciones e incluso suprimirse por razón de disposiciones que así lo estipulen.

A = En euros/hora en la base de cotización al Régimen General de la Seguridad Social y Formación profesional vigente.

B = En euros/hora es la cantidad que completa el coste horario y recoge los pluses de Convenio Colectivo, Ordenanza Laboral, normas de obligado cumplimiento y pluses de gratificación voluntaria no comprendido en el coeficiente K, incluidas en sus repercusiones.

3. COSTES DE MAQUINARIA

El plazo de ejecución de las obras, y la magnitud del presupuesto, parecen aconsejar que, en principio, se deseché por antieconómica, la adquisición de maquinaria destinada exclusivamente a la ejecución de las obras que comprende el presente Proyecto.

De acuerdo con esta idea, se ha solicitado información de las diferentes casas que, en las proximidades del lugar de ubicación de las obras, se dedican al alquiler de maquinaria de las características necesarias para estos trabajos. El resultado de esta información ha confirmado los supuestos, ya que los precios ofrecidos son más bajos que los que en este servicio se conocen y se han deducido para obras similares en el caso de utilización de maquinaria propiedad del Contratista. Una vez recogido de entre todos ellos el más ventajoso para la obra, éste es el que se adopta para la composición de los precios unitarios, reflejándose su valor en el cuadro que se inserta a continuación.

El coste por hora de trabajo incluye la parte proporcional del tiempo en que la máquina debe estar parada por exigencias en la organización de éstos mismos. Por tanto, en la composición de los precios unitarios ni se tienen presentes, ni se valoran los tiempos en que la respectiva máquina está parada.

caminos  <small>Collegio de Ingenieros de Caminos, Canales y Puertos</small>	
BALEARES	
Expediente	Fecha
2026/00320/01	2/10 30/01/2026
VISADO	

4. COSTES DE LOS MATERIALES A PIE DE OBRA

Puesto que los costes obtenidos de los materiales a pie de obra son de uso común en la zona, se inserta a continuación un Cuadro-Resumen de dichos costes, al amparo de lo establecido en la O.M. de Obras Públicas de 14 de Marzo de 1969, en su apartado 1.2.

El precio a pie de obra de cada material es el resultante de sumar al coste en almacén suministrador, el importe correspondiente a Carga, Descarga y Transporte.

5. CÁLCULO DE COEFICIENTE “K” DE LOS COSTES INDIRECTOS

5.1. PERSONAL ADSCRITO A LAS OBRAS

Personal que no interviene de forma directa en la ejecución de las unidades de obra, realizando exclusivamente funciones de control, organización, distribución de trabajos, vigilancia, etc., y que se enumeran en la tabla que se muestra a continuación.

La dedicación de personal prevista, por categorías, junto con su coste mensual es la siguiente:

PERSONAL	RENDIMIENTO	COSTE MENSUAL *(Euros €)
Jefe de Obra	.07	10.934,54 €
Encargado General	0.22	6.721,71 €

(*) Costes según tabla salarial apartado 6.1.6

5.2. INSTALACIONES DE OBRA

Para una obra de las características de este proyecto, las instalaciones mínimas de que hay que dotarla son las siguientes, junto con su coste aproximado:

INSTALACIONES	SUPERFICIE (M2)	COSTE MENSUAL *(Euros €)	Nº MESES	SUBTOTAL *(Euros €)
Almacén	15	150	4	600,00 €
Oficina de Obra	25	200	4	800,00 €
Aseos	15	150	4	600,00 €
Total				2.000,00 €

5.3. CÁLCULO DE COEFICIENTE “K” DE LOS COSTES INDIRECTOS

La duración prevista de los trabajos es de 4 meses.

5.3.1. Personal:

PERSONAL	Rendimiento	COSTE MENSUAL (Euros €)	Nº MESES	TOTAL
Jefe de Obra	0.07	10.934,54 €	4	3.061,67 €
Encargado General	0.22	6.721,71 €	4	5.915,10 €
Total				8.976,78 €

Siendo el presupuesto de costes directos en torno a los 219.810 euros aproximadamente, el cociente entre los costes indirectos señalados y el presupuesto anterior es:

$$((10.977) / 219.810) * 100 = 5,0\%$$

El porcentaje de imprevistos se toma del 1,0% y el coeficiente K de costes indirectos será:

$$K = 5,0\% + 1,0\% = 6,0\%$$

Se adopta **K = 6%**, como coeficiente de costes indirectos.

A continuación, se calcula el presupuesto de costes directos.

Este cálculo se hace tomando los precios descompuestos, que se adjuntan más adelante, antes de aplicarles el tanto por ciento de indirectos.

6. COMPOSICIÓN DE LOS PRECIOS UNITARIOS

La determinación de los costes de ejecución de las diferentes unidades de obra del presente Proyecto se ajusta a las prescripciones de la Orden Ministerial de 12 de junio de 1968.

El cálculo de todos y cada uno de los precios se basa en la obtención de los "Costes directos" e "indirectos" precisos por aplicación de la fórmula establecida.

$$P_n = (1 + K/100) \times C_n$$

P_n = Precio de ejecución material de la unidad

K = Porcentaje de costes indirectos

C_n = Coste directo de la unidad

7. MATERIALES, MANO DE OBRA Y MAQUINARIA

7.1. MANO DE OBRA

Resolución del consejero de Empresa, Empleo y Energía por la que se dispone la inscripción y depósito en el Registro de Convenios Colectivos de les Illes Balears del Convenio colectivo del sector de la construcción de les Illes Balears y su publicación en el Butlletí Oficial de les Illes Balears (código de convenio 07000335011981).

Resolución del Consejero de Modelo Económico, Turismo y Trabajo por la que se dispone la inscripción y depósito en el Registro de Convenios Colectivos de les Illes Balears del Convenio colectivo autonómico de Neteja d'Edificis i Locals de les Illes Balears y su publicación en el Butlletí Oficial de les Illes Balears (07100875012022).

Resolución de 15 de noviembre de 2024, de la Dirección General de Trabajo, por la que se registra y publica el Acta de revisión salarial para los años 2023, 2024 y 2025 del V Convenio colectivo de empresas de centros de jardinería, (código de convenio 99016115012007).

Resolución del Consejero de Modelo Económico, Turismo y Trabajo por la que se dispone la inscripción y depósito en el Registro de Convenios Colectivos de las Illes Balears del Convenio colectivo del sector del metal de las Illes Balears y su publicación en el Boletín Oficial de las Illes Balears (código de convenio 07000755011981).

7.1.1. Salario base

Partimos de los datos vigentes que aparecen en el Convenio Colectivo del sector de la Construcción de les Illes Balears, publicado en el BOIB del 27 de enero de 2023, y actualizados para el último año publicado (2024). Con base en las actualizaciones proyectadas para el año 2024, se asume un aumento similar para el año 2025 (3%) y para el año 2026 (3%).

caminos BALEARES	
Expediente	Fecha
2026/00320/01	4/10 30/01/2026
VISADO	

GRUPOS PROFESIONALES	ANEXO I NIVELES RETRIBUTIVOS	CATEGORIA PROFESIONAL	TABLA SALARIAL 2026		
			SALARIO BASE MENSUAL	GRATIFICACIONES Y VACACIONES	SALARIO ANUAL
		A) PERSONAL TÉCNICO SUPERIOR			
		Arquitecto e Ingeniero superiores	4.410,62 €	4.494,10 €	61.999,19 €
7	II	B) PERSONAL TÉCNICO MEDIO			
		Arquitecto e ingenieros técnicos, técnico titulado de Topografía	3.426,74 €	3.491,58 €	48.168,93 €
		C) PERSONAL TÉCNICO NO TITULADO			
5	IV	Encargado General	2.700,61 €	2.751,80 €	37.962,08 €
		F) ADMINISTRATIVOS DE OBRA	DIARIO		
3	IX	Auxiliar, Técnico, Administrativo de obra	54,30 €	1.658,95 €	23.164,02 €
		G) OPERARIOS			
4	VIII	Oficial de 1ª	60,55 €	1.850,90 €	25.836,54 €
3	IX	Oficial de 2ª	53,65 €	1.639,81 €	22.892,19 €
2	X	Ayudante	51,97 €	1.589,67 €	22.177,84 €
2	XI	Peón especialista	50,26 €	1.535,88 €	21.444,68 €
1	XII	Peón	48,55 €	1.483,75 €	20.716,46 €
2	X	Vigilante	51,83 €	1.590,77 €	22.137,47 €
Plus extrasalarial: 2,92 €					
Plus herramientas: 7,87 €					
Plus uniformidad: 100,00 €					
Dieta: 45,00 €					
½ Dieta: 12,00 €					

Partimos de los datos vigentes que aparecen en el Convenio colectivo del sector de la limpieza de edificios y locales de las Illes Balears, publicado en el BOIB del 27 de septiembre de 2022 para 2026 que son:

CATEGORIA PROFESIONAL	SALARIO BASE MENSUAL (2026)
Oficial Oficios Varios	1.285,39 €
Ayudante Oficios Varios	1.167,87 €

Partimos de los datos vigentes que aparecen en el Convenio colectivo del sector de jardinería, publicado en el BOE el 25 de noviembre de 2024, para el último año publicado (2025). Con base en estas actualizaciones, se asume un aumento similar para el año 2026 (3%).

CATEGORIA PROFESIONAL	SALARIO BASE MENSUAL (2026)
Oficial Jardinero	1.380,42 €
Peón	1.312,27 €

Partimos de los datos vigentes que aparecen en el Convenio colectivo del sector del metal de las Illes Balears, publicado en el BOIB del 14 de octubre de 2023, para el último año publicado (2025). Con base en estas actualizaciones, se asumen un aumento similar para el año 2026 (4%):

caminos  <small>Col·legi d'Ingenieros de Camins, Canals i Ports</small>	
BALEARES	
Expediente	Fecha
2026/00320/01	5/10 30/01/2026
VISADO	

GRUPOS PROFESIONALES	CATEGORIA PROFESIONAL	SALARIO BASE MENSUAL/DIA	COMPLEMENTO SALARIAL	SALARIO ANUAL (2026)
5	5.2 Oficial 1ª, Chofer camión	50,28 €	4,26 €	22.862,18 €
	5.4 Oficial 2ª, Chofer turismo	47,92 €	4,08 €	21.369,99 €
6	6.2 Oficial 3ª, Ayudante	45,46 €	3,82 €	20.259,83 €
	6.3 Especialista	43,97 €	3,75 €	19.610,71 €
7	7.2 Chofer moto, peón	42,88 €	3,69 €	19.133,63 €

De las tablas, utilizaremos los valores del SALARIO BASE MENSUAL Y DIARIO.

7.1.2. Abonos retenidos por días no trabajados

Para obtener este valor hay que tener en cuenta el calendario laboral (última publicación de 2025)

CALENDARIO LABORAL 2025

ENERO						
L	M	X	J	V	S	D
		1	2	3	4	5
6	7	8	9	10	11	12
13	14	15	16	17	18	19
20	21	22	23	24	25	26
27	28	29	30	31		

FEBRERO						
L	M	X	J	V	S	D
					1	2
3	4	5	6	7	8	9
10	11	12	13	14	15	16
17	18	19	20	21	22	23
24	25	26	27	28		

MARZO						
L	M	X	J	V	S	D
					1	2
3	4	5	6	7	8	9
10	11	12	13	14	15	16
17	18	19	20	21	22	23
24	25	26	27	28	29	30
31						

ABRIL						
L	M	X	J	V	S	D
	1	2	3	4	5	6
7	8	9	10	11	12	13
14	15	16	17	18	19	20
21	22	23	24	25	26	27
28	29	30				

MAYO						
L	M	X	J	V	S	D
			1	2	3	4
5	6	7	8	9	10	11
12	13	14	15	16	17	18
19	20	21	22	23	24	25
26	27	28	29	30	31	

JUNIO						
L	M	X	J	V	S	D
						1
2	3	4	5	6	7	8
9	10	11	12	13	14	15
16	17	18	19	20	21	22
23	24	25	26	27	28	29
30						

JULIO						
L	M	X	J	V	S	D
	1	2	3	4	5	6
7	8	9	10	11	12	13
14	15	16	17	18	19	20
21	22	23	24	25	26	27
28	29	30	31			

AGOSTO						
L	M	X	J	V	S	D
				1	2	3
4	5	6	7	8	9	10
11	12	13	14	15	16	17
18	19	20	21	22	23	24
25	26	27	28	29	30	31

SEPTIEMBRE						
L	M	X	J	V	S	D
1	2	3	4	5	6	7
8	9	10	11	12	13	14
15	16	17	18	19	20	21
22	23	24	25	26	27	28
29	30					

OCTUBRE						
L	M	X	J	V	S	D
			1	2	3	4
5	6	7	8	9	10	11
12	13	14	15	16	17	18
19	20	21	22	23	24	25
26	27	28	29	30	31	

NOVIEMBRE						
L	M	X	J	V	S	D
					1	2
3	4	5	6	7	8	9
10	11	12	13	14	15	16
17	18	19	20	21	22	23
24	25	26	27	28	29	30

DICIEMBRE						
L	M	X	J	V	S	D
1	2	3	4	5	6	7
8	9	10	11	12	13	14
15	16	17	18	19	20	21
22	23	24	25	26	27	28
29	30	31				

**FESTIVOS NACIONALES Y AUTONÓMICOS
NO LABORABLES**

- Los días que son sábado y domingo al año (49 sábados y 52 domingos), que no serán trabajados y sí pagados,
- Los días que son fiesta abonable, para 2025:
- 11 días no laborables
- 2 festivos locales
- 12 festivos nacionales y autonómicos que suponen un total de 25 fiestas abonables.
- Las vacaciones de 1 mes = 30 días menos sábados y domingos (8 días) = 22 días
- Se consideran 4 días perdidos por inclemencias del tiempo, 4 por licencias varias y representación de trabajadores y 15 días por enfermedad y/o accidente.
- Vacaciones de navidad y verano, que serán los 2 meses de paga extra = 60 días

caminoS <small>Collegio de Ingenieros de Caminos, Canales y Puertos</small>	
BALEARES	
Expediente	Fecha
2026/00320/01	6/10 30/01/2026
VISADO	

Por tanto:

	Días perdidos	Días abonados	Porcentajes
D	52	52	26,80%
S	49	49	25,26%
F	25	25	12,89%
V	22	22	11,34%
I	4	4	2,06%
L	4	4	2,06%
E	15	15	7,73%
NyV		60	30,93%
	171	231	119,07%
Días efectivos año	194	días	
Días abonados año	425	días	

Días efectivos trabajados al año = 365-171 = 194 días

Días abonados al año = 194+231 = 425 días

Con esto, se obtiene un porcentaje que hay que aplicar al SALARIO BASE (119,07 %) para tener en cuenta los abonos retenidos por días no trabajados:

ABONOS RETENIDOS POR DÍAS NO TRABAJADOS = SALARIO BASE x 1,1907

A partir de aquí, los porcentajes correspondientes a SEGURIDAD SOCIAL Y ACCIDENTES, GASTOS GENERALES EMP. NO FACTURABLES E INDEMNIZACION POR CESE FIJO DE OBRA, se calcularán tomando como base la suma entre el SALARIO BASE + ABONOS RETENIDOS POR DÍAS NO TRABAJADOS.

7.1.3. Seguridad social y accidentes + Fundación laboral de la construcción

Contingencias Comunes	23,600%
Desempleo	6,700%
Fondo de garantía salarial	0,200%
Formación profesional	0,600%
Incapacidad laboral transitoria	4,100%
Incapacidad permanente y muerte	3,500%

38,700%

Fundación Laboral de la Construcción 0,350%

39,050%

La Fundación Laboral de la Construcción es una fundación privada sin ánimo de lucro creada en 1992 por las entidades más representativas del sector de la construcción. Entre sus finalidades se encuentra el fomento de la formación profesional, la mejora de la salud laboral y seguridad en el trabajo, el fomento del empleo y expedición de una cartilla profesional.

La Fundación es, por tanto, el instrumento que el sector ha creado para la mejora de la formación, la seguridad y salud laboral y el empleo y pretende garantizar que cualquier empresa o trabajador del sector de la construcción tenga próximo a su domicilio o lugar de trabajo la asistencia de la Fundación.

El Convenio General del Sector de la Construcción establece que el porcentaje para el cálculo de las cuotas a pagar a la Fundación Laboral de la Construcción se mantiene en el 0,35%.

7.1.4. Indemnización por cese fijo de obra

Según el Artículo 24: Contrato fijo de obra, del Convenio General del Sector de la Construcción:

1 – La Disposición Adicional Tercera del Real Decreto Legislativo 2/2015, de 23 de octubre, por el que se aprueba el texto refundido de la Ley del Estatuto de los Trabajadores y la Ley 32/2006, de 18 de octubre, Reguladora de la Ley de la Subcontratación en el Sector de la Construcción otorga a la negociación colectiva de ámbito estatal la facultad de adaptar al sector de la construcción el contrato de obra o servicio determinado regulado con carácter general en el artículo 14.5 del E.T.

Expediente	Fecha
2026/00320/01	7/10 30/01/2026
VISADO	

De acuerdo con ello la indicada adaptación se realiza mediante el presente contrato que, además de los restantes caracteres que contiene, regula de forma específica el artículo 15.1.a) y 5 y el artículo 49.c) del E.T. para el sector de la construcción.

2 – Este contrato se concierta con carácter general para una sola obra, con independencia de su duración, y terminará cuando finalicen los trabajos del oficio y categoría del trabajador en dicha obra. Su formalización se hará siempre por escrito.

Por ello y con independencia de su duración, no será de aplicación lo establecido en el párrafo primero del artículo 15.1 a) del E.T., continuando manteniendo los trabajadores la condición de «fijos de obra», tanto en estos casos como en los supuestos de sucesión empresarial del 44 del E.T. o de subrogación regulado en el artículo 27 del presente Convenio General.

3 – Sin embargo, manteniéndose el carácter de único contrato, el personal fijo de obra, sin perder dicha condición de fijo de obra, podrá prestar servicios a una misma empresa en distintos centros de trabajo de una misma provincia siempre que exista acuerdo expreso para cada uno de los distintos centros sucesivos, durante un periodo máximo de 3 años consecutivos, salvo que los trabajos de su especialidad en la última obra se prolonguen más allá de dicho término, suscribiendo a tal efecto el correspondiente documento según el modelo que figura en el Anexo II y devengando los conceptos compensatorios que correspondan por sus desplazamientos.

En este supuesto y con independencia de la duración total de la prestación, tampoco será de aplicación lo establecido tanto en el apartado 1.a) párrafo primero del artículo 15 del E.T. como en el apartado 5, continuando manteniendo los trabajadores, como se ha indicado, la condición de «fijos de obra».

4 – Teniendo en cuenta la especial configuración del sector de la construcción y sus necesidades, sobre todo en cuanto a la flexibilidad en la contratación y la estabilidad en el empleo del sector mejorando la seguridad y salud en el trabajo así como la formación de los trabajadores, conforme a lo establecido en la Disposición Adicional Tercera del Real Decreto Legislativo 2/2015, de 23 de octubre, por el que se aprueba el texto refundido de la Ley del Estatuto de los Trabajadores no se producirá sucesión de contratos por la concertación de diversos contratos fijos de obra para diferentes puestos de trabajo en el sector, teniendo en cuenta la definición de puesto de trabajo dada en el artículo 22 del presente Convenio, y por tanto no será de aplicación lo dispuesto en el párrafo 5.º del artículo 15 del E.T.

5 – Por lo tanto, la contratación, con o sin solución de continuidad, para diferente puesto de trabajo mediante dos o más contratos fijos de obra con la misma empresa o grupo de empresas en el periodo y durante el plazo establecido en el artículo 15.5 del E.T., no comportará la adquisición de la condición establecida en dicho precepto.

A tal efecto nos encontramos ante puestos de trabajo diferentes cuando se produce la modificación en alguno de los factores determinados en el artículo 22 del presente Convenio.

La indicada adquisición de condición tampoco operará en el supuesto de producirse bien la sucesión empresarial establecida en el artículo 44 del E.T. o la subrogación recogida en el artículo 27 del presente Convenio.

6 – El cese de los trabajadores deberá producirse cuando la realización paulatina de las correspondientes unidades de obra, hagan innecesario el número de los contratados para su ejecución, debiendo reducirse este de acuerdo con la disminución real del volumen de obra realizada. Este cese deberá comunicarse por escrito al trabajador con una antelación de 15 días naturales. No obstante, el empresario podrá sustituir este preaviso por una indemnización equivalente a la cantidad correspondiente a los días de preaviso omitidos calculada sobre los conceptos salariales de las tablas del Convenio aplicable, todo ello sin perjuicio de la notificación escrita del cese. La citada indemnización deberá incluirse en el recibo de salario con la liquidación correspondiente al cese.

7 – Si se produjera la paralización temporal de una obra por causa imprevisible para el empresario y ajena a su voluntad, tras darse cuenta por la empresa a la representación de los trabajadores del centro o, en su defecto, a la Comisión Paritaria Provincial, operarán la terminación de obra y cese previsto en el apartado precedente, a excepción del preaviso. La representación de los trabajadores del centro o, en su defecto, la Comisión Paritaria Provincial, dispondrá, en su caso, de un plazo máximo improrrogable de una semana para su constatación a contar desde la notificación.

El empresario contrae también la obligación de ofrecer de nuevo un empleo al trabajador cuando las causas de paralización de la obra hubieran desaparecido. Dicha obligación se entenderá extinguida cuando la paralización se convierta, en definitiva. Previo acuerdo entre las partes, el personal afectado por esta terminación de obra podrá acogerse a lo regulado en el apartado 3 de este artículo.

Este supuesto no será de aplicación en el caso de paralización por conflicto laboral.

8 – En todos los supuestos regulados en los apartados anteriores, y según lo previsto en la Disposición Adicional Tercera del Real Decreto Legislativo 2/2015, de 23 de octubre, por el que se aprueba el texto refundido de la Ley del Estatuto de los Trabajadores y el artículo 49.1.c) del E.T., se establece una indemnización por cese del 7 por ciento calculada sobre los conceptos salariales de las tablas del Convenio aplicables devengados durante la vigencia del contrato, y siempre y en todo caso, respetando la cuantía establecida en el citado artículo 49.1 c) del E.T.

Por tanto, tendremos la BASE (obtenida al sumar el Salario Base+ abonos retenidos por días no trabajados) a la que habrá que sumar el porcentaje de SEGURIDAD SOCIAL Y ACCIDENTES + FUNDACIÓN LABORAL DE LA CONSTRUCCIÓN (39,05%), y el porcentaje de INDEMNIZACIÓN POR CESE FIJO DE OBRA (7%).

BASE + (0,3905 x BASE) + (0,07 x BASE)

 BALEARES	
Expediente	Fecha
2026/00320/01	8/10 30/01/2026
VISADO	

7.1.5. Indemnizaciones y pluses

Según datos publicados en el Convenio, los valores que hay que añadir a la suma anterior son los siguientes:

- Plus extrasalarial: 2,92 €, (valor por día)
- Plus herramientas: 7,84 €, compensación por el importe de las herramientas manuales que aporta el trabajador, aplicable únicamente al Oficial 1ª, Oficial 2ª y Ayudante (valor por mes de trabajo, o en su caso, la parte proporcional en función de los días trabajados durante el mes). Cabe comentar que en el Convenio de la Construcción de les Illes Balears no especifica a qué categorías profesionales hay que añadir el plus de herramientas, pero en la mayoría de Convenios de otras provincias los asigna únicamente a las 3 categorías citadas anteriormente, por lo que se ha extrapolado dicho criterio.
- Plus uniformidad: 100,00 €.
- Dieta: 45,00 €.
- ½ Dieta: 12,00 €.

La suma total del valor obtenido anteriormente + (plus extrasalarial*12 meses/365) + (plus herramientas*12/231) + (plus prendas trabajo/365) nos da la cantidad que cobra cada trabajador por jornada, dividiendo esta cantidad entre 8 horas obtenemos el valor buscado.

7.1.6. Tabla salarial 2026

NIVEL PROFESIONAL	V	VII	V	VIII	IX	X	XI	XII	XIII	XIV
DENOMINACIÓN	JEFE DE OBRA	TÉC. MEDIO	ENCARGADO	OFICIAL 1(*)	OFICIAL 2(*)	AYUDANTE (*)	PEÓN ESPEC.(*)	PEÓN ORDIN.(*)	VIGILANTE	ADMINISTRATIVO
1. SALARIO BASE										
1.1 Día	147,02 €	114,22 €	90,02 €	60,55 €	53,65 €	51,97 €	50,26 €	48,55 €	51,83 €	54,30 €
2. ABONOS RETENIDOS POR DÍAS NO TRABAJADOS	175,06 €	136,01 €	107,19 €	72,10 €	63,88 €	61,88 €	59,84 €	57,81 €	61,72 €	64,65 €
Suma y sigue	322,08 €	250,23 €	197,21 €	132,65 €	117,53 €	113,85 €	110,10 €	106,35 €	113,55 €	118,95 €
3. SEGURIDAD SOCIAL Y ACCIDENTES + FLC	125,77 €	97,72 €	77,01 €	51,80 €	45,89 €	44,46 €	43,00 €	41,53 €	44,34 €	46,45 €
4. INDEMNIZACIÓN POR CESE FJIO DE OBRA	22,55 €	17,52 €	13,80 €	9,29 €	8,23 €	7,97 €	7,71 €	7,44 €	7,95 €	8,33 €
Suma	470,40 €	365,46 €	288,02 €	193,74 €	171,65 €	166,28 €	160,81 €	155,33 €	165,84 €	173,72 €
5. PLUS EXTRASALARIAL	2,68 €	2,68 €	2,68 €	2,68 €	2,68 €	2,68 €	2,68 €	2,68 €	2,68 €	2,68 €
5.1 Atrasos										
6. PRENDAS DE TRABAJO	100,00 €	100,00 €	100,00 €	100,00 €	100,00 €	100,00 €	100,00 €	100,00 €	100,00 €	100,00 €
6.1 Atrasos										
Año = 365 días	0,28 €	0,28 €	0,28 €	0,28 €	0,28 €	0,28 €	0,28 €	0,28 €	0,28 €	0,28 €
7. DESGASTE DE HERRAMIENTAS				7,19 €	7,19 €	7,19 €	7,19 €	7,19 €		
7.1 Atrasos										
Año = 12 meses/231 días				0,37 €	0,37 €	0,37 €	0,37 €	0,37 €		
Suma total	473,36 €	368,43 €	290,98 €	197,07 €	174,98 €	169,62 €	164,14 €	158,67 €	168,80 €	176,68 €
Incremento sobre la base del convenio del 5%	23,67 €	18,42 €	14,55 €	9,85 €	8,75 €	8,48 €	8,21 €	7,93 €	8,44 €	8,83 €
8. A FACTURAR										
8.1 Por jornada	497,02 €	386,85 €	305,53 €	206,93 €	183,73 €	178,10 €	172,35 €	166,60 €	177,24 €	185,52 €
8.2 Por hora	62,13 €	48,36 €	38,19 €	25,87 €	22,97 €	22,26 €	21,54 €	20,82 €	22,16 €	23,19 €
8.3 Por mes	10.934,54 €	8.510,63 €	6.721,71 €						3.899,29 €	4.081,35 €

(* Únicamente para los oficios de Encofrador, Carpintero de madera y Albañilería

DENOMINACIÓN	OFICIAL LIMPIEZA	AYUDANTE LIMPIEZA	OFICIAL JARDINERO	PEÓN JARDINERÍA	OFICIAL 1 (*)	OFICIAL 2 (*)	AYUDANTE (*)	ESPECIALISTA (*)	PEÓN ORDINARIO (*)
1. SALARIO BASE									
1.1 Día	42,85 €	38,93 €	46,01 €	43,74 €	50,28 €	47,92 €	45,46 €	43,97 €	42,88 €
2. ABONOS RETENIDOS POR DÍAS NO TRABAJADOS	51,02 €	46,35 €	54,79 €	52,08 €	59,87 €	57,06 €	54,13 €	52,36 €	51,06 €
Suma y sigue	93,86 €	85,28 €	100,80 €	95,83 €	110,16 €	104,99 €	99,59 €	96,33 €	93,94 €
3. SEGURIDAD SOCIAL Y ACCIDENTES + FLC	36,65 €	33,30 €	39,36 €	37,42 €	43,02 €	41,00 €	38,89 €	37,62 €	36,68 €
4. INDEMNIZACIÓN POR CESE FJIO DE OBRA	6,57 €	5,97 €	7,06 €	6,71 €	7,71 €	7,35 €	6,97 €	6,74 €	6,58 €
Suma	137,09 €	124,55 €	147,22 €	139,95 €	160,88 €	153,33 €	145,44 €	140,69 €	137,19 €
5. PLUS EXTRASALARIAL					4,26 €	4,08 €	3,82 €	3,75 €	3,69 €
5.1 Atrasos									
6. PRENDAS DE TRABAJO					100,00 €	100,00 €	100,00 €	100,00 €	100,00 €
6.1 Atrasos									
Año = 365 días					0,29 €	0,29 €	0,28 €	0,28 €	0,28 €
7. DESGASTE DE HERRAMIENTAS					7,19 €	7,19 €	7,19 €	7,19 €	7,19 €
7.1 Atrasos									
Año = 12 meses/231 días					0,37 €	0,37 €	0,37 €	0,37 €	0,37 €
Suma total	137,09 €	124,55 €	147,22 €	139,95 €	165,81 €	158,07 €	149,92 €	145,10 €	141,54 €
Incremento sobre la base del convenio del 5%	6,85 €	6,23 €	7,36 €	7,00 €	8,29 €	7,90 €	7,50 €	7,25 €	7,08 €
8. A FACTURAR									
8.1 Por jornada	143,94 €	130,78 €	154,58 €	146,95 €	174,10 €	165,97 €	157,42 €	152,35 €	148,62 €
8.2 Por hora	17,99 €	16,35 €	19,32 €	18,37 €	21,76 €	20,75 €	19,68 €	19,04 €	18,58 €

(* Para todos los oficios, salvo para los de Encofrador, Carpintero de madera y Albañilería

caminoS BALEARES	
Expediente	Fecha
2026/00320/01	9/10 30/01/2026
VISADO	

7.1.7. Coste mano de obra

A0140000	Peón	h	20,82
A0150000	Peón especialista	h	21,54
A0F000R	Oficial 1a	h	25,87

7.1.8. Coste materiales

B0CH75L0	Sistema de techo continuo suspendido, con placa de yeso y revestido con fibra de vidrio, atornillada a estructura metálica	m2	52,50
B0DZ0-0F7R	Andamio con apuntalamiento metálico	m3	5,21
B2RAZ003	Canon de transporte de escombros limpio a vertedero	t	43,99

7.1.9. Coste de maquinaria

C1311120	Pala cargadora s/,mediana,s/,neumáticos 117kW	h	88,36
C1501800	Camión transp.12 t	h	55,79
C15G-00DD	Grúa autopropulsada 12t	h	53,26

7.1.10. Otros

B2RAZ003	Canon de transporte de escombros limpio a vertedero	t	43,99
----------	---	---	-------

8. JUSTIFICACIÓN DE PRECIOS

El contratista no puede, bajo ningún concepto de error u omisión en estos detalles, reclamar modificación alguna en los precios señalados en esta Justificación de Precios.

Todos los trabajos, medios auxiliares y materiales que sean necesarios para la correcta ejecución y acabado de cualquier unidad de obra, se considerarán incluidos en el precio de la misma, aunque no figuren todos ellos especificados en la descomposición o descripción de los precios.

caminos  Colegio de Ingenieros de Caminos, Canales y Puertos	
BALEARES	
Expediente	Fecha
2026/00320/01	10/10 30/01/2026
VISADO	



CUADRO DE DESCOMPUESTOS

CÓDIGO	RESUMEN	CANTIDAD UD	PRECIO	SUBTOTAL	IMPORTE
--------	---------	-------------	--------	----------	---------

01 ACTUACIONES PREVIAS Y DEMOLICIONES

01.01	Mont.+desmont.andamio/apunt.met.,h<=10m Montaje y desmontaje de andamio con apuntalamiento metálico, de 10 m de altura, como máximo. Incluye el alquiler del sistema durante la duración de las obras.	m3			
-------	---	----	--	--	--

A0140000	Peón	0,150 h	20,82	3,12	
A0F000R	Oficial 1a	0,250 h	25,87	6,47	
B0DZ0-0F7R	Andamio con apuntalamiento metálico	1,000 m3	5,21	5,21	
C15G-00DD	Grúa autopropulsada 12t	0,015 h	53,26	0,80	
%0200	Medios auxiliares	0,156 %	2,00	0,31	

Suma la partida.....				15,91
Costes indirectos			6%	0,95

TOTAL PARTIDA 16,86

01.02	Desmontaje de sistema de techo suspendido mediante medios manuales Desmontaje del sistema de techo suspendido mediante medios manuales. Incluyendo desmontaje de placa de yeso, perfiles metálicos, fijaciones, manipulación segura de los elementos, acopio en zona de obra, y medios auxiliares necesarios para trabajos en altura. Con medios de protección individual y colectiva.	m²			
-------	---	----	--	--	--

En esta partida se incluyen todos los materiales antes comentados, su correspondiente mano de obra y los posibles gastos indirectos subyacentes de la propia partida. También se incluyen todos aquellos materiales, elementos, accesorios, medios (mecánicos, humanos) y recursos necesarios para su total puesta en obra y ayudas de albañilería necesarias para su correcta ejecución, eliminación de restos y limpieza. Además del cumplimiento de las consiguientes medidas de seguridad y salud para la ejecución de los trabajos.

A0150000	Peón especialista	0,550 h	21,54	11,85	
C15G-00DD	Grúa autopropulsada 12t	0,150 h	53,26	7,99	
%0200	Medios auxiliares	0,198 %	2,00	0,40	

Suma la partida.....				20,24
Costes indirectos			6%	1,21

TOTAL PARTIDA 21,45

01.03	Limpieza de las obras Unidad para la limpieza de la zona de actuación. Entre las actuaciones de limpieza, se incluye el desengrasado y cepillado manual del pavimento actual. Se incluye la separación de los residuos (separando hormigón, acero, madera, etc.) de manera que el transporte a vertedero se realice como escombros "limpio". Los residuos se separarán en origen y se acopiarán en contenedores aptos para el transporte. Deben dejarse todas las estancias limpias y sin polvo. Incluye transporte por carretera hasta gestor autorizado y canon.	u			
-------	---	---	--	--	--

En esta partida se incluyen todos los posibles gastos indirectos subyacentes de la propia partida. También se incluyen todos aquellos materiales, elementos, accesorios, medios (mecánicos, humanos) y recursos necesarios para su total puesta en obra y ayudas de albañilería necesarias para su correcta ejecución, eliminación de restos y limpieza. Además del cumplimiento de las consiguientes medidas de seguridad y salud para la ejecución de los trabajos.

A0140000	Peón	30,000 h			
C15G-00DD	Grúa autopropulsada 12t	5,000 h			

Asistencia técnica de soporte al Departamento de Infraestructuras para la redacción de proyectos en el periodo de 2023-2025
 YEV

 	
BALEARES	
20,82	624,60
53,26	266,30
2026/00320/01	30/04/2026
VISADO	

CUADRO DE DESCOMPUESTOS

CÓDIGO	RESUMEN	CANTIDAD UD	PRECIO	SUBTOTAL	IMPORTE
%0200	Medios auxiliares	8,909 %	2,00	17,82	
					Suma la partida..... 908,72
					Costes indirectos 6% 54,52
					TOTAL PARTIDA 963,24
01.04	Carga y transporte a vertedero de construcción o demolición				
	Carga y transporte de residuos a centro gestión de residuo "limpio", con camión de 12 t, cargado con medios mecánicos, incluso canon.				
	En esta partida se incluyen todos los materiales antes comentados, su correspondiente mano de obra y los posibles gastos indirectos subyacentes de la propia partida. También se incluyen todos aquellos materiales, elementos, accesorios, medios (mecánicos, humanos) y recursos necesarios para su total puesta en obra y ayudas de albañilería necesarias para su correcta ejecución, eliminación de restos y limpieza. Además del cumplimiento de las consiguientes medidas de seguridad y salud para la ejecución de los trabajos.				
C1311120	Pala cargadora s/,mediana,s/,neumáticos 117kW	0,050 h	88,36	4,42	
C1501800	Camión transp. 12 t	0,100 h	55,79	5,58	
B2RAZ003	Canón de transporte de escombros limpio a vertedero	2,400 t	43,99	105,58	
%0200	Medios auxiliares	1,156 %	2,00	2,31	
					Suma la partida..... 117,89
					Costes indirectos 6% 7,07
					TOTAL PARTIDA 124,96

 Colegio de Ingenieros de Caminos, Canales y Puertos BALEARES	
Expediente	Fecha
2026/00320/01	30/04/2026
VISADO	

CUADRO DE DESCOMPUESTOS



CÓDIGO RESUMEN CANTIDAD UD PRECIO SUBTOTAL IMPORTE

02 MEDIDAS DE REPARACIÓN

02.01 Sistema de techo continuo suspendido, con placa de yeso y revestido con fibra de vidrio, atornillada a estructura metálica m²

Suministro y colocación de sistema de techo continuo suspendido, para zonas húmedas, compuesto por una placa de yeso, revestida con fibra de vidrio de 12,5 mm de espesor, con acabado liso de pintura marina color blanco, atornillada a una estructura metálica de acero galvanizado formada por perfiles primarios y perfiles secundarios.

Distancia entre perfiles primarios y perfiles secundarios similar a la actual.

Distancia máxima entre cuelgues: 1,20 m.

Dispositivo anti-levantamiento en cada varilla de cuelgue del sistema de techo. Este dispositivo se compone por un montante ensamblado con tornillos en un raíl.

En esta partida se incluyen todos los posibles gastos indirectos subyacentes de la propia partida. También se incluyen todos aquellos materiales, elementos, accesorios, fijaciones, medios (mecánicos, humanos) y recursos necesarios para su total puesta en obra y ayudas de albañilería necesarias para su correcta ejecución, eliminación de restos y limpieza. Además del cumplimiento de las consiguientes medidas de seguridad y salud para la ejecución de los trabajos.

A0140000	Peón	0,500 h	20,82	10,41
A0F000R	Oficial 1a	0,500 h	25,87	12,94
B0CH75L0	Sistema de techo continuo suspendido, con placa de yeso y revestido con fibra de vidrio, atornillada a estructura metálica	1,000 x1,05 m2	52,50	55,13
C15G-00DD	Grúa autopulsada 12t	0,150 h	53,26	7,99
%0200	Medios auxiliares	0,865 %	2,00	1,73

Suma la partida.....		88,20
Costes indirectos	6%	5,29
TOTAL PARTIDA		93,49

caminos <small>Collegio de Ingenieros de Caminos, Canales y Puertos</small>	
BALEARES	
Expediente	Fecha
2026/00320/01	30/04/2026
VISADO	



CUADRO DE DESCOMPUESTOS



Ports de Balears

Autoritat Portuària de Balears

CÓDIGO	RESUMEN	CANTIDAD UD	PRECIO	SUBTOTAL	IMPORTE
--------	---------	-------------	--------	----------	---------

03	SEGURIDAD Y SALUD				
03.01	Seguridad y Salud		PA		
	Partida alzada de abono íntegro para la seguridad y salud en la obra.				

	Sin descomposición			4.245,28
Costes indirectos	6%			254,72
TOTAL PARTIDA				4.500,00

BALEARES	
Expediente	Fecha
2026/00320/01	30/04/2026
VISADO	

Adecuación del falso techo exterior de la Estación Marítima N°6 del Puerto de Palma
INV25-0176
Núm. Exp.: 99. NE: 103731

IDOM



ANEJO N°4: GESTIÓN DE RESIDUOS

Asistencia técnica de soporte al Departamento de Infraestructuras para la redacción de proyectos en el periodo de 2023-2025
YEV

caminos  <small>Collegio de Ingenieros de Caminos, Canales y Puertos</small>	
BALEARES	
Expediente	Fecha
2026/00320/01	30/01/2026
VISADO	

ANEJO N° 5. GESTIÓN DE RESIDUOS

INDICE

1. Introducción	2
2. Titular y emplazamiento	2
3. Normativa y legislación aplicable	2
4. Estimación de la cantidad de residuos que se generarán en la obra.....	3
4.1. Estimación de las cantidades totales	3
4.1.1. Residuos procedentes de la demolición	3
4.2. Estimación de las cantidades por tipo de RCD	3
5. Medidas para la prevención de los residuos	3
6. Operaciones de reutilización, valorización o eliminación de los residuos	4
7. Medidas a adoptar para la separación de residuos	5
8. Pliego de condiciones	5
8.1. Para el Productor de Residuos (Artículo 4 RD 105/2008)	5
8.2. Para el Poseedor de los Residuos (Artículo 5 RD 105/2008)	6
8.3. Para el Director Facultativo.....	7
8.4. Para el Personal de obra	7
8.5. Para el Gestor de Residuos en general	8
8.6. Para el Gestor de Residuos en actividades de valorización	9
8.7. Para el Gestor de Residuos en actividades de valorización in situ.....	10
8.8. Para el Tratamiento de residuos mediante plantas móviles en centros fijos de valorización o eliminación de residuos	10
8.9. Para las Actividades de eliminación de residuos mediante depósito en vertedero	10
9. Valoración del coste de la gestión.....	11
9.1. Eliminación	11

caminos  <small>Collegio de Ingenieros de Caminos, Canales y Puertos</small>		
BALEARES		
Expediente	Fecha	
2026/00320/01	1/11	30/01/2026
VISADO		

1. INTRODUCCIÓN

El Real Decreto 105/2008, de 1 de febrero, por el que se regula la producción y gestión de los residuos de construcción y demolición (RCD), establece la obligación de incluir en los proyectos un estudio de gestión de los residuos de construcción y demolición con estimación de cantidades generadas, medidas a adoptar, el destino previsto para los residuos que se produzcan, así como una valoración del coste previsto para su gestión, coste que formará parte del presupuesto de proyecto.

El promotor deberá disponer de la documentación que acredite que los residuos producidos en la obra han sido gestionados, en su caso, en obra o han sido entregados a una instalación de valorización o eliminación para su tratamiento por gestor de residuos autorizado, en los términos recogidos en el Real Decreto y en el estudio de gestión de residuos de la obra o sus modificaciones. La documentación correspondiente a cada año natural deberá mantenerse durante los cinco años siguientes.

El presente documento tiene por objeto realizar un estudio de la gestión de los residuos generados en la ejecución de los trabajos correspondientes al proyecto expediente “**Adecuación del falso techo exterior de la Estación Marítima N°6 del Puerto de Palma**” (INV25-0176) en base al Real Decreto 105/2008, y que habrá de servir de base para la redacción del correspondiente Plan de Gestión de Residuos por parte del Contratista. En dicho Plan se desarrollarán y complementarán las previsiones contenidas en este documento en función de los proveedores concretos y su propio sistema de ejecución de la obra.

2. TITULAR Y EMPLAZAMIENTO

El proyecto se redacta a petición de la Autoridad Portuaria de Balears, con N.I.F. Q0767004E, con domicilio social, Moll Vell, 3-5 CP 07012 de Palma de Mallorca.

Las actuaciones se realizarán en su totalidad en la cubierta del edificio de la Estación Marítima 6 del Puerto de Palma.

3. NORMATIVA Y LEGISLACIÓN APLICABLE

Para la elaboración del presente estudio se han seguido las prescripciones de las siguientes normativas:

- Ley 8/2019, de 19 de febrero, de residuos y suelos contaminados de las Illes Balears
- Real Decreto 105/2008, de 1 de febrero, por el que se regula la producción y gestión de los residuos de construcción y demolición.

caminos  BALEARES	
Expediente	Fecha
2026/00320/01	2/11 30/01/2026
VISADO	

- Ley 7/2022, de 8 de abril, de residuos y suelos contaminados para una economía circular.
- Real Decreto 646/2020, de 7 de julio, por el que se regula la eliminación de residuos mediante depósito en vertedero.

4. ESTIMACIÓN DE LA CANTIDAD DE RESIDUOS QUE SE GENERARÁN EN LA OBRA

4.1. Estimación de las cantidades totales

4.1.1. Residuos procedentes de la demolición

Los residuos procedentes de demolición proceden de las siguientes actuaciones:

- Desmontaje del sistema de techo continuo suspendido, compuesto por placa de yeso y perfiles metálicos.

Se procede, a continuación, a evaluar las cantidades generadas de cada tipo de residuo:

Tipo de Residuo	Volumen real (m3)	Densidad (tn/m3)	Peso (tn)	Esponjamiento	Volumen total RCDs (m3)
Acero	2,10	7,85	16,49	1,40	2,94
Falso techo	82,95	0,80	66,36	1,20	99,54

4.2. Estimación de las cantidades por tipo de RCD

Codificados según el Listado Europeo de Residuos (LER):

Código LER	Denominación de residuos	Volumen total RCDs (m3)	Peso total (tn)
17 04 05	Acero	2,94	16,49
17 08 02	Falso techo	99,54	66,36

5. MEDIDAS PARA LA PREVENCIÓN DE LOS RESIDUOS

Las actuaciones previstas en el presente expediente permiten la prevención de generación de residuos derivados de la rehabilitación de una estructura de hormigón. No obstante, el Contratista deberá minimizar los residuos generados durante la realización de los trabajos de ejecución, haciendo una separación en origen de los diferentes residuos y gestionándolos adecuadamente.

caminoS  <small>Collegio de Ingenieros de Caminos, Canales y Puertos</small>	
BALEARES	
Expediente	Fecha
2026/00320/01	3/11 30/01/2026
VISADO	

Se enumeran a continuación una lista no exhaustiva de actuaciones tendentes a minimizar la generación de residuos en la obra:

- Todos los agentes intervinientes en la obra deberán conocer sus obligaciones en relación con los residuos y cumplir las órdenes y normas dictadas por el Director de Obra.
- Se deberá optimizar la cantidad de materiales necesarios para la ejecución de la obra. Un exceso de materiales es origen de más residuos sobrantes de ejecución.
- Se preverá el acopio de materiales fuera de zonas de tránsito de la obra, de forma que permanezcan bien embalados y protegidos hasta el momento de su utilización, con el fin de evitar la rotura y sus consiguientes residuos.
- Si se realiza la clasificación de los residuos, habrá que disponer de los contenedores más adecuados para cada tipo de material sobrante. La separación selectiva se deberá llevar a cabo en el momento en que se originan los residuos. Si se mezclan, la separación posterior incrementa los costes de gestión
- Los contenedores, sacos, depósitos y demás recipientes de almacenaje y transporte de los diversos residuos deberán estar debidamente etiquetados.

6. OPERACIONES DE REUTILIZACIÓN, VALORIZACIÓN O ELIMINACIÓN DE LOS RESIDUOS

Se definirán a continuación las operaciones que se llevarán a cabo y cuál va a ser el destino de los RCDs que se produzcan en la obra. El Real Decreto 105/2008 establece, en el artículo 5.5, la obligatoriedad de separación en origen de los residuos de construcción y demolición cuando, se superen de forma individualizada, las siguientes cantidades:

- Hormigón 80 Tn
- Ladrillos, tejas, cerámicos 40 Tn
- Metal 2 Tn
- Madera 1 Tn
- Vidrio 1 Tn
- Plástico 0,5 Tn
- Papel y cartón 0,5 Tn

Los posibles tratamientos de los residuos generados serán de Separación (obligatoria para los residuos cuyas cantidades sobrepasen los pesos anteriormente señalados) o Ninguna (los residuos no se separarán en obra y se gestionarán “todo en uno”).

Las operaciones más habituales de Valorización son el Reciclado o la Utilización como combustible. Pero si se desconoce el tipo de operación que se llevará a cabo en la instalación autorizada, se elegirá la opción genérica “Valorización en instalación autorizada”.

Si el residuo va a ser eliminado directamente en vertedero, se marcará la opción Tratamiento en vertedero autorizado. El RD 105/2008 prohíbe el depósito en vertedero sin tratamiento previo. Según el Real Decreto 646/2020, de 7 de julio por el que se regula la Eliminación de residuos mediante depósito en vertedero se entiende por tratamiento previo: los procesos físicos, químicos,

Carminos	
Expediente	Fecha
2026/00320/01	4/11 30/01/2026
VISADO	

químicos o biológicos, incluida la clasificación, que cambian las características de los residuos para reducir su volumen o su peligrosidad, facilitar su manipulación o incrementar su valorización.

Código LER	Denominación de residuos	Peso total (tn)	Operación en la obra	Tratamiento y destino RCD
17 04 05	Acero	16,49	Separación	Tratamiento en gestor autorizado de RCDs
17 08 02	Falso techo	66,36	Separación	Tratamiento en gestor autorizado de RCDs

7. MEDIDAS A ADOPTAR PARA LA SEPARACIÓN DE RESIDUOS

El Contratista separará en obra los siguientes residuos, para lo cual tomará las medidas oportunas para garantizar su separación en origen mediante contenedores o sacas especiales. Las fracciones que no deban separarse se tratarán en gestor autorizado como “todo en uno”:

- **17 04 05 Acero**
- **17 08 02 Falso Techo**

Los residuos generados en la obra se acopiarán temporalmente, con medios apropiados para su acopio sin generar riesgos a los propios actores de la obra o a terceros, en una zona especialmente habilitada para ello y que estará perfectamente señalizada y balizada. Esta zona de vertido temporal tendrá, a su vez, varias zonas de vertido, una para cada fracción a separar.

Una vez a la semana, o con mayor periodicidad si así lo exige el ritmo de producción de residuos, se retirarán a vertedero o a gestor autorizado, según la naturaleza de los mismos.

8. PLIEGO DE CONDICIONES

8.1. Para el Productor de Residuos (Artículo 4 RD 105/2008)

Además de los requisitos exigidos en la legislación vigente sobre residuos, deberá cumplir con las siguientes obligaciones:

- Incluir en el Proyecto de Ejecución de la obra un estudio de gestión de residuos, el cual ha de contener como mínimo:
 - Estimación de los residuos que se van a generar
 - Las medidas de prevención de los residuos en la obra objeto del Proyecto.
 - Las operaciones encaminadas a la posible reutilización, valorización o eliminación de los residuos que se generen, así como las medidas para la separación de los residuos en obra, en particular, para el cumplimiento por parte del poseedor de los residuos, de la obligación establecida en el apartado 5 del artículo 5.

caminoS  BALEARES	
Expediente 2026/00320/01	Fecha 5/11 30/01/2026
VISADO	

- Planos de las instalaciones previstas para el almacenaje, manejo, separación, y en su caso, otras operaciones de gestión de los residuos de demolición dentro de la obra.
 - Pliego de prescripciones técnicas particulares en relación con el almacenaje, manejo, separación, y en su caso, otras operaciones de gestión de los residuos de demolición dentro de la obra.
 - Valoración del coste previsto de la gestión de los residuos, en capítulo independiente.
 - En obras de demolición, realizar un inventario de los residuos peligrosos que se generarán, que deberá incluirse en el estudio de gestión y asegurar su envío a gestores autorizados de residuos peligrosos.
 - Disponer de la documentación, que acredite que los residuos realmente generados en la demolición han sido gestionados, en obra o entregados a una instalación de valorización o eliminación para su tratamiento por gestor de residuos autorizado. La documentación correspondiente a cada año natural deberá mantenerse durante los cinco años siguientes.
- Constituir, cuando proceda o sea exigido por la entidad local o autonómica y en los términos que ésta establezca, la fianza o garantía financiera que asegure el cumplimiento de los requisitos establecidos en la licencia, en relación con los residuos generados en la demolición.

8.2. Para el Poseedor de los Residuos (Artículo 5 RD 105/2008)

La figura del poseedor de los residuos en la obra es fundamental para una correcta gestión de los residuos.

Además de los requisitos exigidos en la legislación vigente sobre residuos, deberá cumplir con las siguientes obligaciones:

- Presentar al Promotor un Plan que refleje como llevará a cabo, durante el proceso de la demolición, todas las operaciones en relación a la gestión de los residuos que se generarán. El Plan, una vez aprobado por el Director Facultativo y aceptado por la propiedad, pasará a formar parte de los documentos contractuales de la obra.
- Entregar los residuos a un gestor autorizado, en el caso de que el mismo no los gestione en obra, destinándose preferentemente, a operaciones de reutilización, reciclado o a otras formas de valorización.
- Acreditar mediante documento fehaciente, la entrega de los residuos generados en el derribo, en el que figuren al menos: la identificación del poseedor y del productor, la obra de procedencia, el número de licencia, la cantidad de los residuos (expresada en Tn y en m³), el tipo de residuos entregados codificados y la identificación del gestor de las

caminos BALEARES		<small>Collegio de Ingenieros de Caminos, de Puertos, de Obras Públicas, de Urbanismo</small>
Expediente	Fecha	
2026/00320/01	6/11 30/01/2026	
VISADO		

operaciones de destino. Cuando dicho gestor, solamente realice operaciones de recogida, almacenamiento, transferencia o transporte, en el documento anteriormente citado, deberá constar también la identificación del gestor de valorización o eliminación posterior al que se destinarán los residuos.

En cualquier caso, la responsabilidad administrativa en relación a la cesión de los residuos del poseedor al gestor, se registrará por lo establecido en el artículo 33 de la Ley 10/1998, de 21 de Abril.

- Estará obligado, mientras los residuos se encuentren en su poder, a mantenerlos en condiciones adecuadas de higiene y seguridad, así como a evitar la mezcla entre fracciones ya seleccionadas, que impida la posterior valorización o eliminación.
- Deberá separar, en obra, los residuos en fracciones, cuando, de forma individualizada para cada una de dichas fracciones, la cantidad prevista supere las indicadas en el apartado 5 del artículo 5 del RD 105/2008.
- Las obligaciones de separación previstas en el artículo 5.5 serán exigibles en los términos indicados en la disposición final cuarta del Real Decreto.
- Cuando por falta de espacio físico, en la obra, no resulte técnicamente viable efectuar dicha operación en origen, el poseedor podrá encomendar la separación de residuos a un gestor, en una instalación de tratamiento externa a la obra, obteniendo del mismo la documentación acreditativa de dicha operación.
- Sufragar los correspondientes costes de la gestión de los residuos (referenciados en el párrafo 3 de las obligaciones del poseedor), entregando al productor los certificados y demás documentación acreditativa de la gestión. Deberá mantener la documentación correspondiente a cada año natural durante los cinco años siguientes.

8.3. Para el Director Facultativo

Además de los requisitos exigidos en la legislación vigente sobre residuos, deberá cumplir con las siguientes obligaciones:

- Aprobar el Plan de residuos, que presente el poseedor de los residuos.
- Aprobar los medios previstos en obra para la valorización de los residuos, en el caso de que ésta se decida realizar in situ.

8.4. Para el Personal de obra

Toda persona considerada como personal de obra se encuentra bajo la responsabilidad del contratista o poseedor de residuos. A continuación se indican las obligaciones, que entendemos deben ponerse en conocimiento del personal de la obra en el momento en el cual se incorpore a la misma.

caminos  Colegio de Ingenieros de Caminos, Canales y Puertos	
BALEARES	
Expediente	Fecha
2026/00320/01	7/11 30/01/2026
VISADO	

- Cumplimiento correcto de todas aquellas órdenes y normas que el responsable de la gestión de los residuos disponga. (Así mismo puede servirse de su experiencia práctica en la aplicación de dichas prescripciones para mejorarlas o proponer unas nuevas).
- Señalizar correctamente la ubicación de la zona de contenedores de residuos así como su recorrido hasta el mismo.
- Estará obligado, a separar los residuos a medida que son generados, evitando que se mezclen con otros y resulten contaminados.
- Etiquetar de forma conveniente cada uno de los contenedores o recipientes, que se utilizarán, en función de las características de los residuos que se depositarán, cumpliendo unas mínimas pautas necesarias, para que el proceso sea lo más sencillo posible:
 - Las etiquetas deben informar de que materiales se pueden, o no, depositar en un determinado contenedor o recipiente. La información debe ser clara y concisa.
 - Las etiquetas es conveniente que tengan gran formato y que sean de un material resistente a las inclemencias del tiempo, de forma que quede garantizada una razonable durabilidad.
- No sobrecargar excesivamente los contenedores, que posteriormente, serán transportados, dado que son más difíciles de maniobrar y transportar, y pueden provocar caídas de residuos.
- Normalizar la cubrición de los contenedores previamente a su salida de la obra, de forma que quede prohibida la salida de contenedores sin cubrir.
- Control administrativo y seguimiento de toda la información sobre el tratamiento de los residuos, tanto dentro como fuera la obra, conservando para ello los registros o albaranes, de todos los movimiento que se realicen de cada tipo de residuos.
- No disponer residuos apilados o amontonados fuera de las zonas indicadas, dado que dicha acción puede provocar un accidente.

8.5. Para el Gestor de Residuos en general

Además de los requisitos exigidos en la legislación vigente sobre residuos, deberá cumplir con las siguientes obligaciones:

- Recibir los residuos generados en el derribo y tramitar el proceso necesario de tratamiento de los mismos. En el supuesto de actividades sometidas a la autorización por la legislación de residuo, llevar un registro en el que, como mínimo, figure: la cantidad de residuos gestionados, expresada en Toneladas y metro cúbicos, el tipo de residuos, la identificación del productor, del poseedor y de la obra de donde proceden, o del gestor, cuando procedan de otra operación anterior de gestión, el método de gestión aplicado, así como la

caminoS  Colegio de Ingenieros de Caminos, Canales y Puertos	
BALEARES	
Expediente	Fecha
2026/00320/01	8/11 30/01/2026
VISADO	

cantidades , en toneladas y metros cúbicos, y destinos de los productos y residuos resultantes de la actividad.

- En el supuesto de actividades de gestión sometidas a autorización, el gestor deberá llevar un registro, en el que como mínimo figure: la cantidad de residuos gestionados (expresada en m³ y Tn), el tipo de residuos codificados con arreglo a la lista europea de residuos, la identificación del productor, del poseedor y de la obra de donde proceden, o del gestor, cuando procedan de una operación de gestión anterior, el método de gestión aplicado, así como las cantidades (expresadas en m³ y Tn), y destinos de los productos y residuos resultantes de la actividad.
- Poner a disposición de las administraciones públicas competentes, a petición de las mismas, la información contenida en el registro indicado en el apartado anterior. La información referida a cada año natural deberá mantenerse durante los cinco años siguientes.
- Entregar, al poseedor o gestor anterior que le entregue los residuos de derribo, los certificados acreditativos de la gestión de los residuos recibidos, especificando el productor de los mismos y el número de licencia de la obra de procedencia. Cuando se trate de un gestor que solamente lleve a cabo una operación exclusivamente de recogida, almacenamiento, transferencia o transporte, deberá además entregarle (al poseedor o al gestor que le entregue los residuos) los certificados de la operación de valorización o de la eliminación subsiguiente a la que fueron destinados.

8.6. Para el Gestor de Residuos en actividades de valorización

Además de los requisitos exigidos en la legislación vigente sobre residuos, deberá cumplir con las siguientes obligaciones:

- El desarrollo de las actividades de valorización requiere de autorización previa del órgano competente en materia medioambiental de la Comunidad Autónoma, en los términos establecidos por la Ley 10/1998, de 21 de Abril.
- La autorización se otorgará para una o varias de las operaciones que se vayan a realizar. Se otorgará por un plazo determinado de tiempo, renovándose por periodos sucesivos.
- Extender, al poseedor o anterior gestor que le entregue los residuos, los certificados acreditativos de la gestión de los residuos recibidos, especificando el productor de los mismos y nº de licencia de la obra de procedencia. Cuando solamente se trate de un gestor que lleve a cabo una operación exclusivamente de recogida, almacenamiento, transferencia o transporte, deberá además entregar al poseedor o al gestor que le entregó los residuos, los certificados de la operación de valorización o eliminación subsiguiente a que fueron destinados los residuos.

caminoS  <small>Collegio de Ingenieros de Caminos, Canales y Puertos</small>	
BALEARES	
Expediente	Fecha
2026/00320/01	9/11 30/01/2026
VISADO	

8.7. Para el Gestor de Residuos en actividades de valorización in situ

Además de los requisitos exigidos en la legislación vigente sobre residuos, deberá cumplir con las siguientes obligaciones:

- Las actividades de valorización de residuos “in situ” se ajustarán a lo establecido en el proyecto de obra. En particular, el Director Facultativo deberá aprobar los medios previstos para dicha valorización in situ.
- Dichas actividades de llevarán a cabo sin poner en peligro la salud humana y sin utilizar procedimientos ni métodos que perjudiquen al medio ambiente, sin provocar molestias por ruido ni olores y sin dañar el paisaje ni los espacios naturales que gocen de algún tipo de protección de acuerdo con la legislación vigente.

8.8. Para el Tratamiento de residuos mediante plantas móviles en centros fijos de valorización o eliminación de residuos

Además de los requisitos exigidos en la legislación vigente sobre residuos, deberá cumplir con las siguientes obligaciones:

- Para dicha actividad deberá preverse en la autorización otorgada a dicho centro fijo, y cumplir con los requisitos establecidos en la misma.

8.9. Para las Actividades de eliminación de residuos mediante depósito en vertedero

Además de los requisitos exigidos en la legislación vigente sobre residuos, deberá cumplir con las siguientes obligaciones:

- Se prohíbe el depósito en vertedero de residuos que no hayan sido sometidos a alguna operación de tratamiento previo.
- La legislación de la Comunidad Autónoma podrá eximir de la aplicación del apartado anterior a los vertederos de residuos (no peligrosos o inertes de construcción y demolición) en poblaciones aisladas, siempre que el vertedero se destine a la eliminación de los residuos generados únicamente en esa población aislada.

caminos  Colegio de Ingenieros de Caminos, Canales y Puertos	
BALEARES	
Expediente	Fecha
2026/00320/01	10/11 30/01/2026
VISADO	

9. VALORACIÓN DEL COSTE DE LA GESTIÓN

9.1. Eliminación

Denominación de residuos	Peso total (tn)	Coste (€/tn)	Importe (€)
Acero	16,49	43,99	725,18 €
Falso techo	66,36	43,99	2.919,18 €

Presupuesto de Ejecución Material	3.644,35 €
--	-------------------

Adecuación del falso techo exterior de la Estación Marítima N°6 del Puerto de Palma
INV25-0176

Núm. Exp.: 99. NE: 103731

IDOM



Ports de Balears

Autoritat Portuària de Balears

ANEJO N°5: MEDICIONES

BALEARES	
Expediente	Fecha
2026/00320/01	30/01/2026
VISADO	

Asistencia técnica de soporte al Departamento de Infraestructuras para la redacción de proyectos en el periodo de 2023-2025
YEV

MEDICIONES

CÓDIGO	RESUMEN	UDS	LONGITUD	ANCHURA	ALTURA	CANTIDAD
01	ACTUACIONES PREVIAS Y DEMOLICIONES					
01.01	m3 Mont.+desmont.andamio/apunt.met,h<=10m Montaje y desmontaje de andamio con apuntalamiento metálico, de 10 m de altura, como máximo. Incluye el alquiler del sistema durante la duración de las obras.					
	Lado A (Fachada SW)	60,00	2,00	6,00		720,00
	Lado B (Fachada SE)	43,00	2,00	6,00		516,00
	Lado C (Fachada SE)	20,00	2,00	6,00		240,00
						1.476,00
01.02	m² Desmontaje de sistema de techo suspendido mediante medios manuales Desmontaje del sistema de techo suspendido mediante medios manuales. Incluyendo desmontaje de placa de yeso, perfiles metálicos, fijaciones, manipulación segura de los elementos, acopio en zona de obra, y medios auxiliares necesarios para trabajos en altura. Con medios de protección individual y colectiva.					
	En esta partida se incluyen todos los materiales antes comentados, su correspondiente mano de obra y los posibles gastos indirectos subyacentes de la propia partida. También se incluyen todos aquellos materiales, elementos, accesorios, medios (mecánicos, humanos) y recursos necesarios para su total puesta en obra y ayudas de albañilería necesarias para su correcta ejecución, eliminación de restos y limpieza. Además del cumplimiento de las consiguientes medidas de seguridad y salud para la ejecución de los trabajos.					
	Falso techo					1.475,00
	Fachada SW					184,00
	Fachada SE					
						1.659,00
01.03	u Limpieza de las obras Unidad para la limpieza de la zona de actuación. Entre las actuaciones de limpieza, se incluye el desengrasado y cepillado manual del pavimento actual. Se incluye la separación de los residuos (separando hormigón, acero, madera, etc.) de manera que el transporte a vertedero se realice como escombro "limpio". Los residuos se separarán en origen y se acopiarán en contenedores aptos para el transporte. Deben dejarse todas las estancias limpias y sin polvo. Incluye transporte por carretera hasta gestor autorizado y canon.					
	En esta partida se incluyen todos los posibles gastos indirectos subyacentes de la propia partida. También se incluyen todos aquellos materiales, elementos, accesorios, medios (mecánicos, humanos) y recursos necesarios para su total puesta en obra y ayudas de albañilería necesarias para su correcta ejecución, eliminación de restos y limpieza. Además del cumplimiento de las consiguientes medidas de seguridad y salud para la ejecución de los trabajos.					
		1				1,00
						1,00
01.04	m³ Carga y transporte a vertedero de construcción o demolición Carga y transporte de residuos a centro gestión de residuo "limpio", con camión de 12 t, cargado con medios mecánicos, incluso canon.					
	En esta partida se incluyen todos los materiales antes comentados, su correspondiente mano de obra y los posibles gastos indirectos subyacentes de la propia partida. También se incluyen todos aquellos materiales, elementos,					

caminos  BALEARES	
Expediente	Fecha
2026/00320/01	30/04/2026
VISADO	

MEDICIONES

CÓDIGO	RESUMEN	UDS	LONGITUD	ANCHURA	ALTURA	CANTIDAD
	accesorios, medios (mecánicos, humanos) y recursos necesarios para su total puesta en obra y ayudas de albañilería necesarias para su correcta ejecución, eliminación de restos y limpieza. Además del cumplimiento de las consiguientes medidas de seguridad y salud para la ejecución de los trabajos.					
	Falso Techo	1,2	1.659,00		0,05	99,54
	Acero	1,4	2,10			2,94
						102,48

 BALEARES	
Expediente	Fecha
2026/00320/01	30/04/2026
VISADO	

MEDICIONES

CÓDIGO RESUMEN UDS LONGITUD ANCHURA ALTURA CANTIDAD

02 MEDIDAS DE REPARACIÓN

02.01 m² Sistema de techo continuo suspendido, con placa de yeso y revestido con fibra de vidrio, atornillada a estructura metálica

Suministro y colocación de sistema de techo continuo suspendido, para zonas húmedas, compuesto por una placa de yeso, revestida con fibra de vidrio de 12,5 mm de espesor, con acabado liso de pintura marina color blanco, atornillada a una estructura metálica de acero galvanizado formada por perfiles primarios y perfiles secundarios.

Distancia entre perfiles primarios y perfiles secundarios similar a la actual.

Distancia máxima entre cuelgues: 1,20 m.

Dispositivo anti-levantamiento en cada varilla de cuelgue del sistema de techo. Este dispositivo se compone por un montante ensamblado con tornillos en un raíl.

En esta partida se incluyen todos los posibles gastos indirectos subyacentes de la propia partida. También se incluyen todos aquellos materiales, elementos, accesorios, fijaciones, medios (mecánicos, humanos) y recursos necesarios para su total puesta en obra y ayudas de albañilería necesarias para su correcta ejecución, eliminación de restos y limpieza. Además del cumplimiento de las consiguientes medidas de seguridad y salud para la ejecución de los trabajos.

Falso techo
Fachada SW
Fachada SE

1.475,00

184,00

1.659,00

 <small>Collegio de Ingenieros de Caminos, Canales y Puertos</small>	
BALEARES	
Expediente	Fecha
2026/00320/01	30/04/2026
VISADO	

MEDICIONES

CÓDIGO RESUMEN UDS LONGITUD ANCHURA ALTURA CANTIDAD

03 SEGURIDAD Y SALUD

03.01 PA Seguridad y Salud

Partida alzada de abono íntegro para la seguridad y salud en la obra.

1,00

caminos  <small>Collegio de Ingenieros de Caminos, Canales y Puertos</small>	
BALEARES	
Expediente	Fecha
2026/00320/01	30/04/2026
VISADO	

Adecuación del falso techo exterior de la Estación Marítima N°6 del Puerto de Palma
INV25-0176
Núm. Exp.: 99. NE: 103731

IDOM



ANEJO N°6: PRESUPUESTO

Asistencia técnica de soporte al Departamento de Infraestructuras para la redacción de proyectos en el periodo de 2023-2025
YEV

caminos  Colegio de Ingenieros de Caminos, Canales y Puertos	
BALEARES	
Expediente	Fecha
2026/00320/01	30/01/2026
VISADO	

PRESUPUESTO

CÓDIGO	RESUMEN	CANTIDAD	PRECIO	IMPORTE
01	ACTUACIONES PREVIAS Y DEMOLICIONES			
01.01	m3 Mont.+desmont.andamio/apunt.met,h<=10m Montaje y desmontaje de andamio con apuntalamiento metálico, de 10 m de altura, como máximo. Incluye el alquiler del sistema durante la duración de las obras.	1.476,00	16,86	24.885,36
01.02	m² Desmontaje de sistema de techo suspendido mediante medios manuales Desmontaje del sistema de techo suspendido mediante medios manuales. Incluyendo desmontaje de placa de yeso, perfiles metálicos, fijaciones, manipulación segura de los elementos, acopio en zona de obra, y medios auxiliares necesarios para trabajos en altura. Con medios de protección individual y colectiva. En esta partida se incluyen todos los materiales antes comentados, su correspondiente mano de obra y los posibles gastos indirectos subyacentes de la propia partida. También se incluyen todos aquellos materiales, elementos, accesorios, medios (mecánicos, humanos) y recursos necesarios para su total puesta en obra y ayudas de albañilería necesarias para su correcta ejecución, eliminación de restos y limpieza. Además del cumplimiento de las consiguientes medidas de seguridad y salud para la ejecución de los trabajos.	1.659,00	21,45	35.585,55
01.03	u Limpieza de las obras Unidad para la limpieza de la zona de actuación. Entre las actuaciones de limpieza, se incluye el desengrasado y cepillado manual del pavimento actual. Se incluye la separación de los residuos (separando hormigón, acero, madera, etc.) de manera que el transporte a vertedero se realice como escombros "limpio". Los residuos se separarán en origen y se acopiarán en contenedores aptos para el transporte. Deben dejarse todas las estancias limpias y sin polvo. Incluye transporte por carretera hasta gestor autorizado y canon. En esta partida se incluyen todos los posibles gastos indirectos subyacentes de la propia partida. También se incluyen todos aquellos materiales, elementos, accesorios, medios (mecánicos, humanos) y recursos necesarios para su total puesta en obra y ayudas de albañilería necesarias para su correcta ejecución, eliminación de restos y limpieza. Además del cumplimiento de las consiguientes medidas de seguridad y salud para la ejecución de los trabajos.	1,00	963,24	963,24
01.04	m³ Carga y transporte a vertedero de construcción o demolición Carga y transporte de residuos a centro gestión de residuo "limpio", con camión de 12 t, cargado con medios mecánicos, incluso canon. En esta partida se incluyen todos los materiales antes comentados, su correspondiente mano de obra y los posibles gastos indirectos subyacentes de la propia partida. También se incluyen todos aquellos materiales, elementos, accesorios, medios (mecánicos, humanos) y recursos necesarios para su total puesta en obra y ayudas de albañilería necesarias para su correcta ejecución, eliminación de restos y limpieza. Además del cumplimiento de las consiguientes medidas de seguridad y salud para la ejecución de los trabajos.	102,48	124,96	12.805,90

TOTAL 01 **74.240,05**

caminos  BALEARES	
Expediente	Fecha
2026/00320/01	30/07/2026
VISADO	

PRESUPUESTO

CÓDIGO	RESUMEN	CANTIDAD	PRECIO	IMPORTE
--------	---------	----------	--------	---------

02	MEDIDAS DE REPARACIÓN			
-----------	------------------------------	--	--	--

02.01	m ² Sistema de techo continuo suspendido, con placa de yeso y revestido con fibra de vidrio, atornillada a estructura metálica	1.659,00	93,49	155.099,91
-------	---	----------	-------	------------

Suministro y colocación de sistema de techo continuo suspendido, para zonas húmedas, compuesto por una placa de yeso, revestida con fibra de vidrio de 12,5 mm de espesor, con acabado liso de pintura marina color blanco, atornillada a una estructura metálica de acero galvanizado formada por perfiles primarios y perfiles secundarios.
 Distancia entre perfiles primarios y perfiles secundarios similar a la actual.
 Distancia máxima entre cuelgues: 1,20 m.
 Dispositivo anti-levantamiento en cada varilla de cuelgue del sistema de techo.
 Este dispositivo se compone por un montante ensamblado con tornillos en un raíl.

En esta partida se incluyen todos los posibles gastos indirectos subyacentes de la propia partida. También se incluyen todos aquellos materiales, elementos, accesorios, fijaciones, medios (mecánicos, humanos) y recursos necesarios para su total puesta en obra y ayudas de albañilería necesarias para su correcta ejecución, eliminación de restos y limpieza. Además del cumplimiento de las consiguientes medidas de seguridad y salud para la ejecución de los trabajos.

TOTAL 02 **155.099,91**

  BALEARES	
Expediente	Fecha
2026/00320/01	30/03/2026
VISADO	

PRESUPUESTO

CÓDIGO	RESUMEN	CANTIDAD	PRECIO	IMPORTE
03	SEGURIDAD Y SALUD			
03.01	PA Seguridad y Salud Partida alzada de abono íntegro para la seguridad y salud en la obra.	1,00	4.500,00	4.500,00
TOTAL 03				4.500,00
TOTAL				233.839,96

  BALEARES	
Expediente	Fecha
2026/00320/01	30/07/2026
VISADO	

RESUMEN DE PRESUPUESTO

CAPÍTULO	RESUMEN	IMPORTE	%
01	ACTUACIONES PREVIAS Y DEMOLICIONES.....	74.240,05	31,75
02	MEDIDAS DE REPARACIÓN.....	155.099,91	66,33
03	SEGURIDAD Y SALUD.....	4.500,00	1,92
PRESUPUESTO DE EJECUCIÓN MATERIAL		233.839,96	
13,00 % Gastos generales.....		30.399,19	
6,00 % Beneficio industrial....		14.030,40	
Suma.....		44.429,59	
PRESUPUESTO DE INVERSIÓN		278.269,55	
21% IVA.....		58.436,61	
PRESUPUESTO DE EJECUCIÓN DE CONTRATA		336.706,16	

Asciende el presupuesto a la expresada cantidad de TRESIENTOS TREINTA Y SEIS MIL SETECIENTOS SEIS EUROS con DIECISÉIS CÉNTIMOS

Palma, noviembre de 2025

El Autor del Proyecto



Carlos Torralba Feliu
Ing. de Caminos, Canales y Puertos

Revisado y conforme,
El Jefe del Área de Infraestructuras, APB

Vº Bº
El Director

Víctor Darder Gallardo
Ing. de Caminos, Canales y Puertos

Antonio Ginard López
Ing. de Caminos, Canales y Puertos

caminos  Colegio de Ingenieros de Caminos, Canales y Puertos	
BALEARES	
Expediente	Fecha
2026/00320/01	30/11/2026
VISADO	