

**MINISTERIO DE TRANSPORTES,
MOVILIDAD Y AGENDA URBANA**

PUERTOS DEL ESTADO

AUTORIDAD PORTUARIA DE BALEARES

**RELACIÓN DE UNIDADES, ESPECIFICACIONES Y
VALORACIÓN**

PARA EL

**“ACONDICIONAMIENTO ESTRUCTURAL DEL CARRIL DE
RODADURA DE LA PASARELA MÓVIL Nº5 DEL MUELLE RIBERA
BOTAFOC EN EL PUERTO DE EIVISSA”**

AGOSTO 2022

Ref.: P.O.: 02.21

“ACONDICIONAMIENTO ESTRUCTURAL DEL CARRIL DE RODADURA DE LA PASARELA MÓVIL Nº5 DEL MUELLE RIBERA BOTAFOC EN EL PUERTO DE EIVISSA”

1.	INTRODUCCIÓN	3
1.1.	Antecedentes	3
1.1.1.	Inspección carril de rodadura	3
2.	OBJETO	3
3.	TITULAR Y EMPLAZAMIENTO	3
4.	DESCRIPCIÓN DE LAS ACTUACIONES.....	4
4.1.	Actuaciones previas	4
4.2.	OBRA CIVIL	4
5.	PRESUPUESTO	5
6.	PROCEDIMIENTO DE ADJUDICACIÓN	5
7.	PLAZO DE EJECUCIÓN DE LAS OBRAS	5
8.	CLASIFICACIÓN DE LOS CONTRATISTAS	5
9.	PRESCRIPCIONES TÉCNICAS	5
9.1.	Legislación aplicable	5
9.2.	Condiciones generales de los materiales.....	6
9.3.	Cuestiones técnicas no contempladas	6
9.4.	Materiales que no reúnan las condiciones	6
9.5.	Condiciones para la ejecución de las obras	7
9.5.1.	Demoliciones de elementos de vialidad	7
9.5.2.	Excavaciones de zanjas y pozos.....	8
9.5.3.	Taladro sobre estructura de hormigón o mampostería	10
9.5.4.	Anclajes para estructuras	11
9.5.5.	Carga y transporte de residuos de excavación a instalación autorizada de residuos	12
9.5.6.	Carga y transporte de residuos de construcción o demolición a instalación autorizada de gestión de residuos	13
9.5.7.	Elementos especiales para cimientos	14
9.5.8.	Estructura de Hormigón.....	15
9.5.9.	Tubos flexibles y curvables no metálicos	20
9.5.10.	Armaduras pasivas	22
9.5.11.	Arquetas cuadradas para canalizaciones de servicios	25

10. CONDICIONES GENERALES	27
10.1. Programación de los trabajos e instalaciones que han de exigirse	27
10.2. Plazo para comenzar a ejecutar los trabajos	27
10.3. Espacio necesario para los trabajos	27
10.4. Interferencias con la explotación portuaria.....	27
10.5. Relaciones legales y responsabilidades con el público	28
10.6. Gastos de carácter general a cargo del Contratista	28
10.7. Trabajos defectuosos	29
10.8. Trabajos no autorizados.....	29
10.9. Recepción de los trabajos	29
10.10. Contradicciones y omisiones del presente documento	30
10.11. Documentación a entregar	30
10.12. Consideración final.....	31

1. INTRODUCCIÓN

1.1. ANTECEDENTES

En fecha de febrero de 2021, la Autoridad Portuaria de Baleares (APB en adelante) adjudica a IDOM el contrato de "A.T. de soporte al departamento de infraestructuras para la redacción de proyectos en el periodo 2020-2021" (referencia PO 02.21). El objeto de dicho contrato es el de ofrecer soporte técnico continuado al Departamento de Infraestructuras en la elaboración de los documentos que forman parte de los expedientes del Plan de Inversiones durante el periodo de tiempo indicado.

En el marco del citado contrato, se solicita a IDOM la redacción de un expediente para la "**Acondicionamiento estructural del carril de rodadura de la pasarela móvil nº5 del muelle Ribera Botafoc en el puerto de Eivissa**" P.O. 02.21.

1.1.1. Inspección carril de rodadura

En fecha de enero de 2020, se realiza un informe de inspección de la superficie de rodadura (interior) de la pasarela móvil 5, por parte de la empresa Tragsa. En dicho informe se detecta y registra que en ciertas zonas del muelle, el pavimento situado en el carril de rodadura ha colapsado, así como en otras ha asentado.

A su vez, responsables de mantenimiento de la APB indican que, tras inspeccionar las arquetas existentes y el relleno situado bajo el pavimento colapsado, dicha problemática se debe a la fuga del citado relleno. Indican a su vez que el estado de conservación de los servicios existentes es bueno, sin que se haya detectado la rotura de ninguno de los tubos que discurren por las canalizaciones.

2. OBJETO

Se desarrolla el presente documento con objeto de servir de base para la contratación de las actuaciones correspondientes al expediente de "**Acondicionamiento estructural del carril de rodadura de la pasarela móvil nº5 del muelle Ribera Botafoc en el puerto de Eivissa**" P.O. 02.21.

3. TITULAR Y EMPLAZAMIENTO

El proyecto se redacta a petición de la Autoridad Portuaria de Baleares, con N.I.F. Q0767004E, con domicilio social, Moll Vell número 3-5 CP 07012 de Palma de Mallorca.

Las obras se realizarán íntegramente en el muelle Ribera Botafoc en el puerto de Eivissa.

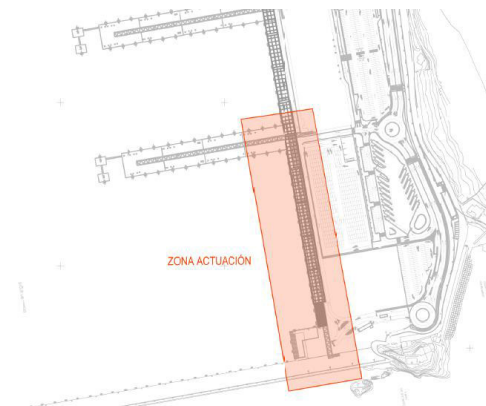

4. DESCRIPCIÓN DE LAS ACTUACIONES

4.1. ACTUACIONES PREVIAS

Se procederá a la demolición del pavimento de hormigón existente en zona marcada en planos, para posteriormente proceder a la excavación de zanja según detalle de secciones tipo. Se incluye en este punto un margen para sobreexcavaciones.

Se transportará a centro de gestión autorizado los residuos generados procedentes de demolición y excavación.

4.2. OBRA CIVIL

Se incluye una serie de actuaciones donde se proyecta la construcción de una estructura de hormigón armado de soporte de rodadura de la pasarela móvil compuesta por una pieza en 'L' formada por una pantalla vertical junto con una losa superior. Dicha estructura se ancla en su extremo superior en lado tierra a la superestructura existente y en la base inferior a las paredes de hormigón armado del cajón existente.

La citada estructura en 'L' se ve interrumpida en cinco tramos por las zapatas existentes de los pilares de la pasarela fija. En dichos tramos, se modifica la estructura, con la eliminación de la pantalla lateral, e instalando únicamente una losa superior, la cual está anclada a la superestructura en lado tierra y a las estructuras en 'L' anterior y posterior. No se proyecta por tanto en ningún caso el anclaje de las nuevas estructuras a la cimentación de los pilares de la pasarela fija existente.

Por tanto, las actuaciones incluidas son las siguientes:

En primer lugar, se ejecutará una capa de limpieza y nivelación de 10cm de espesor de HL-150/P/20. Posteriormente se procederá a la instalación de 6 tubos curvables corrugados de polietileno con un DN=160mm con el fin de aligerar el relleno y servir de reserva de futuros servicios.

Seguidamente, se procederá a realizar la perforación de la superestructura existente cada 0,4 metros y del cajón bajo la estructura proyectada cada 1,41m, y al inyectado continuo de adhesivo de aplicación unilateral de resinas tipo HILTI RE500 V3 o equivalente, con la posterior inserción de pernos de 16mm de diámetro empotrados un mínimo de 90mm en el hormigón existente y 240mm en la estructura nueva, además de 80mm en el tramo en gancho, según detalles de documentación gráfica.

A continuación, se procederá al hormigonado de la estructura, empleando en todo caso hormigón HA-30/B/20/XS1, con detalle de armadura según documentación gráfica y presupuesto:

- Losa superior en estructura en L: armadura transversal D16 c/15 cm, armadura longitudinal D12 c/19 cm.
- Pantalla en estructura en L: malla de D12 con disposición 15x15 cm.
- Losa en tramo junto a zapatas existentes: armadura transversal D20 c/11 cm, armadura longitudinal D12 c/19 cm
- A su vez, se proyecta una armadura de refuerzo a cortante en el tramo de la losa que discurre junto a las zapatas existentes, que se prolonga una longitud de 1 metro en ambos extremos una vez pasada la zapata, y con una anchura de área de actuación de 0,40 metros. Dicho refuerzo consiste en 4 ramas de cercos de D10 c/10 cm.
- En el encuentro de la pantalla de la estructura en L con las zapatas existentes, se proyecta a su vez una armadura de refuerzo a cortante formada por 8 redondos de 20mm de diámetro dispuestos verticalmente con 2 ramas de cercos D12 c/15cm. Dicha armadura de refuerzo se dispone en el área de 0,5x0,25 metros en el encuentro junto a las zapatas existentes.

El recubrimiento mínimo del hormigón será en todo caso de 45mm.

Se recomienda realizar el hormigonado en dos fases, llegando en una primera fase hasta una cota situada a una altura de 5 cm por encima de los nuevos tubos dispuestos.

Se incluye en este punto la retirada y recolocación de tapa y marco de servicios existente y la instalación de nuevas arquetas de servicios de 700x700mm clase E600.

5. PRESUPUESTO

Asciende el Presupuesto de Ejecución Material a CIENTO CINCUENTA Y SIETE MIL CIENTO SESENTA Y DOS EUROS con TREINTA Y OCHO CÉNTIMOS (157.162,38 €), el Presupuesto de Inversión a la cantidad de CIENTO OCHENTA Y SIETE MIL VEINTITRES EUROS con VEINTITRES CÉNTIMOS (187.023,23 €) y el Presupuesto de Ejecución por Contrata a la cantidad de DOSCIENTOS VEINTISÉIS MIL DOSCIENTOS NOVENTA Y OCHO EUROS con ONCE CÉNTIMOS (226.298,11 €) (CON I.V.A. INCLUIDO).

6. PROCEDIMIENTO DE ADJUDICACIÓN

El procedimiento de adjudicación se realizará conforme a lo indicado en el pliego general de condiciones.

7. PLAZO DE EJECUCIÓN DE LAS OBRAS

Por considerarlo suficiente para el correcto desarrollo de las obras, se establece un plazo máximo de 90 días naturales, contado a partir de la fecha del Acta de Comprobación del Replanteo.

8. CLASIFICACIÓN DE LOS CONTRATISTAS

De acuerdo con el Real Decreto 1098/2001, de 12 de octubre, por el que se aprueba el Reglamento general de la Ley de Contratos de las Administraciones Públicas, se clasifica el presente Proyecto en los siguientes grupos y subgrupos:

Tabla 1. Clasificación del contratista

Grupo y subgrupo	Descripción	Categoría
G-6	Grupo G. Viales y pistas Subgrupo 6. Obras viales sin cualificación específica.	2 (cuantía es superior a 150.000 euros e inferior o igual a 360.000 euros)

La LCSP establece en el art.77.1.a "...Para los contratos de obras cuyo valor estimado sea inferior a 500.000 euros la clasificación del empresario en el grupo o subgrupo que en función del objeto del contrato corresponda, y que será recogido en los pliegos del contrato, acreditará su solvencia económica y financiera y solvencia técnica para contratar. En tales casos, el empresario podrá acreditar su solvencia indistintamente mediante su clasificación como contratista de obras en el grupo o subgrupo de clasificación correspondiente al contrato o bien acreditando el cumplimiento de los requisitos específicos de solvencia exigidos en el anuncio de licitación o en la invitación a participar en el procedimiento y detallados en los pliegos del contrato...."

En caso de acreditar la solvencia mediante su clasificación en los grupos y subgrupos incluidos en la tabla 1, dicha acreditación deberá estar en vigencia y no caducada.

9. PRESCRIPCIONES TÉCNICAS

9.1. LEGISLACIÓN APLICABLE

Por su carácter general se considerarán vigentes y de aplicación las siguientes disposiciones, normas e instrucciones, que complementan el presente Documento en lo referente a aquellos aspectos no mencionados expresamente en él, quedando a juicio del Director Facultativo dirimir las posibles contradicciones habidas entre ellas.

GENERALES

- Ley 9/2017 de 8 de noviembre de Contratos del sector público, por la que se transponen al ordenamiento jurídico español las directivas del parlamento europeo y del consejo 2014/23/UE y 2014/24/UE de 26 de febrero de 2014

ESTRUCTURA

- Real Decreto 470/2021, de 29 de junio, por el que se aprueba el Código Estructural.

SEGURIDAD Y SALUD

- Real Decreto 486/1997, de 14 de abril, por el que se establecen las disposiciones mínimas de seguridad y salud en los lugares de trabajo, modificado por el Real Decreto 2177/2004 de 12 de noviembre
- Ley 31/95 de 8 de noviembre de Prevención de Riesgos Laborales, modificada por la Ley 54/2003, de 12 de diciembre, modificada por última vez por la Ley 32/2010 de 5 de agosto.
- Real Decreto 1627/1997, de 24 de octubre, por el que se establecen disposiciones mínimas de seguridad y de salud en las obras de construcción, modificado por última vez por el Real Decreto 337/2010 de 19 de marzo

MEDIO AMBIENTE

- Ley 21/2013, de 9 de diciembre, de evaluación ambiental
- Ley 12/2016, de 17 de agosto, de evaluación ambiental de las Illes Balears

RESIDUOS

- Ley 8/2019, de 19 de febrero, de residuos y suelos contaminados de las Illes Balears.
- Real Decreto 105/2008, de 1 de febrero, por el que se regula la producción y gestión de los residuos de construcción y demolición.

9.2. CONDICIONES GENERALES DE LOS MATERIALES

Cuantos materiales se empleen en los trabajos, estén o no citados expresamente en el presente Documento, reunirán las condiciones de calidad exigidas en la buena práctica de la construcción.

El acopio de materiales a pie de obra no supone la admisión definitiva mientras no se autorice por el Director Facultativo. Los materiales rechazados serán inmediatamente retirados de la obra.

El Contratista podrá proponer y presentar marcas y muestras de los materiales para la aprobación del Director Facultativo. Las muestras de los materiales serán guardadas juntamente con los certificados de los análisis para la comprobación de los materiales.

Todos estos exámenes previstos no suponen la recepción de los materiales. Por tanto, la responsabilidad del Contratista, en el cumplimiento de esta obligación, no cesará mientras no sean recibidos los trabajos en los que se hayan empleado. Por consiguiente, el Director Facultativo o persona en quien delegue puede mandar retirar aquellos materiales que, aun estando colocados, presenten defectos no observados en el reconocimiento.

9.3. CUESTIONES TÉCNICAS NO CONTEMPLADAS

Para la resolución de las cuestiones técnicas no expresamente contempladas en el presente documento servirán de pautas las normas técnicas promulgadas por el Ministerio de Transportes, Movilidad y Agenda Urbana en primer lugar, por la reglamentación técnica de aplicación en segundo lugar, y la costumbre en la actuación de las Unidades Administrativas de la APB.

9.4. MATERIALES QUE NO REÚNAN LAS CONDICIONES

Cuando por no reunir las condiciones exigidas en el presente Pliego sea rechazada cualquier partida de material por el Director Facultativo, el Contratista deberá proceder a retirarla de obra en el plazo máximo de diez (10) días contados desde la fecha en que le sea comunicado tal extremo.

Si no lo hiciera en dicho término el Director Facultativo podrá disponer la retirada del material rechazado por oficio y por cuenta y riesgo del Contratista.

9.5. CONDICIONES PARA LA EJECUCIÓN DE LAS OBRAS

Las obras se efectuarán con estricta sujeción a las cláusulas estipuladas en el Contrato y al Expediente que sirva de base al mismo y conforme a las instrucciones que en interpretación de éste diere al Contratista el Director Facultativo, que serán de obligado cumplimiento para aquel siempre que lo sean por escrito.

El Contratista es completamente responsable de la elección del lugar de emplazamiento de los recintos de acopio, talleres, almacenes y parque de maquinaria, sin que pueda contar para ello con superficies o lugares comprendidos en el actual recinto portuario sin la previa aprobación y sin que tenga derecho a reclamación alguna por este hecho o por la necesidad o conveniencia de cambiar todos o alguno de los emplazamientos antes o después de iniciados los trabajos. Previamente al comienzo de los trabajos, el Contratista presentará al Director Facultativo los permisos necesarios para el traslado a la isla y la ocupación de las zonas de acopio.

Las superficies ocupadas del recinto portuario para el desarrollo de los trabajos y que estén reflejadas en el Plan de Seguridad y Salud, estarán exentas del pago de tasas de ocupación. Además, el Contratista deberá hacerse cargo de los gastos y costes reflejados en el apartado "Gastos de carácter general a cargo del Contratista" de este documento que sean necesarios para el desarrollo de los trabajos.

Durante el desarrollo de las obras y hasta que tenga lugar la recepción, el Contratista es responsable de las faltas que puedan advertirse en la construcción.

9.5.1. Demoliciones de elementos de vialidad

1.- DEFINICIÓN Y CONDICIONES DE LAS PARTIDAS DE OBRA EJECUTADAS

Demolición de elementos de vialidad, arrancada de pavimentos o soleras o desmontaje de pavimentos.

Corte hecho con máquina corta-juntas en un pavimento que se debe de demoler, para delimitar la zona afectada, y que al realizar la demolición, los límites del pavimento que quede sean rectos y uniformes.

Se han considerado los siguientes elementos:

- Bordillo colocado sobre suelo o hormigón
- Rigola de hormigón o de baldosas de mortero de cemento colocadas sobre hormigón
- Pavimento de hormigón, baldosas de mortero de cemento, adoquines o mezcla bituminosa

La ejecución de la unidad de obra incluye las siguientes operaciones:

- Preparación de la zona de trabajo
- Demolición del elemento con los medios adecuados
- Troceado y apilado de los escombros

CONDICIONES GENERALES:

Estará hecho en el lugar indicado por la DT, con las modificaciones introducidas en el replanteo previo, aprobadas por la DF.

Los materiales quedarán suficientemente troceados y apilados para facilitar la carga, en función de los medios de que se disponga y de las condiciones de transporte.

Los materiales quedarán apilados y almacenados en función del uso a que se destinen (transporte a vertedero, reutilización, eliminación en la obra, etc.).

Una vez acabados los trabajos, la base quedará limpia de restos de material.

Tolerancias de ejecución:

- Replanteo: ± 10 mm

2.- CONDICIONES DEL PROCESO DE EJECUCIÓN

No se trabajará con lluvia, nieve o viento superior a 60 km/h.

Se seguirá el orden de trabajos previstos en la DT.

El contratista elaborará un programa de trabajo que deberá aprobar la DF, antes de la iniciación de los trabajos, donde se especificará, como mínimo:

- Método de demolición y fases
- Estabilidad de las construcciones en cada fase y apeos necesarios
- Estabilidad y protección de las construcciones y elementos del entorno y los que deban conservarse
- Mantenimiento y sustitución provisional de servicios afectados
- Medios de evacuación y especificación de las zonas de vertido de los productos de la demolición
- Cronograma de los trabajos

- Pautas de control y medidas de seguridad y salud
- La parte a derribar no tendrá instalaciones en servicio (agua, gas, electricidad, etc.).
El pavimento estará exento de conductos de instalación en servicio en la parte a arrancar, se desmontarán aparatos de instalación y de mobiliario existentes, así como cualquier elemento que pueda entorpecer el trabajo.
Se protegerán los elementos de servicio público que puedan resultar afectados por las obras.
La zona afectada por las obras quedará convenientemente señalizada.
La ejecución de los trabajos no producirá daños, molestias o perjuicios a las construcciones, bienes o personas próximas y del entorno.
Se evitará la formación de polvo, por lo que se habrán de regar las partes que se hayan de demoler y cargar.
En caso de imprevistos (terrenos inundados, olores de gas, etc.) o cuando el derribo pueda afectar las construcciones vecinas, se suspenderán las obras y se avisará a la DF.
La operación de carga de escombros se hará con las precauciones necesarias, para conseguir las condiciones de seguridad suficientes.
Se eliminarán los elementos que puedan entorpecer los trabajos de retirada y carga de escombros.
Se cumplirá la normativa vigente en materia medioambiental, de seguridad y salud y de almacenamiento y transporte de productos de construcción.

3.- UNIDAD Y CRITERIOS DE MEDICIÓN

DERRIBO DE PELDAÑO, ARRANQUE DE REVESTIMIENTO DE PELDAÑO, BORDILLO O ZOCALO

m de longitud realmente derribada, según las especificaciones de la DT.

DERRIBO O FRESADO DE PAVIMENTO:

m² de pavimento realmente derribado, según las especificaciones de la DT.

CORTE DE PAVIMENTO:

m de longitud ejecutada realmente, medida según las especificaciones de la DT, comprobada y aceptada expresamente por la DF.

4.- NORMATIVA DE OBLIGADO CUMPLIMIENTO

- * Orden de 6 de febrero de 1976 por la que se aprueba el Pliego de prescripciones técnicas generales para obras de carreteras y puentes (PG 3/75)
- * Orden FOM/1382/2002 de 16 de mayo, por la que se actualizan determinados artículos del pliego de prescripciones técnicas generales para obras de carreteras y puentes relativos a la construcción de explanaciones, drenajes y cimentaciones.
- * Orden de 10 de febrero de 1975 por la que se aprueba la Norma Tecnológica de la Edificación: NTE-ADD/1975 Acondicionamiento del terreno. Desmontes. Demoliciones.

9.5.2. Excavaciones de zanjas y pozos

1.- DEFINICIÓN Y CONDICIONES DE LAS PARTIDAS DE OBRA EJECUTADAS

Conjunto de operaciones necesarias para abrir de zanjas y pozos de cimentación, o de paso de instalaciones, realizadas con medios manuales o mecánicos, de forma continua o por damas.

Conjunto de operaciones necesarias para abrir zanjas y pozos de cimentación realizadas con medios mecánicos o mediante la utilización de explosivos.

La ejecución de la unidad de obra incluye las siguientes operaciones:

- Preparación de la zona de trabajo
- Situación de los puntos topográficos exteriores a la excavación
- Replanteo de la zona a excavar y determinación del orden de ejecución de las damas en su caso
- Excavación de las tierras
- Carga de las tierras sobre camión, contenedor, o formación de caballones al borde de la zanja, según indique la partida de obra

CONDICIONES GENERALES:

Se considera terreno blando, el atacable con pala, que tiene un ensayo SPT < 20.

Se considera terreno compacto, el atacable con pico (no con pala), que tiene un ensayo SPT entre 20 y 50.

Se considera terreno de tránsito, el atacable con máquina o escarificadora (no con pico), que tiene un ensayo SPT > 50 sin rebote.

Se considera terreno no clasificado, desde el atacable con pala, que tiene un ensayo SPT < 20, hasta el atacable con máquina o escarificadora (no con pico), que tiene un ensayo SPT > 50 sin rebote.

Se considera roca si es atacable con compresor (no con máquina), que presenta rebote en el ensayo SPT.

El elemento excavado tendrá la forma y dimensiones especificadas en la DT, o en su defecto, las determinadas por la DF.

El fondo de la excavación quedará nivelado.

El fondo de la excavación no tendrá material desmenuzado o blando y las grietas y los agujeros quedarán rellenos.

Los taludes perimetrales serán los fijados por la DF.

Los taludes tendrán la pendiente especificada en la DT.

La calidad de terreno del fondo de la excavación requiere la aprobación explícita de la DF.

Tolerancias de ejecución:

- Dimensiones: $\pm 5\%$, ± 50 mm
- Planeidad: ± 40 mm/m
- Replanteo: $< 0,25\%$, ± 100 mm
- Niveles: ± 50 mm
- Aplomado o talud de las caras laterales: $\pm 2^\circ$

2.- CONDICIONES DEL PROCESO DE EJECUCIÓN

CONDICIONES GENERALES:

No se trabajará con lluvia, nieve o viento superior a 60 km/h.

Se protegerán los elementos de servicio público que puedan resultar afectados por las obras.

Se eliminarán los elementos que puedan entorpecer los trabajos de ejecución de la partida.

Se seguirá el orden de trabajos previsto por la DF.

Antes de iniciar el trabajo, se realizará un replanteo previo que será aprobado por la DF.

Habrán puntos fijos de referencia, exteriores a la zona de trabajo, a los cuales se referirán todas las lecturas topográficas.

Si hay que hacer rampas para acceder a la zona de trabajo, tendrán las características siguientes:

- Anchura: $\geq 4,5$ m
- Pendiente:
- Tramos rectos: $\leq 12\%$
- Curvas: $\leq 8\%$
- Tramos antes de salir a la vía de longitud ≥ 6 m: $\leq 6\%$
- El talud será el determinado por la DF.

La finalización de la excavación de pozos, zanjas o losas de cimentación, se hará justo antes de la colocación del hormigón de limpieza, para mantener la calidad del suelo.

Si esto no fuera posible, se dejará una capa de 10 a 15 cm sin excavar hasta al momento en que se pueda hormigonar la capa de limpieza.

Es necesario extraer las rocas suspendidas, las tierras y los materiales con peligro de desprendimiento.

Se deberá extraer del fondo de la excavación cualquier elemento susceptible de formar un punto de resistencia local diferenciada del resto, como por ejemplo rocas, restos de cimientos, bolsas de material blando, etc., y se rebajará el fondo de la excavación para que la zapata tenga un apoyo homogéneo.

No se acumularán las tierras o materiales cerca de la excavación.

No se trabajará simultáneamente en zonas superpuestas.

Se entibará siempre que conste en el proyecto y cuando lo determine la DF. El entibado cumplirá las especificaciones fijadas en su pliego de condiciones.

Se entibarán los terrenos sueltos y cuando, para profundidades superiores a 1,30 m, se de alguno de los siguientes casos:

- Se tenga que trabajar dentro
- Se trabaje en una zona inmediata que pueda resultar afectada por un posible corrimiento
- Tenga que quedar abierto al término de la jornada de trabajo

Así mismo siempre que, por otras causas (cargas vecinas, etc.) lo determine la DF.

Se debe prever un sistema de desagüe para evitar la acumulación de agua dentro de la excavación.

Se impedirá la entrada de aguas superficiales.

Si aparece agua en la excavación se tomarán las medidas necesarias para agotarla.

Los agotamientos se harán sin comprometer la estabilidad de los taludes y las obras vecinas, y se mantendrán mientras duren los trabajos de cimentación. Se verificará, en terrenos arcillosos, si es necesario realizar un saneamiento del fondo de la excavación.

Los trabajos se harán de manera que molesten lo mínimo posible a los afectados.

En caso de imprevistos (terrenos inundados, olores a gas, restos de construcciones, etc.) se suspenderán los trabajos y se avisará a la DF.

No se desechará ningún material excavado sin la autorización previa de la DF.

Se evitará la formación de polvo, por lo que se regarán las partes que se tengan que cargar.
La operación de carga se hará con las precauciones necesarias para conseguir unas condiciones de seguridad suficientes.
Se cumplirá la normativa vigente en materia medioambiental, de seguridad y salud y de almacenamiento y transporte de productos de construcción.
Las tierras se sacarán de arriba a abajo sin socavarlas.
La aportación de tierras para corrección de niveles será la mínima posible, de las mismas existentes y de igual compacidad.
Se tendrá en cuenta el sentido de estratificación de las rocas.
Se mantendrán los dispositivos de desagüe necesarios, para captar y reconducir las corrientes de agua internas, en los taludes.

EXCAVACIÓN DE ZANJAS EN PRESENCIA DE SERVICIOS

Cuando la excavación se realice con medios mecánicos, es necesario que un operario externo al maquinista supervise la acción de la cuchara o el martillo, alertando de la presencia de servicios.

3.- UNIDAD Y CRITERIOS DE MEDICIÓN

m³ de volumen excavado según las especificaciones de la DT, medido como diferencia entre los perfiles transversales del terreno levantados antes de empezar las obras y los perfiles teóricos señalados en los planos, con las modificaciones aprobadas por la DF.

No se abonará el exceso de excavación que se haya producido sin la autorización de la DF, ni la carga y el transporte del material ni los trabajos que se necesiten para rellenarlo.

Incluye la carga, refinado de taludes, agotamientos por lluvia o inundación y cuantas operaciones sean necesarias para una correcta ejecución de las obras.

También están incluidos en el precio el mantenimiento de los caminos entre el desmonte y las zonas donde irán las tierras, su creación y su eliminación, si es necesaria.

Tan sólo se abonarán los deslizamientos no provocados, siempre que se hayan observado todas las prescripciones relativas a excavaciones, apuntalamientos y voladuras.

4.- NORMATIVA DE OBLIGADO CUMPLIMIENTO

OBRAS DE EDIFICACIÓN:

Real Decreto 314/2006, de 17 de marzo, por el que se aprueba el Código Técnico de la Edificación Parte 2. Documento Básico de Seguridad estructural de cimientos DB-SE-C.

OBRAS DE INGENIERÍA CIVIL:

* Orden de 6 de febrero de 1976 por la que se aprueba el Pliego de prescripciones técnicas generales para obras de carreteras y puentes (PG 3/75)

* Orden de 28 de septiembre de 1989 por la que se modifica el artículo 104 del pliego de prescripciones técnicas generales para obras de carreteras y puentes (PG 3/75).

* Orden FOM/1382/2002 de 16 de mayo, por la que se actualizan determinados artículos del pliego de prescripciones técnicas generales para obras de carreteras y puentes relativos a la construcción de explanaciones, drenajes y cimentaciones.

Real Decreto 863/1985 de 2 de abril, por el que se aprueba el Reglamento General de Normas Básicas de Seguridad Minera.

Orden de 20 de marzo de 1986 por la que se aprueban determinadas Instrucciones Técnicas complementarias relativas a los capítulos IV,V,VII,IX y X del Reglamento General de Normas Básicas de Seguridad Minera

9.5.3. Taladro sobre estructura de hormigón o mampostería

1.- DEFINICIÓN Y CONDICIONES DE LAS PARTIDAS DE OBRA EJECUTADAS

Formación de un agujero a través de hormigón armado o sillería.

Se han considerado los siguientes tipos:

- Agujero de diámetro entre 150 y 200 mm y longitud entre 90 y 2000mm en paramentos de hormigón armado o de sillería, realizado con broca o corona de diamante

La ejecución de la unidad de obra incluye las siguientes operaciones:

- Preparación de la zona de trabajo
- Replanteo y marcado del agujero
- Verificación de la posición de los elementos que atraviesan el muelle
- Perforación del muelle con los medios adecuados

- Troceado y apilado de los escombros

CONDICIONES GENERALES:

El hueco tendrá forma circular y atravesará la totalidad del espesor especificado.

Estará hecho en el lugar indicado por la DT, con las modificaciones introducidas en el replanteo previo, aprobadas por la DF.

Será recto y permitirá la introducción del elemento (tubo, canalización, etc.) que atraviesa la pared, en condiciones de ser utilizado.

Los materiales quedarán suficientemente troceados y apilados para facilitar la carga, en función de los medios de que se disponga y de las condiciones de transporte.

Una vez finalizados los trabajos, la superficie quedará limpia de restos de material.

Tolerancias de ejecución:

- Replanteo: ± 10 mm

2.- CONDICIONES DEL PROCESO DE EJECUCIÓN

No se trabajará con lluvia, nieve o viento superior a 60 km/h.

Se seguirá el orden de trabajos previstos en la DT.

En caso de encontrar armadura, la solución a adoptar para mantener las características mecánicas se someterá a la consideración de la DF.

Se protegerán los elementos de servicio público que puedan resultar afectados por las obras.

La zona afectada por las obras quedará convenientemente señalizada.

Los trabajos se harán de manera que molesten lo mínimo posible a los afectados.

Se eliminarán los elementos que puedan entorpecer los trabajos de retirada y carga de escombros.

3.- UNIDAD Y CRITERIOS DE MEDICIÓN

Unidad de cantidad realmente ejecutada según las especificaciones de la DT.

4.- NORMATIVA DE OBLIGADO CUMPLIMIENTO

* Orden de 10 de febrero de 1975 por la que se aprueba la Norma Tecnológica de la Edificación: NTE-ADD/1975 Acondicionamiento del terreno. Desmontes. Demoliciones.

9.5.4. Anclajes para estructuras

1.- DEFINICIÓN Y CONDICIONES DE LAS PARTIDAS DE OBRA EJECUTADAS

Elementos de anclaje para estructuras de acero.

Se han considerado los siguientes elementos:

- Anclajes con taco químico con perno para fijación a estructura de hormigón.

La ejecución de la unidad de obra incluye las siguientes operaciones:

En los anclajes con taco de acero o químico:

- Preparación de la zona de trabajo
- Replanteo de la situación de los anclajes
- Ejecución de los huecos
- Limpieza del hueco
- Colocación de los anclajes

ANCLAJE CON TACO DE ACERO O QUÍMICO:

El hueco será perpendicular a la superficie del paramento.

La profundidad de la perforación en el material de base pórtland será la adecuada en función de las características geométricas del taco utilizado.

Las distancias mínimas entre la posición de los anclajes y el canto del material de base serán suficientes para garantizar las características mecánicas del anclaje, de acuerdo con las indicaciones del fabricante del anclaje.

El tornillo se apretará mediante una llave dinamométrica, con un momento de valor especificado en el cálculo del anclaje.

TACO QUÍMICO:

El espárrago se introducirá en el hueco la profundidad que indica el fabricante.

Si el taco está sometido a una carga dinámica, se tendrá en cuenta la disminución de la carga de rotura a causa de la fatiga del material.

+-----+-----+			
Diámetro anclaje			
10 mm 12 mm 16 mm			
+-----+-----+			
Diámetro de la broca (mm)	12	14	18
Longitud anclaje (mm)	130	160	190
Profundidad mínima empotramiento (mm)	90	110	125
Espesor máximo elemento a fijar (mm)	21	28	38
Par de apriete máximo (Nm)	35	60	120
+-----+-----+			

2.- CONDICIONES DEL PROCESO DE EJECUCIÓN

ANCLAJE CON TACO DE ACERO O QUÍMICO:

El sistema empleado para taladrar el hueco será por rotación, o por rotación y percusión, en función del material de base.

El diámetro de la broca será el especificado según el diámetro del taco.

El hueco se hará siempre perpendicular a la superficie exterior del material de base.

Si durante la realización del hueco se encuentra una barra de la armadura, se interrumpirá el proceso.

No se atravesará ninguna armadura sin la autorización expresa de la DF

Se limpiará cuidadosamente el hueco, eliminando el polvo y los restos de material soplando con un aparato adecuado.

El montaje de dispositivos de anclaje se realizará siguiendo estrictamente las especificaciones propias del tipo utilizado. Si el taco es de tipo químico, se utilizará el caucho de resina suministrado por el fabricante del taco.

Si el caucho es de tipo cápsula, se introducirá entero, y sin abrir la perforación. Una vez en su sitio, se introducirá la varilla, punzando el centro de la cápsula.

Si el caucho es del tipo con aplicador exterior, se utilizarán cauchos que no estén abiertos ni caducados, y se seguirá el procedimiento indicado por el fabricante. La primera cantidad de caucho que salga por el aplicador se tirará. El aplicador se introducirá hasta el fondo de la perforación, e irá llenando el hueco desde el fondo hacia el exterior.

Si el taco es de tipo químico, se esperará el tiempo recomendado por el fabricante, antes de atornillar y poner en carga el anclaje.

Una vez se hayan colocado los anclajes y antes de atornillar, se eliminará de ellos cualquier sustancia que pueda ser perjudicial para su comportamiento eficaz.

No se producirán daños en la rosca del taco durante el montaje.

ANCLAJE CON PERNOS DE CONEXIÓN:

La superficie de la plancha sobre la que se soldará el perno, no tendrá grasas, pinturas ni óxido.

3.- UNIDAD Y CRITERIOS DE MEDICIÓN

Unidad de anclaje definida según las especificaciones de la DT.

4.- NORMATIVA DE OBLIGADO CUMPLIMIENTO

No hay normativa de obligado cumplimiento

9.5.5. Carga y transporte de residuos de excavación a instalación autorizada de residuos

1.- DEFINICIÓN Y CONDICIONES DE LAS PARTIDAS DE OBRA EJECUTADAS

Operaciones destinadas a la gestión de los residuos generados en obra: residuo de construcción o demolición o material de excavación.

Se han considerado las siguientes operaciones:

- Transporte o carga y transporte del residuo: material procedente de excavación o residuo de construcción o demolición

- Suministro y retirada del contenedor de residuos

CARGA Y TRANSPORTE DE MATERIAL DE EXCAVACIÓN Y RESIDUOS:

La operación de carga se hará con las precauciones necesarias para conseguir unas condiciones de seguridad suficientes.

Los vehículos de transporte tendrán los elementos adecuados para evitar alteraciones perjudiciales del material.

El contenedor estará adaptado al material que ha de transportar.

El trayecto a recorrer cumplirá las condiciones de anchura libre y pendiente adecuadas a la maquinaria a utilizar.

TRANSPORTE A OBRA:

Transporte de tierras y material de excavación o rebaje, o residuos de la construcción, entre dos puntos de la misma obra o entre dos obras.

Las áreas de vertido serán las definidas por el "Plan de Gestión de Residuos de la Construcción y Derribos" de la obra.

El vertido se hará en el lugar y con el espesor de capa indicados en el "Plan de gestión de Residuos de la Construcción y los Derribos" de la obra.

Las tierras cumplirán las especificaciones de su pliego de condiciones en función de su uso, y necesitan la aprobación previa de la DF.

TRANSPORTE A INSTALACIÓN EXTERNA DE GESTIÓN DE RESIDUOS:

Los materiales de deshecho que indique el "Plan de Gestión de Residuos de la Construcción y los Derribos" y los que la DF no acepte para ser reutilizados en obra, se transportarán a una instalación externa autorizada, con el fin de aplicarle el tratamiento definitivo.

El contratista entregará al promotor un certificado donde se indique, como mínimo:

- Identificación del productor
- Identificación del poseedor de los residuos
- Identificación de la obra de la que proviene el residuo y si es pertinente, el número de licencia de obras
- Identificación del gestor autorizado que ha recibido el residuo, y si este no es hace la gestión de valorización o eliminación del residuo, la identificación de quien hará esta gestión.
- Cantidad en t y m3 del residuo gestionado y su codificación según código LER

2.- CONDICIONES DEL PROCESO DE EJECUCIÓN

CARGA Y TRANSPORTE DE MATERIAL DE EXCAVACIÓN Y RESIDUOS:

El transporte se realizará en un vehículo adecuado, para el material que se desea transportar, dotado de los elementos que hacen falta para su desplazamiento correcto.

Durante el transporte el material se protegerá de manera que no se produzcan pérdidas en los trayectos empleados.

RESIDUOS DE LA CONSTRUCCION:

La manipulación de los materiales se realizará con las protecciones adecuadas a la peligrosidad del mismo.

3.- UNIDAD Y CRITERIOS DE MEDICIÓN

MATERIAL DE EXCAVACIÓN O RESIDUOS:

m3 de volumen medido con el criterio de la partida de obra de excavación que le corresponda, incrementado con el coeficiente de esponjamiento indicado en el pliego de condiciones técnicas, o cualquier otro aceptado previamente y expresamente por la DF.

La unidad de obra no incluye los gastos de vertido ni de mantenimiento del vertedero.

4.- NORMATIVA DE OBLIGADO CUMPLIMIENTO

Real Decreto 105/2008, de 1 de febrero, por el que se regula la producción y gestión de los residuos de construcción y demolición.

Real Decreto 108/1991, de 1 de febrero, sobre la prevención y reducción de la contaminación del medio ambiente producida por el amianto.

9.5.6. Carga y transporte de residuos de construcción o demolición a instalación autorizada de gestión de residuos

1.- DEFINICIÓN Y CONDICIONES DE LAS PARTIDAS DE OBRA EJECUTADAS

Operaciones destinadas a la gestión de los residuos generados en obra: residuo de construcción o demolición o material de excavación.

Se han considerado las siguientes operaciones:

- Transporte o carga y transporte del residuo: material procedente de excavación o residuo de construcción o demolición
- Suministro y retirada del contenedor de residuos

CARGA Y TRANSPORTE DE MATERIAL DE EXCAVACIÓN Y RESIDUOS:

La operación de carga se hará con las precauciones necesarias para conseguir unas condiciones de seguridad suficientes.

Los vehículos de transporte tendrán los elementos adecuados para evitar alteraciones perjudiciales del material.

El contenedor estará adaptado al material que ha de transportar.

El trayecto a recorrer cumplirá las condiciones de anchura libre y pendiente adecuadas a la maquinaria a utilizar.

TRANSPORTE A OBRA:

Transporte de tierras y material de excavación o rebaje, o residuos de la construcción, entre dos puntos de la misma obra o entre dos obras.

Las áreas de vertido serán las definidas por el "Plan de Gestión de Residuos de la Construcción y Derribos" de la obra.

El vertido se hará en el lugar y con el espesor de capa indicados en el "Plan de gestión de Residuos de la Construcción y los Derribos" de la obra.

Las tierras cumplirán las especificaciones de su pliego de condiciones en función de su uso, y necesitan la aprobación previa de la DF.

TRANSPORTE A INSTALACIÓN EXTERNA DE GESTIÓN DE RESIDUOS:

Los materiales de deshecho que indique el "Plan de Gestión de Residuos de la Construcción y los Derribos" y los que la DF no acepte para ser reutilizados en obra, se transportarán a una instalación externa autorizada, con el fin de aplicarle el tratamiento definitivo.

El contratista entregará al promotor un certificado donde se indique, como mínimo:

- Identificación del productor
- Identificación del poseedor de los residuos
- Identificación de la obra de la que proviene el residuo y si es pertinente, el número de licencia de obras
- Identificación del gestor autorizado que ha recibido el residuo, y si este no es hace la gestión de valorización o eliminación del residuo, la identificación de quien hará esta gestión.
- Cantidad en t y m3 del residuo gestionado y su codificación según código LER

2.- CONDICIONES DEL PROCESO DE EJECUCIÓN

CARGA Y TRANSPORTE DE MATERIAL DE EXCAVACIÓN Y RESIDUOS:

El transporte se realizará en un vehículo adecuado, para el material que se desea transportar, dotado de los elementos que hacen falta para su desplazamiento correcto.

Durante el transporte el material se protegerá de manera que no se produzcan pérdidas en los trayectos empleados.

RESIDUOS DE LA CONSTRUCCION:

La manipulación de los materiales se realizará con las protecciones adecuadas a la peligrosidad del mismo.

3.- UNIDAD Y CRITERIOS DE MEDICIÓN

TRANSPORTE DE MATERIAL DE EXCAVACIÓN O RESIDUOS:

m3 de volumen medido con el criterio de la partida de obra de excavación que le corresponda, incrementado con el coeficiente de esponjamiento indicado en el pliego de condiciones técnicas, o cualquier otro aceptado previamente y expresamente por la DF.

La unidad de obra no incluye los gastos de vertido ni de mantenimiento del vertedero.

RESIDUOS DE LA CONSTRUCCION:

Se considera un incremento por esponjamiento de un 35%.

4.- NORMATIVA DE OBLIGADO CUMPLIMIENTO

Real Decreto 105/2008, de 1 de febrero, por el que se regula la producción y gestión de los residuos de construcción y demolición.

Orden MAM/304/2002, de 8 de febrero, por la cual se publican las operaciones de valorización y eliminación de residuos y la lista europea de residuos.

Corrección de errores de la Orden MAM/304/2002, de 8 de febrero, por la que se publican las operaciones de valorización y eliminación de residuos y lista europea de residuos.

Real Decreto 108/1991, de 1 de febrero, sobre la prevención y reducción de la contaminación del medio ambiente producida por el amianto.

Decret 89/2010, de 29 de juny, pel qual s'aprova el Programa de gestió de residus de la construcció de Catalunya (PROGROC), es regula la producció i gestió dels residus de la construcció i demolició, i el cànon sobre la deposició controlada dels residus de la construcció.

9.5.7. Elementos especiales para cimientos

1.- DEFINICIÓN Y CONDICIONES DE LAS PARTIDAS DE OBRA EJECUTADAS

Formación de capa de limpieza y nivelación, mediante el vertido de hormigón en el fondo de las zanjas o de los pozos de cimentación previamente excavados.

La ejecución de la unidad de obra incluye las siguientes operaciones:

- Limpieza, refinado y preparación de la superficie del fondo de la excavación
- Situación de los puntos de referencia de los niveles
- Vertido y extendido del hormigón
- Curado del hormigón

CONDICIONES GENERALES:

La superficie será plana y nivelada.

Los hormigones de limpieza tendrán una dosificación mínima de 150 kg/m³ de cemento.

El tamaño máximo del árido es recomendable que sea inferior a 30 mm.

Se tipificarán de la siguiente manera: HL-150/C/TM, donde C = consistencia y TM= tamaño máximo del árido.

El hormigón no tendrá disgregaciones ni huecos en la masa.

Espesor de la capa de hormigón: ≥ 10 cm

Tolerancias de ejecución:

- Espesor de la capa: - 30 mm
- Nivel: +20 / - 50 mm
- Planeidad: ± 16 mm/2 m

2.- CONDICIONES DEL PROCESO DE EJECUCIÓN

El acabado del fondo de la zanja o pozo, se hará inmediatamente antes de colocar el hormigón de limpieza. Si ha de pasar un tiempo entre la excavación y el vertido del hormigón, se dejarán los 10 o 15 cm. finales del terreno sin extraer, y se hará el acabado final del terreno justo antes de hacer la capa de limpieza.

La temperatura ambiente para hormigonar estará entre 5°C y 40°C.

El hormigonado se parará, como norma general, en caso de lluvia o cuando se prevea que durante las 48 h siguientes la temperatura puede ser inferior a 0°C.

El hormigón se colocará antes de empezar el fraguado.

El vertido se hará sin que se produzcan disgregaciones.

3.- UNIDAD Y CRITERIOS DE MEDICIÓN

m² de superficie medida de acuerdo a las especificaciones de la DT.

4.- NORMATIVA DE OBLIGADO CUMPLIMIENTO

Real Decreto 314/2006, de 17 de marzo, por el que se aprueba el Código Técnico de la Edificación Parte 2. Documento Básico de Seguridad estructural DB-SE.

Real Decreto 470/2021, de 29 de junio, por el que se aprueba el Código Estructural.

5.- CONDICIONES DE CONTROL DE EJECUCIÓN Y DE LA OBRA ACABADA

OPERACIONES DE CONTROL:

Las tareas de control a realizar son las siguientes:

- Observación de la superficie sobre la que debe extenderse la capa de limpieza.
- Inspección del proceso de hormigonado con control de la temperatura ambiente.
- Control de las condiciones geométricas de acabado (espesor, nivel y planeidad).

CRITERIOS DE TOMA DE MUESTRAS:

Las operaciones de control se realizarán según las indicaciones de la DF.

INTERPRETACIÓN DE RESULTADOS Y ACTUACIONES EN CASO DE INCUMPLIMIENTO:

No se podrá iniciar el hormigonado de un elemento sin la correspondiente aprobación de la DF.

La corrección de los defectos observados irá a cargo del contratista.

9.5.8. Estructura de Hormigón

1.- DEFINICIÓN Y CONDICIONES DE LAS PARTIDAS DE OBRA EJECUTADAS

Hormigonado de estructuras y elementos estructurales, con hormigón en masa, armado, para pretensar, hormigón autocompactante y hormigón ligero, de central o elaborado en la obra en planta dosificadora, que cumpla el Código Estructural, vertido directamente desde camión, con bomba o con cubilote, y operaciones auxiliares relacionadas con el hormigonado y el curado del hormigón.

Se han considerado los siguientes elementos a hormigonar:

- Pilares
- Muros
- Vigas
- Dinteles
- Zunchos
- Forjados con elementos resistentes industrializados
- Forjados nervados unidireccionales
- Forjados nervados reticulares
- Losas y bancadas
- Membranas y bóvedas

Se consideran las siguientes operaciones auxiliares:

- Aplicación superficial de un producto filmógeno para el curado de elementos de hormigón

La ejecución de la unidad de obra incluye las siguientes operaciones:

Hormigonado:

- Preparación de la zona de trabajo
- Humectación del encofrado
- Vertido del hormigón
- Compactación del hormigón mediante vibrado, en su caso
- Curado del hormigón

Tratamiento de curado con producto filmógeno:

- Preparación de la superficie a tratar
- Aplicación sucesiva, con los intervalos de secado, de las capas de recubrimiento necesarias
- Protección de la zona tratada

CONDICIONES GENERALES:

En la ejecución del elemento se cumplirán las prescripciones establecidas en el Código Estructural, en especial las que hacen referencia la durabilidad del hormigón y las armaduras (Código Estructural) en función de las clases de exposición.

El hormigón estructural debe fabricarse en centrales específicas

El hormigón colocado no tendrá disgregaciones o coqueas en la masa.

Después del hormigonado las armaduras mantendrán la posición prevista en la DT.

La sección del elemento no quedará disminuida en ningún punto por la introducción de elementos del encofrado ni de otros.

El elemento acabado tendrá una superficie uniforme, sin irregularidades.

Si la superficie debe quedar vista tendrá, además, una coloración uniforme, sin goteos, manchas, o elementos adheridos.

En el caso de utilizar matabacán, las piedras quedarán distribuidas uniformemente dentro de la masa de hormigón sin que se toquen entre ellas.

Resistencia característica del hormigón se comprobará de acuerdo con el Código Estructural

Las tolerancias de ejecución cumplirán lo especificado en el Código Estructural

Las tolerancias en el recubrimiento y la posición de las armaduras cumplirán lo especificado en la UNE 36831.

No se aceptarán tolerancias en el replanteo de ejes ni en la ejecución de cimentación de medianeras, huecos de ascensor, pasos de instalaciones, etc., a menos que las autorice explícitamente la DF.

HORMIGONADO DE ESTRUCTURAS:

Tolerancias de ejecución:

- Verticalidad de líneas y superficies (H altura del punto considerado):
- $H \leq 6$ m: ± 24 mm
- 6 m $< H \leq 30$ m: $\pm 4H$, ± 50 mm
- $H \geq 30$ m: $\pm 5H/3$, ± 150 mm
- Verticalidad aristas exteriores o juntas de dilatación vistas (H altura del punto considerado):
- $H \leq 6$ m: ± 12 mm
- 6 m $< H \leq 30$ m: $\pm 2H$, ± 24 mm
- $H \geq 30$ m: $\pm 4H/5$, ± 80 mm
- Desviaciones laterales:
- Piezas: ± 24 mm
- Juntas: ± 16 mm
- Nivel cara inferior de piezas (antes de retirar puntales): ± 20 mm

- Sección transversal (D: dimensión considerada):
- $D \leq 30$ cm: + 10 mm, - 8 mm
- $30 \text{ cm} < D \leq 100$ cm: + 12 mm, - 10 mm
- $100 \text{ cm} < D$: + 24 mm, - 20 mm
- Desviación de la cara encofrada respecto al plano teórico:
- Aristas exteriores pilares vistos y juntas en hormigón visto: ± 6 mm/3 m
- Resto de elementos: ± 10 mm

Las tolerancias deben cumplir lo especificado en el Código Estructural
FORJADOS DE ELEMENTOS RESISTENTES INDUSTRIALIZADOS:

Espesor de la capa de compresión:

- Sobre viguetas: 40 mm
- Sobre piezas de entrevigado cerámicas o de mortero de cemento: 40 mm
- Sobre piezas de entrevigado de poliestireno: 50 mm
- Sobre piezas de entrevigado si la aceleración sísmica $\geq 0.16g$: 50 mm
- Sobre losas alveolares pretensadas: 40 mm

Tolerancias de ejecución:

- Planeidad medida con regla de 3 m antes de retirar los puntales:
- Acabado reglado mecánicamente ± 12 mm/3 m
- Acabado maestreado con regla ± 8 mm/3 m
- Acabado liso ± 5 mm/3 m
- Acabado muy liso ± 3 mm/3 m
- Espesor de la capa de compresión: + 10 mm, - 6 mm

FORJADOS NERVADOS UNIDIRECCIONALES:

Espesor de la capa de compresión:

- Sobre piezas de entrevigado cerámicas o de mortero de cemento: 40 mm
- Sobre piezas de entrevigado de poliestireno: 50 mm
- Sobre piezas de entrevigado si la aceleración sísmica $\geq 0.16g$: 50 mm

Tolerancias de ejecución:

- Planeidad medida con regla de 3 m antes de retirar los puntales:
- Acabado reglado mecánicamente ± 12 mm/3 m
- Acabado maestreado con regla ± 8 mm/3 m
- Acabado liso ± 5 mm/3 m
- Acabado muy liso ± 3 mm/3 m
- Espesor de la capa de compresión: + 10 mm, - 6 mm

FORJADOS NERVADOS RETICULARES:

Espesor capa superior : ≥ 5 cm y tendrá que llevar armado de repartimiento en malla

Separación entre ejes de nervios < 100cm

Tolerancias de ejecución:

- Planeidad medida con regla de 3 m antes de retirar los puntales:
- Acabado reglado mecánicamente ± 12 mm/3 m
- Acabado maestreado con regla ± 8 mm/3 m
- Acabado liso ± 5 mm/3 m
- Acabado muy liso ± 3 mm/3 m
- Espesor de la capa de compresión: + 10 mm, - 6 mm

TRATAMIENTO DE CURADO CON PRODUCTO FILMOGENO:

Formará una película continua, flexible y uniforme, de color regular.

Quedará bien adherido sobre la superficie del hormigón, sin que hayan desprendimientos de la película.

La película quedará intacta al menos un mínimo de siete días después de su aplicación.

2.- CONDICIONES DEL PROCESO DE EJECUCIÓN

HORMIGONADO:

Si la superficie sobre la que se hormigonará ha sufrido helada, se eliminará previamente la parte afectada.

La temperatura de los elementos donde se hace el vertido será superior a los 0°C.

El hormigón se pondrá en obra antes de iniciar el fraguado. Su temperatura será $\geq 5^\circ\text{C}$.

La temperatura para hormigonar estará entre 5°C y 40°C. El hormigonado se suspenderá cuando se prevea que durante las 48 h siguientes la temperatura puede ser inferior a 0°C. Fuera de estos límites, el hormigonado requiere precauciones explícitas y la autorización de la DF. En este caso, se harán probetas con las mismas condiciones de la obra, para poder verificar la resistencia realmente conseguida.

Si el encofrado es de madera, tendrá la humedad necesaria para que no absorba agua del hormigón.
No se admite el aluminio en moldes que deban estar en contacto con el hormigón.
No se procederá al hormigonado hasta que la DF de el visto bueno habiendo revisado las armaduras en posición definitiva.
La DF comprobará la ausencia de defectos significativos en la superficie del hormigón. En caso de considerar los defectos inadmisibles de acuerdo con el proyecto la DF valorará la reparación.
No se colocarán en obra capas o tongadas de hormigón con un grueso superior al que permita una compactación completa de la masa.
Si el vertido del hormigón se efectúa con bomba, la DF aprobará la instalación de bombeo previamente al hormigonado.
No puede transcurrir más de 1,5 hora desde la fabricación del hormigón hasta el hormigonado a menos que la DF lo crea conveniente por aplicación de medios que retarden el fraguado.
No se pondrán en contacto hormigones fabricados con tipos de cementos incompatibles entre ellos.
El vertido se realizará desde una altura pequeña y sin que se produzcan disgregaciones.
La compactación del hormigón se realizará mediante procesos adecuados a la consistencia de la mezcla y de manera que se eliminen huecos y evite la segregación.
Se debe garantizar que durante el vertido y compactado del hormigón no se producen desplazamientos de la armadura.
La velocidad de hormigonado será suficiente para asegurar que el aire no quede atrapado y asiente el hormigón. Se vibrará enérgicamente.
El hormigonado se suspenderá en caso de lluvia o de viento fuerte. Eventualmente, la continuación de los trabajos, en la forma que se proponga, será aprobada por la DF.
En ningún caso se detendrá el hormigonado si no se ha llegado a una junta adecuada.
Las juntas de hormigonado serán aprobadas por la DF antes del hormigonado de la junta.
Al volver a iniciar el hormigonado de la junta se retirará la capa superficial de mortero, dejando los áridos al descubierto y la junta limpia. Para hacerlo no se utilizarán productos corrosivos.
Antes de hormigonar la junta se humedecerá, evitando encharcar la junta
Se pueden utilizar productos específicos (como las resinas epoxi) para la ejecución de juntas siempre que se justifique y se supervise por la DF.
Una vez rellenado el elemento no se corregirá su aplome, ni su nivelación.
Durante el fraguado y primer periodo de endurecimiento del hormigón deberá asegurarse el mantenimiento de la humedad del mismo mediante el curado y de acuerdo con el Código Estructural.
Durante el fraguado se evitarán sobrecargas y vibraciones que puedan provocar la fisuración del elemento.
HORMIGÓN ESTRUCTURAL:
La compactación se realizará por vibrado. El espesor máximo de la tongada dependerá del vibrador utilizado. Se vibrará hasta conseguir una masa compacta y sin que se produzcan disgregaciones.
Se vibrará más intensamente en las zonas de alta densidad de armaduras, en las esquinas y en los paramentos.
HORMIGÓN ESTRUCTURAL AUTOCOMPACTANTE:
No es necesario la compactación del hormigón.
HORMIGÓN LIGERO:
Para realizar una compactación correcta del hormigón ligero se reducirá la separación entre posiciones consecutivas de los vibradores al 70% de la utilizada para un hormigón convencional
Se evitará que el árido ligero flote como consecuencia de un excesivo vibrado.
El acabado superficial de la cara donde se vierta el hormigón se realizará mediante utillaje adecuado que garantice que el árido se introduzca en la masa de hormigón y quede recubierto por la lechada
FORJADOS DE ELEMENTOS RESISTENTES INDUSTRIALIZADOS:
Las piezas de entrevigado o nervios, tendrán la humedad necesaria para que no absorban el agua del hormigón.
Las superficies de piezas de hormigón prefabricadas deben estar bien humedecidas en el momento del hormigonado
En caso de utilizar piezas cerámicas se debe regar generosamente.
El vertido del hormigón se iniciará en los extremos y avanzará en toda la altura del elemento.
El hormigonado de los nervios y de la capa de compresión de los forjados se realizará simultáneamente.
Se hará desde una altura inferior a 1 m y en el sentido de los nervios, sin que se produzcan disgregaciones. Se evitará la desorganización de las armaduras, las mallas y otros elementos del forjado.
En el hormigonado de losas alveolares se debe compactar el hormigón de juntas con un vibrador que pueda penetrar en el ancho de estas, excepto si se utiliza hormigón autocompactante.
LOSAS:
Si el elemento es pretensado no se dejarán más juntas de las previstas explícitamente en la DT. En caso de que se haya de interrumpir el hormigonado, las juntas serán perpendiculares a la resultante del trazado de las armaduras activas, y no se volverá a hormigonar hasta que la DF las haya examinado.
Si el elemento es pretensado y no se utiliza hormigón autocompactante, se vibrará con especial cuidado la zona de anclajes.
TRATAMIENTO DE CURADO CON PRODUCTO FILMOGENO:

No se aplicará el producto sin la autorización expresa de la DF.

Se pararán los trabajos si se dan las condiciones siguientes:

- Temperaturas inferiores a 5°C o superiores a 30°C
- Humedad relativa del aire > 60%
- En exteriores: Velocidad del aire > 50 km/h, Lluvia

Es necesario aplicar una capa continua y homogénea inmediatamente después de verter el hormigón y preferiblemente dentro de los treinta minutos siguientes del acabado superficial.

El sistema de aplicación estará de acuerdo con las instrucciones del fabricante y la autorización de la DF.

Se evitarán los trabajos que desprendan polvo o partículas cerca del área a tratar, antes, durante y después de la aplicación.

3.- UNIDAD Y CRITERIOS DE MEDICIÓN

HORMIGONADO:

m3 de volumen medido según las especificaciones de la DT, con aquellas modificaciones y singularidades aceptadas previa y expresamente por la DF.

TRATAMIENTO DE CURADO CON PRODUCTO FILMOGENO:

m2 de superficie real medida según las especificaciones de la DT.

Deducción de la superficie correspondiente a huecos:

- Huecos <= 1 m2: No se deducen
- Huecos entre 1 y 2 m2: Se deducen el 50%
- Huecos > 2 m: Se deducen el 100%

4.- NORMATIVA DE OBLIGADO CUMPLIMIENTO

Real Decreto 470/2021, de 29 de junio, por el que se aprueba el Código Estructural.

5.- CONDICIONES DE CONTROL DE EJECUCIÓN Y DE LA OBRA ACABADA

CONTROL DE EJECUCIÓN. OPERACIONES DE CONTROL:

Los puntos de control más destacables son los siguientes:

- Aprobación del plan de hormigonado presentado por el contratista
- Inspección visual de todas las excavaciones antes de la colocación de las armaduras, con observación del estado de limpieza y entrada de agua en todo el recinto.
- Toma de coordenadas y cotas de todas las unidades de obra antes del hormigonado.
- Observación de la superficie sobre la que debe extenderse el hormigón y de las condiciones del encofrado.

Medida de las dimensiones de todas las unidades estructurales de obra, entre los encofrados, antes de hormigonar.

- Verificación de la correcta disposición del armado y de las medidas constructivas para evitar movimientos del armado durante el hormigonado.
- Inspección del proceso de hormigonado con control, de entre otros aspectos, de la temperatura y condiciones ambientales.
- Control del desencofrado y del proceso y condiciones de curado.
- Toma de coordenadas y cotas de los puntos que deban recibir prefabricados, después del hormigonado.

CONTROL DE EJECUCIÓN. CRITERIOS DE TOMA DE MUESTRAS:

Los controles se realizarán según las indicaciones de la DF, y el contenido del Código Estructural.

CONTROL DE EJECUCIÓN. INTERPRETACIÓN DE RESULTADOS Y ACTUACIONES EN CASO DE INCUMPLIMIENTO:

No se podrá iniciar el hormigonado de un elemento sin la correspondiente aprobación de la DF.

CONTROL DE LA OBRA ACABADA. OPERACIONES DE CONTROL:

Los puntos de control más destacables son los siguientes:

- Inspección visual de la unidad finalizada y control de las condiciones geométricas de acabado, según el artículo 100. Control del elemento construido del Código Estructural.
- Ensayos de información complementaria.

De las estructuras proyectadas y construidas de acuerdo al Código Estructural, en las que los materiales y la ejecución hayan alcanzado la calidad prevista, comprobada mediante los controles preceptivos, sólo necesitan someterse a ensayos de información y en particular a pruebas de carga, las incluidas en los siguientes supuestos:

- Cuando así lo dispongan las Instrucciones, reglamentos específicos de un tipo de estructura o el pliego de prescripciones técnicas particulares.

- Cuando debido al carácter particular de la estructura convenga comprobar que la misma reúne ciertas condiciones específicas. En este caso el pliego de prescripciones técnicas particulares establecerá los ensayos oportunos que se han de realizar, indicando con toda precisión la forma de realizarlos y la manera de interpretar los resultados.

- Cuando a juicio de la Dirección Facultativa existan dudas razonables sobre la seguridad, funcionalidad o durabilidad de la estructura.

CONTROL DE LA OBRA ACABADA. CRITERIOS DE TOMA DE MUESTRAS:

Los controles se realizarán según las indicaciones de la DF, y el contenido del Código Estructural.

CONTROL DE LA OBRA ACABADA. INTERPRETACIÓN DE RESULTADOS Y ACTUACIONES EN CASO DE INCUMPLIMIENTO:

Si se aprecian deficiencias importantes en el elemento construido, la DF podrá encargarse de ensayos de información complementaria (testigos, ultrasonidos, esclerómetro) sobre el hormigón endurecido, con el fin de tener conocimiento de las condiciones de resistencia conseguidas u otras características del elemento hormigonado.

9.5.9. Tubos flexibles y curvables no metálicos

1.- DEFINICIÓN Y CONDICIONES DE LAS PARTIDAS DE OBRA EJECUTADAS

Tubo flexible no metálico de hasta 250 mm de diámetro nominal, colocado.

Se han contemplado los tipos de tubos siguientes:

- Tubos de PVC corrugados
- Tubos de PVC forrados, de dos capas, semilisa la interior y corrugada la exterior
- Tubos de material libre de halógenos
- Tubos de polipropileno
- Tubos de polietileno

Se han considerado los siguientes tipos de colocación:

- Tubos colocados empotrados
- Tubos colocados bajo pavimento
- Tubos colocados en falsos techos
- Tubos colocados en el fondo de la zanja

La ejecución de la unidad de obra incluye las siguientes operaciones:

- Replanteo del trazado del tubo
- El tendido y la fijación o colocación
- Retirada de la obra de los restos de embalajes, recortes de tubos, etc.

CONDICIONES GENERALES:

El tubo no tendrá empalmes entre los registros (cajas de derivación, arquetas, etc.), ni entre éstas y las cajas de mecanismos.

Se comprobará la regularidad superficial y el estado de la superficie sobre la que se efectuará el tratamiento superficial.

Tolerancias de instalación:

- Penetración de los tubos dentro de las cajas: ± 2 mm

EMPOTRADO:

El tubo se fijará en el fondo de una roza abierta en el paramento, cubierta con yeso.

Recubrimiento de yeso: ≥ 1 cm

SOBRE FALSO TECHO:

El tubo quedará fijado en el forjado o apoyado en el falso techo.

MONTADO DEBAJO DE UN PAVIMENTO

El tubo quedará apoyado sobre el pavimento base.

Quedará fijado al pavimento base con toques de mortero cada metro, como mínimo.

CANALIZACION ENTERRADA:

El tubo quedará instalado en el fondo de zanjas rellenas posteriormente.

El tubo no tendrá empalmes entre los registros (cajas de derivación, arquetas, etc.), ni entre éstas y las cajas de mecanismos.

Número de curvas de 90° entre dos registros consecutivos: ≤ 3

Distancia entre el tubo y la capa de protección: ≥ 10 cm

Profundidad de las zanjas: ≥ 40 cm

Penetración del tubo dentro de las arquetas: 10 cm

Tolerancias de ejecución:

- Penetración del tubo dentro de las arquetas: ± 10 mm

2.- CONDICIONES DEL PROCESO DE EJECUCIÓN

CONDICIONES GENERALES:

Antes de empezar los trabajos de montaje se hará un replanteo previo que deberá ser aprobado por el Director Facultativo. Las uniones se harán con los accesorios suministrados por el fabricante o expresamente aprobados por este. Los accesorios de unión, y en general todos los accesorios que intervienen en la canalización serán compatibles con el tipo y características del tubo a colocar.

Se comprobará que las características del producto a colocar corresponden a las especificadas en la Documentación Técnica del proyecto.

Los tubos se inspeccionarán antes de su colocación.

Su instalación no alterará sus características.

Una vez concluidas las tareas de montaje, se procederá a la retirada de la obra de los restos de embalajes, recortes de tubos, etc.

CANALIZACION ENTERRADA:

El tubo quedará alineado en el fondo de la zanja, nivelado con una capa de arena cribada y limpia de posibles obstáculos (piedra, escombros, etc.).

Sobre la canalización se colocará una capa o cobertura de aviso y protección mecánica (ladrillos, placas de hormigón, etc.).

3.- UNIDAD Y CRITERIOS DE MEDICIÓN

m de longitud instalada, medida según las especificaciones del proyecto, entre los ejes de los elementos o de los puntos a conectar.

La instalación incluye las fijaciones, provisionales cuando el montaje sea empotrado y definitivas en el resto de los montajes.

Este criterio incluye las pérdidas de material correspondientes a recortes.

4.- NORMATIVA DE OBLIGADO CUMPLIMIENTO

NORMATIVA GENERAL:

Real Decreto 842/2002 de 2 de agosto, por el que se aprueba el Reglamento Electrotécnico de Baja Tensión. REBT 2002.

UNE-EN 50086-1:1995 Sistemas de tubos para la conducción de cables. Parte 1: Requisitos generales.

UNE-EN 50086-2-2:1997 Sistemas de tubos para instalaciones eléctricas. Parte 2-1: Requisitos particulares para sistemas de tubos curvables.

UNE-EN 50086-2-3:1997 Sistemas de tubos para instalaciones eléctricas. Parte 2-1: Requisitos particulares para sistemas de tubos flexibles.

CANALIZACION ENTERRADA:

UNE-EN 50086-2-4:1995 Sistemas de tubos para la conducción de cables. Parte 2-4: requisitos particulares para sistemas de tubos enterrados.

5.- CONDICIONES DE CONTROL DE EJECUCIÓN Y DE LA OBRA ACABADA

CONTROL DE EJECUCIÓN. OPERACIONES DE CONTROL:

Las tareas de control a realizar son las siguientes:

- Comprobación de la correcta implantación de las canalizaciones según el trazado previsto.
- Verificar que las dimensiones de las canalizaciones se adecuen a lo especificado y a lo que le corresponde según el R.E.B.T. en función de los conductores instalados.
- Verificar la correcta suportación y el uso de los accesorios adecuados.
- Verificar el grado de protección IP
- Verificar los radios de curvatura, comprobando que no se provocan reducciones de sección.
- Verificar la continuidad eléctrica en canalizaciones metálicas y su puesta en tierra.
- Verificar la no existencia de cruces y paralelismos con otras canalizaciones a distancias inferiores indicado en el REBT.
- Verificar el correcto dimensionamiento de las cajas de conexión y el uso de los accesorios adecuados.

- Verificar la correcta implantación de registros para un mantenimiento correcto.

CONTROL DE LA OBRA ACABADA. OPERACIONES DE CONTROL:

- Informe con los resultados de los controles efectuados.

CRITERIOS DE TOMA DE MUESTRAS:

Se verificará por muestreo diferentes puntos de la instalación.

INTERPRETACIÓN DE RESULTADOS Y ACTUACIONES EN CASO DE INCUMPLIMIENTO:

En caso de incumplimiento de la Normativa vigente, se procederá a su adecuación.

En caso de deficiencias de material o ejecución, se procederá de acuerdo con lo que determine el Director Facultativo.

9.5.10. Armaduras pasivas

1.- DEFINICIÓN Y CONDICIONES DE LAS PARTIDAS DE OBRA EJECUTADAS

Montaje y colocación de la armadura formada por barras corrugadas, malla electrosoldada de acero o conjunto de barras y/o malla de acero, en formación de armadura pasiva de elementos estructurales de hormigón, en la excavación, en el encofrado o ancladas a elementos de hormigón existentes, o soldadas a perfiles laminados de acero.

Se han considerado las armaduras para los siguientes elementos:

- Elementos estructurales de hormigón armado
- Anclaje de barras de acero corrugadas en elementos de hormigón existentes
- Armaduras para refuerzo de losa de balcón de estructura de perfiles de acero, una vez limpios éstos, colocando un zuncho perimetral conectado a los perfiles del balcón con grapas en forma de U

La ejecución de la unidad de obra incluye las siguientes operaciones:

- Preparación de la zona de trabajo
- Corte y doblado de la armadura
- Limpieza de las armaduras
- Limpieza del fondo del encofrado
- Colocación de los separadores
- Montaje y colocación de la armadura
- Sujeción de los elementos que forman la armadura
- Sujeción de la armadura al encofrado

Para armaduras ancladas a elementos de hormigón existentes incluye también:

- Perforación del hormigón
- Limpieza de la perforación
- Inyección del adhesivo en la perforación
- Inmovilización de la armadura durante el proceso de secado del adhesivo

CONDICIONES GENERALES:

Para la elaboración, manipulación y montaje de las armaduras se seguirán las indicaciones del Código Estructural y la UNE 36831.

Los diámetros, forma, dimensiones y disposición de las armaduras serán las especificadas en la DT. El número de barras no será nunca inferior al especificado en la DT.

Las barras no tendrán defectos superficiales ni grietas.

Las armaduras estarán limpias, no tendrán óxido no adherente, pintura, grasa ni otras sustancias que puedan perjudicar al acero, al hormigón o a la adherencia entre ellos.

La disposición de las armaduras permitirán un correcto hormigonado de la pieza, de manera que todas las barras queden envueltas por el hormigón.

En barras situadas por capas, la separación entre éstas deberá permitir el paso de un vibrador interno.

La sección equivalente de las barras de la armadura no será inferior al 95,5% de la sección nominal.

Los empalmes entre barras deben garantizar la transmisión de fuerzas de una barra a la siguiente, sin que se produzcan lesiones en el hormigón próximo a la zona de empalme.

No habrá más empalmes de los que consten en la DT o autorice la DF.

Los empalmes deben quedar alejados de las zonas donde la armadura trabaje a su máxima carga.

Los empalmes se harán por solape o por soldadura.

Para realizar otro tipo de empalme se requerirá disponer de ensayos que demuestren que garantizan de forma permanente una resistencia a la rotura no inferior a la de la menor de las dos barras que se unen y que el movimiento relativo entre ellas no sea superior a 0,1 mm.

El armado de la ferralla se realizará mediante atado con alambre o por aplicación de soldadura no resistente. La disposición de los puntos de atado cumplirá lo especificado en el Código Estructural.

La soldadura no resistente, cumplirá lo especificado en el Código Estructural y siguiendo los procedimientos establecidos en la UNE 36832.

La realización de los empalmes, en lo que atañe al procedimiento, la disposición en la pieza, la longitud de los solapes y la posición de los diferentes empalmes en barras próximas, ha de seguir las prescripciones del Código Estructural.

En los solapes no se dispondrán ganchos ni patillas.

Los empalmes por soldadura se harán siguiendo las prescripciones del Código Estructural con los procedimientos descritos en la UNE 36832.

No se dispondrán empalmes por soldadura en las zonas de fuerte curvatura de la armadura.

Queda prohibida la soldadura de armaduras galvanizadas o con recubrimiento epoxidicos.

Los empalmes mediante dispositivos mecánicos de unión se realizarán según las especificaciones de la DT y las indicaciones del fabricante, en cualquier caso, se cumplirá lo especificado en el Código Estructural.

Las armaduras estarán sujetas entre sí y al encofrado de manera que mantengan su posición durante el vertido y la compactación del hormigón.

Los estribos de pilares o vigas se unirán a las barras principales mediante un atado simple u otro procedimiento idóneo. En ningún caso se hará con puntos de soldadura cuando la armadura esté dentro de los encofrados.

Las armaduras de espera estarán sujetas al emparrillado de los cimientos.

Cuando es necesario recubrimientos superiores a 50 mm, se colocará una malla de reparto en medio de éste, en la zona de tracción, según se especifica en el Código Estructural, excepto en el caso de elementos que queden enterrados.

La DF aprobará la colocación de las armaduras antes de iniciar el hormigonado.

Para cualquier clase de armaduras pasivas, incluidos los estribos, el recubrimiento no será inferior, en ningún punto, a los valores determinados en el Código Estructural, en función de la clase de exposición ambiental a que se someterá el hormigón armado, según el que indica el artículo 8.2.1. de la misma norma.

Los sistemas auxiliares para el armado de la pieza formados por barras o alambres, aunque no formen parte de la armadura, cumplirán los recubrimientos mínimos, con el fin de garantizar la durabilidad de la pieza.

Distancia libre armadura paramento: $\geq D$ máximo, $\geq 0,80$ árido máximo

(donde D: diámetro armadura principal o diámetro equivalente)

Distancia libre barra doblada - paramento: $\geq 2 D$

La realización de los anclajes de las barras al hormigón, en lo que concierne a la forma, posición en la pieza y longitud de las barras, ha de seguir las prescripciones del Código Estructural.

Tolerancias de ejecución:

- Longitud solape: - 0 mm, + 50 mm
- Longitud de anclaje y solape: $-0,05L$ (≤ 50 mm, mínimo 12 mm), + 0,10 L (≤ 50 mm)
- Posición:
- En series de barras paralelas: ± 50 mm
- En estribos y cercos: $\pm b/12$ mm

(donde b es el lado menor de la sección del elemento)

Las tolerancias en el recubrimiento y la posición de las armaduras cumplirán lo especificado en la UNE 36831.

BARRAS CORRUGADAS:

Se pueden colocar en contacto tres barras, como máximo, de la armadura principal, y cuatro en el caso de piezas comprimidas, hormigonadas en posición vertical y donde no sea necesario realizar empalmes en las armaduras.

El diámetro equivalente del grupo de barras no será superior a 50 mm. (donde diámetro equivalente es el de la sección circular equivalente a la suma de las secciones de las barras que forman el grupo).

Si la pieza debe soportar esfuerzos de compresión y se hormigona en posición vertical, el diámetro equivalente no será mayor de 70 mm.

No se solaparán barras de $D \geq 32$ mm sin justificar satisfactoriamente su comportamiento.

Los empalmes por solape de barras agrupadas cumplirán el Código Estructural.

Se prohíbe el empalme por solapa en grupos de cuatro barras.

En la zona de solapo deberán disponerse armaduras transversales con sección igual o superior a la sección de la mayor barra solapada.

Distancia libre horizontal y vertical entre barras 2 barras aisladas consecutivas: $\geq D$ máximo, $\geq 1,25$ árido máximo, ≥ 20 mm

Distancia entre centros de empalmes de barras consecutivas, según dirección de la armadura: \geq longitud básica de anclaje (Lb)

Distancia entre las barras de un empalme por solape: $\leq 4 D$

Distancia entre barras traccionadas empalmadas por solape: $\leq 4 D$, $\geq D$ máximo, ≥ 20 mm, $\geq 1,25$ árido máximo

Longitud solape: $a \times Lb$ neta:

(donde a y Lb neta indicados en el Código Estructural)

MALLA ELECTROSOLDADA:

El empalme por solapa de mallas electrosoldadas ha de cumplir lo especificado en el Código Estructural.

Longitud de solape en mallas acopladas: $a \times L_b$ neta:

- Cumplirá, como mínimo: $\geq 15 D$, ≥ 20 cm

(donde: a y L_b neta indicados en el Código Estructural)

Longitud de solape en mallas superpuestas:

- Separación entre elementos solapados (longitudinal y transversal) $> 10 D$: 1,7 L_b
- Separación entre elementos solapados (longitudinal y transversal) $\leq 10 D$: 2,4 L_b

BARRAS ANCLADAS A ELEMENTOS DE HORMIGÓN EXISTENTES:

La longitud de la barra anclada al hormigón existente, y la de su parte libre, han de ser las indicadas en la DT, o en su defecto superiores a la longitud neta de anclaje determinada según el Código Estructural.

2.- CONDICIONES DEL PROCESO DE EJECUCIÓN

CONDICIONES GENERALES:

El doblado de las armaduras se realizará a temperatura ambiente, mediante dobladoras mecánicas y a velocidad constante, con la ayuda de un mandril, de forma que se garantice una curvatura constante en toda la zona.

No se enderezarán codos excepto si se puede verificar que no se estropearán.

Se colocarán separadores para asegurar el recubrimiento mínimo y no se producirán fisuras ni filtraciones en el hormigón.

La disposición de los separadores se realizará según las prescripciones del Código Estructural

Los separadores estarán específicamente diseñados para este fin y cumplirán lo especificado en el Código Estructural. Se prohíbe el uso de madera o cualquier material residual de construcción (ladrillo, hormigón, etc.). Si han de quedar vistos no pueden ser metálicos.

En el caso de realizar soldaduras se seguirán las disposiciones de la norma UNE 36832 y las ejecutarán operarios cualificados de acuerdo con la normativa vigente.

BARRAS ANCLADAS A ELEMENTOS DE HORMIGÓN EXISTENTES:

El hormigón donde se realizará el anclaje tendrá una edad superior a cuatro semanas.

La perforación será recta y de sección circular.

El diámetro de la perforación será 4 mm superior al de la barra a anclar, y 50 mm más larga que la longitud neta de anclaje que le corresponda.

La perforación se limpiará de polvo antes de introducir el adhesivo.

El adhesivo se preparará de acuerdo con las instrucciones del fabricante, y se utilizará dentro del tiempo máximo fijado por este.

La temperatura del hormigón en el momento de introducir el adhesivo estará comprendida entre 5° y 40°C.

Al llenar la perforación con el adhesivo, se evitará que reste aire ocluido.

Se recogerán los restos de adhesivo que desborden la perforación al introducir la barra.

Una vez introducida la barra hasta su posición definitiva, no se puede rectificar su posición.

3.- UNIDAD Y CRITERIOS DE MEDICIÓN

BARRAS CORRUGADAS:

kg de peso calculado según las especificaciones de la DT, de acuerdo con los criterios siguientes:

- El peso unitario para su cálculo será el teórico
- Para poder utilizar otro valor diferente del teórico, es necesaria la aceptación expresa de la DF.
- El peso se obtendrá midiendo la longitud total de las barras (barra+empalmes)
- El incremento de medición correspondiente a los recortes está incorporado al precio de la unidad de obra como incremento en el rendimiento (1,05 kg de barra de acero por kg de barra ferrallada, dentro del elemento auxiliar)

MALLA ELECTROSOLDADA:

m² de superficie medida de acuerdo a las especificaciones de la DT.

Este criterio incluye las pérdidas e incrementos de material correspondientes a recortes y empalmes.

BARRAS ANCLADAS A ELEMENTOS DE HORMIGÓN EXISTENTES:

Unidad de barra anclada, ejecutada de acuerdo con las especificaciones de la DT.

REPARACION DE LOSAS EN VOLADIZO:

m de longitud de zuncho realmente ejecutado, de acuerdo con la DT.

Estos criterios incluyen las pérdidas de material correspondientes a recortes.

4.- NORMATIVA DE OBLIGADO CUMPLIMIENTO

NORMATIVA GENERAL:

Real Decreto 314/2006, de 17 de marzo, por el que se aprueba el Código Técnico de la Edificación Parte 2. Documento Básico de Seguridad estructural DB-SE.

Real Decreto 470/2021, de 29 de junio, por el que se aprueba el Código Estructural.

5.- CONDICIONES DE CONTROL DE EJECUCIÓN Y DE LA OBRA ACABADA

OPERACIONES DE CONTROL:

Los puntos de control más destacables son los siguientes:

- Recepción y aprobación del informe de despiece por parte del contratista.
- Inspección antes del hormigonado de todas las unidades de obra estructurales con observación de los siguientes puntos:
 - Tipo, diámetro, longitud y disposición de las barras y mallas colocadas.
 - Rectitud.
 - Ataduras entre las barras.
 - Rigidez del conjunto.
 - Limpieza de los elementos.

CRITERIOS DE TOMA DE MUESTRAS:

Básicamente el control de la ejecución está confiado a la inspección visual de las personas que lo ejercen, con lo cual su buen sentido, conocimientos técnicos y experiencia son fundamentales para conseguir el nivel de calidad previsto.

INTERPRETACIÓN DE RESULTADOS Y ACTUACIONES EN CASO DE INCUMPLIMIENTO:

Desautorización del hormigonado hasta que no se tomen las medidas de corrección adecuadas.

9.5.11. Arquetas cuadradas para canalizaciones de servicios

1.- DEFINICIÓN Y CONDICIONES DE LAS PARTIDAS DE OBRA EJECUTADAS

Arqueta para registro de canalizaciones de servicios

Se han considerado los siguientes tipos:

- Arqueta de hormigón hecha "in situ", sobre solera de ladrillo gero colocado sobre lecho de arena
- Arqueta de hormigón prefabricada con tapa (si es el caso), sobre solera de hormigón o lecho de grava, y relleno lateral con tierras.
- Arqueta de fábrica de ladrillo hecha "in situ", con paredes revocadas y enlucidas interiormente, sobre solera de ladrillo gero, y relleno lateral con tierras

La ejecución de la unidad de obra incluye las siguientes operaciones:

Arqueta de hormigón hecha "in situ":

- Preparación del lecho con arena compactada
- Colocación de la solera de ladrillos perforados
- Formación de las paredes de hormigón, encofrado y desencofrado, previsión de pasos de tubos, etc.
- Preparación para la colocación del marco de la tapa

Arqueta de hormigón prefabricado:

- Comprobación de la superficie del asiento
- Colocación del hormigón o de la grava de la solera
- Formación de orificios para conexionado tubos
- Preparación para la colocación del marco de la tapa
- Acoplamiento de los tubos
- Relleno lateral con tierras
- Colocación de la tapa en su caso

Arqueta de fábrica de ladrillo hecha "in situ"

- Comprobación de la superficie de asiento
- Colocación de los ladrillos de la solera
- Formación de las paredes con piezas cerámicas, dejando preparados los orificios para el paso de tubos.
- Formación de orificios para conexionado de los tubos
- Acoplamiento de los tubos
- Relleno lateral con tierras

CONDICIONES GENERALES:

La solera quedará plana, nivelada y a la profundidad prevista en la DT.

Tolerancias de ejecución:

- Nivel de la solera: ± 20 mm

ARQUETA DE HORMIGÓN REALIZADA "IN SITU":

Las paredes quedarán planas, aplomadas y a escuadra.

Los orificios de entrada y salida de la conducción quedarán preparados.

El nivel del coronamiento permitirá la colocación del marco y la tapa enrasados con el pavimento.

Resistencia característica del hormigón se comprobará de acuerdo con el Código Estructural

Tolerancias de ejecución:

- Aplomado de las paredes: ± 5 mm

- Dimensiones interiores: $\pm 1\%$ dimensión nominal

- Espesor de la pared: $\pm 1\%$ espesor nominal

ARQUETAS PREFABRICADAS:

La arqueta quedará bien sujeta en la solera.

El nivel del coronamiento permitirá la colocación del marco y la reja enrasados con el pavimento o zona adyacente sin sobresalir de ella.

El hueco para el paso del tubo de desagüe quedará preparado.

La tapa, en su caso, estará diseñada de manera que pueda soportar el paso del tráfico y se tomarán las medidas necesarias con el fin de evitar un desplazamiento accidental o robo.

Espesor de la solera: ≥ 10 cm

Tolerancias de ejecución:

- Planeidad: ± 5 mm/m

- Escuadrado: ± 5 mm respecto el rectángulo teórico

ARQUETA DE FÁBRICA DE LADRILLO HECHA "IN SITU"

La arqueta ha de estar formada con paredes de piezas cerámicas, sobre solera de ladrillo gero

La solera será plana y estará al nivel previsto.

Las paredes serán planas, aplomadas y quedarán trabadas en hiladas alternativas.

Los ladrillos se colocarán a rompejunta y las hiladas serán horizontales.

La superficie interior quedará revestida con un enfoscado de espesor uniforme y bien adherido a la pared, y acabada con un bruñido de pasta de Pórtland. El revestimiento seco será liso, sin fisuras ni otros defectos.

Los ángulos interiores serán redondeados.

Espesor de la solera: ≥ 10 cm

Espesor del enfoscado: ≥ 1 cm

Pendiente interior de evacuación en arquetas no sifónicas: $\geq 1,5\%$

Tolerancias de ejecución:

- Aplomado de las paredes: ± 10 mm

- Planeidad de la fábrica: ± 10 mm/m

- Planeidad del enfoscado: ± 3 mm/m

2.- CONDICIONES DEL PROCESO DE EJECUCIÓN

CONDICIONES GENERALES:

El proceso de colocación no producirá desperfectos, ni modificará las condiciones exigidas al material.

Se realizará una prueba de estanqueidad en caso que la DF lo considere necesario.

ARQUETA DE HORMIGÓN REALIZADA "IN SITU":

La temperatura para hormigonar estará entre 5°C y 40°C . El hormigonado se suspenderá cuando se prevea que durante las 48 h siguientes la temperatura puede ser inferior a 0°C . Fuera de estos límites, el hormigonado requiere precauciones explícitas y la autorización de la DF. En este caso, se harán probetas con las mismas condiciones de la obra, para poder verificar la resistencia realmente conseguida.

El hormigón se pondrá en obra antes de iniciar el fraguado. Su temperatura será $\geq 5^{\circ}\text{C}$.

El vertido se realizará desde una altura pequeña y sin que se produzcan disgregaciones.

El hormigón colocado no tendrá disgregaciones o coqueas en la masa.

No puede transcurrir más de 1,5 hora desde la fabricación del hormigón hasta el hormigonado a menos que la DF lo crea conveniente por aplicación de medios que retarden el fraguado.

ARQUETAS PREFABRICADAS:

Se trabajará a una temperatura ambiente que oscile entre los 5°C y los 40°C , sin lluvia.

ARQUETA DE FÁBRICA DE LADRILLO HECHA "IN SITU"

Se trabajará a una temperatura ambiente que oscile entre los 5°C y los 40°C , sin lluvia.

El proceso de colocación de la arqueta no producirá desperfectos ni modificará las condiciones exigidas al material.

Se realizará una prueba de estanqueidad en caso que la DF lo considere necesario.

3.- UNIDAD Y CRITERIOS DE MEDICIÓN

Unidad medida según las especificaciones de la DT

4.- NORMATIVA DE OBLIGADO CUMPLIMIENTO

Real Decreto 470/2021, de 29 de junio, por el que se aprueba el Código Estructural.

10. CONDICIONES GENERALES

10.1. PROGRAMACIÓN DE LOS TRABAJOS E INSTALACIONES QUE HAN DE EXIGIRSE

El Contratista someterá, antes del comienzo de las obras, a la aprobación del Director Facultativo designado por la APB, un programa de trabajo con especificaciones de los plazos parciales y fecha de terminación de las distintas unidades, compatible con el plazo total de ejecución.

Asimismo, el adjudicatario deberá aumentar los medios auxiliares y personal técnico siempre que la APB compruebe que ello es necesario para el desarrollo de los trabajos en los plazos previstos.

La aceptación del plan y de la relación de medios auxiliares propuestos no implicará exención alguna de responsabilidad para el Contratista, en caso de incumplimiento de los plazos parciales o totales convenidos.

10.2. PLAZO PARA COMENZAR A EJECUTAR LOS TRABAJOS

Los trabajos deberán iniciarse al día siguiente de la firma del Acta de Comprobación del replanteo y deberán quedar terminados en el plazo que se fije en el contrato.

Cuando el resultado de la Comprobación del Replanteo demuestre la viabilidad del proyecto, a juicio del Director Facultativo y sin reserva por parte del Contratista, el plazo de la ejecución de las obras se iniciará a partir del día siguiente al de la firma del acta de comprobación del replanteo. En el caso contrario, el plazo de la ejecución de las obras se iniciará a partir del día siguiente al de la notificación al Contratista de la autorización para el comienzo de ésta, una vez superadas las causas que impidieran la iniciación de las mismas o bien, en su caso, si resultasen infundadas las reservas formuladas por el Contratista en el acta de Comprobación del Replanteo.

Las obras deberán quedar terminadas en el plazo que se fije en el Pliego de Condiciones que ha de regir la contratación de las obras.

10.3. ESPACIO NECESARIO PARA LOS TRABAJOS

El Contratista deberá contar previamente y por escrito con la autorización preceptiva para ocupar temporalmente superficies de Zona Portuaria que necesite, a su juicio, para la ejecución de los trabajos.

10.4. INTERFERENCIAS CON LA EXPLOTACIÓN PORTUARIA

El conjunto de las operaciones de reparación, se realizarán de forma que se minimice la interferencia con la explotación del recinto portuario. La solución adoptada se ha diseñado prioritariamente para minimizar el tiempo y la afectación en la zona de actuación. Las soluciones que se puedan adoptar en obra serán siempre teniendo en cuenta este criterio.

Si resultase necesario el desplazamiento de equipos o instalaciones o interrumpir las operaciones de reparación por causas derivadas de la explotación portuaria, sea de la titularidad que sea, dichos desplazamientos o interrupciones se efectuarán sin que por ello el Adjudicatario tenga derecho a percepción alguna.

10.5. RELACIONES LEGALES Y RESPONSABILIDADES CON EL PÚBLICO

El Contratista deberá obtener todos los permisos y licencias de los Organismos competentes que sean necesarios para la ejecución de los trabajos y de acuerdo con la legislación vigente.

Además, serán de cuenta del Contratista las indemnizaciones a que hubiere lugar por perjuicios ocasionales a terceros como consecuencia de accidentes de tráfico debidos a una señalización insuficiente o defectuosa imputada a aquel.

Asimismo, serán de cuenta del Contratista las indemnizaciones a que hubiere lugar por perjuicios que se ocasionen a terceros por interrupción de servicios públicos a particulares, daños causados a sus bienes por apertura de zanjas o desvíos de cauces, habilitación de caminos provisionales, establecimiento de almacenes, talleres, depósitos de maquinaria y materiales y cuantas operaciones requiera la ejecución de las obras, siempre que no se hallen comprendidas en el presente documento o se deriven de una actuación culpable o negligente del adjudicatario.

El Contratista estará obligado a obtener toda la información referente a servicios afectados por las obras tanto si son del Puerto como de compañías externas, con independencia de la información existente en este documento, y será responsable de cualquier avería o accidente que se pueda ocasionar por este motivo.

10.6. GASTOS DE CARÁCTER GENERAL A CARGO DEL CONTRATISTA

Serán de cuenta del Contratista los gastos que originen el replanteo general de las obras o su comprobación y los replanteos parciales de la misma; los de construcción, desmontaje y retirada de toda clase de construcciones auxiliares; los de alquiler o adquisición de terrenos para depósitos de maquinaria y materiales; los de protección de materiales y de la propia obra contra todo deterioro; daño o incendio, cumpliendo los requisitos vigentes para el almacenamiento de explosivos y carburantes; los de la limpieza y evacuación de desperdicios y basura; desagües, los de retirada, al fin de la obra, de las instalaciones, herramientas, materiales, etc. y limpieza general de la obra; la adquisición de aguas y energía necesarias para la obra; los de demolición de las instalaciones provisionales; los de retirada de los materiales rechazados y corrección de las deficiencias observadas y puestas de manifiesto por los correspondientes ensayos y pruebas.

En los casos de resolución del contrato, cualquiera que sea la causa que la motive, serán de cuenta del adjudicatario los gastos originados por la liquidación así como los de retirada de los medios auxiliares empleados o no en la ejecución de las obras.

La siguiente relación comprende algunos gastos por cuenta del contratista de acuerdo con las condiciones que determina este documento:

- Eventuales daños ocasionados por condiciones meteorológicas y meteomarítimas extremas (tanto a la obra como instalaciones existentes) serán reparados por el Contratista sin coste adicional, considerándose su responsabilidad contratar un servicio de alerta meteorológica y meteomarítima y tomar todas las precauciones necesarias para que la obra, el personal y eventuales instalaciones existentes no sufran daño.
- Los gastos y costes de las acciones necesarias para comprobar la presunta existencia de vicios o defectos ocultos, que se imputarán al Contratista, de confirmarse su existencia.
- Los gastos derivados de las tasas de ocupación de aquellas superficies no previstas en el Plan de Seguridad y Salud para el desarrollo de los trabajos
- Los gastos y costes de construcción, recepción y retirada de toda clase de construcciones e instalaciones auxiliares.
- Los gastos y costes de cualquier adquisición y/o alquiler de terrenos para depósitos de maquinaria y materiales o para la explotación de canteras.
- Los gastos y costes de seguros de protección de la obra y de los acopios contra el deterioro, daño o incendio, cumpliendo los requisitos vigentes para almacenamiento de explosivos y carburantes, así como los de guardería y vigilancia.
- Los gastos y costes de limpiezas y evacuación de desperdicios y basuras. Así como los de establecimiento de vertederos, su acondicionamiento, conservación, mantenimiento, vigilancia y terminación final.
- Los gastos y costes de suministro, colocación, funcionamiento y conservación de señales y luces de tráfico y demás recursos necesarios para proporcionar seguridad dentro de las obras.
- Los gastos y costes de remoción de las instalaciones, herramientas, materiales y limpieza de la obra a su terminación.

- Los gastos y costes de montaje, conservación y retirada de instalaciones para suministro de agua y energía eléctrica necesarias para las obras.
- Los gastos derivados de los consumos de agua y electricidad de la red de distribución, sea de la titularidad que sea.
- Los gastos y costes del suministro de agua a la obra en caso que no haya red de distribución, y de generación de energía eléctrica (combustible, grupo electrógeno, etc.)
- Los gastos y costes de demolición de las instalaciones, limpieza y retirada de productos.
- Los gastos y costes de instrumentación, recogida de datos e informe del comportamiento de las estructuras y de cualquier tipo de pruebas o ensayos y los datos topográficos y batimétricos que requiera la obra.
- Los gastos y costes de reposición de las estructuras, instalaciones, pavimentos, etc., dañados o alterados por necesidades de las obras o sus instalaciones, o por el uso excesivo de aquellas derivadas de la obra.
- Los gastos y costes de replanteo, liquidaciones de la obra y elaboración de los planos as-built.
- Los gastos y costes del material o equipo a suministrar a la Administración y que se expliciten en otros apartados de este documento.
- Los gastos y costes en que haya de incurrir para la obtención de licencias, derechos de patente y permisos, etc., necesarios para la ejecución de todos los trabajos.
- Todos los trabajos preparatorios que sean necesarios, tales como caminos de acceso, nivelaciones, cerramientos, etc., siempre que no estén medidos y valorados en el presupuesto.
- Reposición de las estructuras, instalaciones, pavimentos etc., dañados o alterados por necesidades de las obras o sus instalaciones, o por el uso excesivo de aquellas derivadas de la obra.
- Limpieza general de la obra y la limpieza y señalización de carreteras y caminos de acceso.
- Retirada de los materiales rechazados.
- Corrección de las deficiencias observadas o puestas de manifiesto por los ensayos y pruebas.

Todos los gastos, costes y tasas definidas en este artículo están contenidas en los precios unitarios del contrato.

10.7. TRABAJOS DEFECTUOSOS

Si algún trabajo que no se halle exactamente ejecutado con arreglo a las condiciones del Contrato, fuese sin embargo admisible, podrá ser recibido definitivamente en su caso, pero el Contratista quedará obligado a conformarse, sin derecho a reclamación de ningún género, con la rebaja que la APB apruebe, salvo el caso en que el Contratista prefiera retirarla a su costa y rehacerla con arreglo a las condiciones de la Contrata.

10.8. TRABAJOS NO AUTORIZADOS

Los trabajos efectuados por el Contratista, modificando lo prescrito en este documento sin la debida autorización, deberán ser modificados a su costa si el Director Facultativo lo exige y en ningún caso serán abonables.

El Contratista será, además, responsable de los daños y perjuicios que por esta causa puedan derivarse para la APB.

10.9. RECEPCIÓN DE LOS TRABAJOS

A la recepción de los trabajos concurrirá el Facultativo designado por la APB y el Contratista asistido, si lo estima oportuno, de su facultativo.

Si los trabajos se encuentran en buen estado y con arreglo a las prescripciones previstas, el Facultativo los dará por recibidos, levantándose la correspondiente acta y comenzando entonces el plazo de garantía.

Cuando los trabajos no se hallen en estado de ser recibidos se hará constar así en el acta, señalándose los defectos observados, fijando un plazo para remediarlos. Si transcurrido dicho plazo el contratista no lo hubiese efectuado, se le podrá conceder un nuevo plazo improrrogable o declarar resuelto el contrato.

10.10. CONTRADICCIONES Y OMISIONES DEL PRESENTE DOCUMENTO

Las omisiones erróneas de los detalles de los trabajos que sean indispensables para llevar a cabo el espíritu e intención expuestos en estas especificaciones, o que, por uso y costumbre deban ser realizados, no sólo no exime al Contratista de la obligación de ejecutar estos detalles de omitidos o erróneamente descritos, sino que por el contrario, deberán ser ejecutados como si hubieran sido completos y correctamente especificados en este documento.

10.11. DOCUMENTACIÓN A ENTREGAR

A la entrega de los trabajos, el Contratista presentará cuanta documentación sea necesaria para la correcta instalación y mantenimiento de todos los equipos y trabajos descritos en el presente Documento.

Tras la finalización de los trabajos, el Contratista deberá entregar cuanta documentación sea necesaria para la liquidación de las obras. Los textos deberán presentarse tratados con un procesador de textos compatible con Microsoft Word 2013 y los planos deberán presentarse en soporte informático (formato DWG para Autocad versión 2016). El plano de planta se adaptará a la simbología y necesidades del Sistema de Información Geográfica seleccionado por la A.P.B. (ORUS), debiéndose adaptar los formatos, colores, tipos de letra y capas de dibujo que determine la A.P.B.

Previamente la Autoridad Portuaria de Baleares, facilitará al Contratista el (los) plano (s) de la zona de obra en dicho soporte en el que figuran los vértices topográficos a tener en cuenta para el levantamiento de dichos planos. El origen de la altimetría coincidirá con el "CERO" del Puerto.

También se facilitará la relación de elementos gráficos, niveles, colores, etc., utilizados en la Cartografía de la A.P.B. para que sean tenidos en cuenta en la confección de los citados planos.

Las entregas realizadas serán introducidas en el GIS de la A.P.B., comprobando en él la validez de los datos facilitados. En caso de no cumplir estos requisitos, la entrega será devuelta al Contratista, debiendo éste corregir los errores detectados.

Previamente al inicio de las obras, durante su ejecución y una vez finalizadas las mismas, el Contratista se responsabilizará de obtener y entregar a la Dirección tantas cuantas fotografías sean necesarias para que la realidad de cada una de las tres fases citadas con anterioridad pueda ser retenida y dispuesta en todo momento de forma cronológica. Asimismo, al finalizar las obras, el Contratista deberá entregar una colección de dicha información fotográfica ordenada cronológicamente (un ejemplar en el caso de Palma y dos ejemplares en el de los demás puertos).

10.12. CONSIDERACIÓN FINAL

Las condiciones del presente documento prevalecen, en lo que pudiera ocurrir de oposición, sobre cualesquiera otros de carácter técnico o administrativo que pudiera tener establecidas el Contratista para la prestación de servicios a personas físicas o jurídicas privadas siendo en todo caso de aplicación al contrato cuanto previene la normativa vigente.

En Palma de Mallorca, agosto de 2022
El Autor del Proyecto



Carlos Torralba Feliu
Ingeniero de Caminos, Canales y Puertos
Nº Colegiado: 31913

Revisado
El jefe de Departamento de Desarrollo de Infraestructuras,
APB

Conforme
El jefe de Área de Planificación e Infraestructuras, APB

Victor Darder Gallardo
Ingeniero de Caminos, Canales y Puertos

Antonio Ginard López
Ingeniero de Caminos, Canales y Puertos

Vº Bº
El Director de la Autoridad Portuaria de Baleares

Jorge Nasarre López
Ingeniero de Caminos, Canales y Puertos

AUTORIDAD PORTUARIA DE BALEARES

**RELACIÓN DE UNIDADES, ESPECIFICACIONES
Y VALORACIÓN**

PARA EL

**“ACONDICIONAMIENTO ESTRUCTURAL DEL CARRIL DE
RODADURA DE LA PASARELA MÓVIL Nº5 DEL MUELLE
RIBERA BOTAFOC EN EL PUERTO DE EIVISSA”**

ANEJO Nº 1

ESTUDIO DE SEGURIDAD Y SALUD

ESTUDIO BÁSICO DE SEGURIDAD Y SALUD. P.O. 02.21 "ACONDICIONAMIENTO ESTRUCTURAL DEL CARRIL DE RODADURA DE LA PASARELA MÓVIL Nº5 DEL MUELLE RIBERA BOTAFOC EN EL PUERTO DE EIVISSA"

AUTORIDAD PORTUARIA DE BALEARES

Nº INFORME: O/2003857/1/014/0231

INFORME

INGENIERÍA

CONTROL DE CALIDAD

GEOTECNICA

EDIFICACIÓN

CERTIFICACIÓN

I+D+I

SEGURIDAD Y SALUD



C\ Benaque, 9

T. + 34 952 230 842 Cell Phone +34 600 111 222

www.cemosa.es

Delegación de Málaga

cemosa
Ingeniería y Control

ÍNDICE DE CONTENIDO

MEMORIA	1
1 ANTECEDENTES Y OBJETO DEL ESTUDIO BÁSICO DE SEGURIDAD Y SALUD	2
1.1 Datos generales del proyecto y del estudio básico de seguridad y salud	2
2 DESCRIPCIÓN GENERAL DE LA OBRA	4
2.1 Cálculo mensual del número medio de trabajadores a intervenir	6
2.2 Plan y organización de la obra.....	7
2.3 Tráfico rodado, peatonal y accesos.....	7
2.4 Servicios afectados, condiciones del entorno y ambientales	8
3 UNIDADES DE CONSTRUCCIÓN PREVISTAS EN LA OBRA	9
4 MEDIOS AUXILIARES PREVISTOS PARA LA REALIZACIÓN DE LA OBRA	9
5 MAQUINARIA PREVISTA PARA LA EJECUCIÓN DE LA OBRA	10
6 INSTALACIONES HIGIÉNICAS Y DE BIENESTAR	10
7 IDENTIFICACIÓN DE RIESGOS	11
7.1 Identificación de riesgos evitables	11
7.2 Identificación de riesgos no evitables de las unidades de obra, equipos técnicos y medios auxiliares.....	12
7.3 Unidades de obra con tareas críticas.....	13
7.4 Riesgos durante la implantación de seguridad y salud	15
7.5 Previsión e información para efectuar en condiciones de seguridad y salud los previsibles trabajos posteriores de reparación, conservación y mantenimiento.	15
8 ORGANIZACIÓN PREVENTIVA DE LA OBRA	15
9 ACTUACIONES ANTE UNA EMERGENCIA. SERVICIOS SANITARIOS Y COMUNES	17
10 SISTEMA PARA EL CONTROL DE ACCESOS	19
11 FORMACIÓN E INFORMACIÓN EN SEGURIDAD Y SALUD	20
12 VALORACIÓN PREVENTIVA	20
APÉNDICE 1: FICHAS RIESGOS Y MEDIDAS PREVENTIVAS DE LAS UNIDADES DE OBRA	22
1 TRABAJOS PREVIOS. VALLADO Y SEÑALIZACIÓN	23
2 TRABAJOS PREVIOS DE ACOMETIDA ELÉCTRICA PROVISIONAL	24
3 CORTE DE PAVIMENTO	29

4	DEMOLICIONES.....	30
5	EXCAVACIÓN EN ZANJAS DE MEDIANA PROFUNDIDAD	32
6	VERTIDO Y VIBRADO DE HORMIGÓN.....	37
7	TRABAJOS CON FERRALLA.....	44
8	PERFORACIÓN E INYECTADO DE ADHESIVO	46
9	COLOCACIÓN DE TUBOS	48
10	TRABAJOS DE ALBAÑILERÍA	49
11	MANEJO MANUAL DE CARGAS.....	52
12	TRANSPORTE Y ACOPIO DE MATERIALES	59
	APÉNDICE 2: FICHAS RIESGOS Y MEDIDAS PREVENTIVAS DE LOS MEDIOS AUXILIARES.....	61
1	ESCALERA MANUAL	62
2	CARRETILLA DE MANO.....	63
	APÉNDICE 3: FICHAS RIESGOS Y MEDIDAS PREVENTIVAS DE LA MAQUINARIA.....	64
1	MÁQUINAS HERRAMIENTAS	65
2	HERRAMIENTAS MANUALES	66
3	TALADRO PORTÁTIL.....	68
4	COMPRESOR.....	68
5	MARTILLO NEUMÁTICO.....	70
6	PALA CARGADORA	72
7	RETROEXCAVADORA.....	75
8	CAMIÓN DE TRANSPORTE	78
9	CAMIÓN HORMIGONERA	80
10	BOMBA DE HORMIGÓN SOBRE CAMIÓN.....	83
11	CORTADORA DE FERRALLA-CIZALLADORA	85
	PLIEGO DE CONDICIONES	87
1	NORMATIVA.....	88
2	CARACTERÍSTICA DE EMPLEO Y CONSERVACIÓN DE MÁQUINAS Y HERRAMIENTAS DE OBRA .95	
	2.1 Características de empleo y conservación de máquinas.....	95
	2.2 Características de empleo y conservación de útiles y herramientas.....	95
3	CARACTERÍSTICAS, EMPLEO Y CONSERVACIÓN DE LOS EQUIPOS PREVENTIVOS.	96
	3.1 Equipos de protección individual	96
	3.2 Equipos de protección colectiva.....	98

4	CONDICIONES GENERALES.....	102
4.1	Condiciones generales de la obra	102
4.2	Principios mínimos de seguridad y salud aplicados en la obra.....	103
5	CONDICIONES LEGALES.....	111
5.1	Normas y reglamentos que se ven afectados por las características de la obra y que deberán ser tenidos en cuenta durante su ejecución	111
5.2	Otras especificaciones para la obra proyectada	119
5.3	Obligaciones en relación a la ley 32/2006	125
6	CONDICIONES FACULTATIVAS.....	130
6.1	Obligaciones en relación con la seguridad específicas para la obra proyectada relativas a contratistas, subcontratistas y trabajadores autónomos	130
6.2	Estudio de Seguridad y Estudio Básico de Seguridad y Salud	141
6.3	Vigilancia de la Salud.....	145
7	CONDICIONES TÉCNICAS.....	147
7.1	Requisitos de los servicios de higiene y bienestar, locales de descanso, comedores y primeros auxilios	147
7.2	Requisitos de los equipos de protección individual y sus accesorios en cuanto a su diseño, fabricación, utilización y mantenimiento	148
7.3	Requisitos de los equipos de protección colectiva.....	150
7.4	Requisitos de la señalización en materia de seguridad y salud, seguridad vial, etc.	155
7.5	Requisitos para la correcta utilización y mantenimiento de los útiles y herramientas portátiles.....	156
7.6	Requisitos para la correcta instalación, utilización y mantenimiento de los medios auxiliares.....	158
7.7	Requisitos para la correcta instalación, utilización y mantenimiento de la maquinaria	165
7.8	Requisitos para la correcta instalación, utilización y mantenimiento de las instalaciones provisionales	166
7.9	Índices de control	169

A large, stylized number '5' is drawn with a thick black outline. It occupies most of the page. Inside the lower part of the '5', there is a dark blue rectangular box containing the word 'MEMORIA' in white capital letters. Below this box, the project title is written in a smaller, black, sans-serif font. At the bottom right of the page, the author's name and professional title are listed.

MEMORIA

ESTUDIO BÁSICO DE SEGURIDAD Y SALUD P.O.
02.21 "ACONDICIONAMIENTO ESTRUCTURAL DEL
CARRIL DE RODADURA DE LA PASARELA MÓVIL Nº5
DEL MUELLE RIBERA BOTAFOC EN EL PUERTO DE
EIVISSA"

Autor: Dña. Cristina Cobalea Medina

Ingeniero Industrial- Nº Col: 980

1 Antecedentes y objeto del Estudio Básico de Seguridad y Salud

A petición AUTORIDAD PORTUARIA DE BALEARES con C.I.F.: Q0767004E se solicita a CEMOSA la elaboración del Estudio Básico de Seguridad y Salud, constatándose la no existencia de obligación de redacción de un Estudio de Seguridad y Salud ya que no se cumplen ninguno de los supuestos del artículo 4.1 del R.D. 1627/97:

Se redacta, por tanto, un Estudio Básico de Seguridad y Salud y en cumplimiento de las obligaciones derivadas del artículo 4 y del artículo 6, el promotor designa como redactor a Dña. Cristina Cobalea Medina, Ingeniero Industrial- Nº Col: 980. Dicho Estudio se redactará en cumplimiento de lo dispuesto por el Real Decreto 1.627/1.997, de 24 de Octubre, en su artículo 5, y tiene como finalidad principal, establecer un adecuado nivel de protección de la salud de los trabajadores frente a los riesgos derivados de las condiciones de trabajo, durante la ejecución y trabajos posteriores, del proyecto de construcción de P.O. 02.21 "ACONDICIONAMIENTO ESTRUCTURAL DEL CARRIL DE RODADURA DE LA PASARELA MÓVIL Nº5 DEL MUELLE RIBERA BOTAFOC EN EL PUERTO DE EIVISSA"

Para la redacción del presente estudio se ha recurrido a las siguientes fuentes:

Proyecto de obra. Relación de unidades, especificaciones y valoración, propuesta por la Autoridad Portuaria de Baleares.

1.1 Datos generales del proyecto y del estudio básico de seguridad y salud

DATOS GENERALES DEL PROYECTO Y DEL ESTUDIO BÁSICO DE SEGURIDAD Y SALUD

	Autoridad Portuaria de Baleares
Promotor de la obra:	MOLL VELL, 3-5 07012, PALMA DE MALLORCA, BALEARES 971228150 Q0767004E
Proyecto sobre el que se trabaja:	P.O. 02.21 "ACONDICIONAMIENTO ESTRUCTURAL DEL CARRIL DE RODADURA DE LA PASARELA MÓVIL Nº5 DEL MUELLE RIBERA BOTAFOC EN EL PUERTO DE EIVISSA"
Autor:	Dña. Cristina Cobalea Medina Ingeniero Industrial- Nº Col: 980 CEMOSA, C/ Benaque Nº9, 29004, Málaga

Plazo para la ejecución de la obra: 3 meses

Presupuesto de Ejecución Material 157.162,38 €

Presupuesto de Seguridad y Salud 3.000,00 €

Localización de la obra Puerto de Ibiza

Tipología de la obra a construir: Obra civil

Es voluntad del autor de este Estudio Básico de Seguridad y Salud identificar los riesgos y evaluar la eficacia de la prevención prevista sobre el proyecto y consecuentemente, diseñar la prevención que pueda idear a su buen saber y entender técnico.

Confía en que si surgiese alguna laguna preventiva, el contratista, como empresario principal, a la hora de elaborar su estudio de seguridad y salud en el trabajo, será capaz de detectarla y presentarla para que se la analice en toda su importancia, proponiendo la mejor solución posible. Todo ello, debe entenderse como la consecuencia del estudio de los datos que el promotor AUTORIDAD PORTUARIA DE BALEARES.

Se confía en que con los datos mencionados anteriormente y el perfil empresarial exigible al contratista, el contenido de este estudio de seguridad y salud, sea coherente con la tecnología utilizable por el mismo, con la intención de que el estudio de seguridad y salud que elabore, encaje técnica y económicamente sin diferencias notables con este trabajo.

En este trabajo, se considera que es obligación del Contratista, disponer los recursos materiales, económicos, humanos, preventivos y de formación necesarios para conseguir que el proceso de producción de construcción de esta obra sea seguro.

Los objetivos de este trabajo preventivo son:

- Conocer el proyecto a construir, la tecnología, los procedimientos de trabajo y organización previstos para la ejecución de la obra así como el entorno, condiciones físicas y climatología del lugar donde se debe realizar dicha obra, para poder identificar y analizar los posibles riesgos de seguridad y salud en el trabajo.
- Analizar todas las unidades de obra del proyecto, en función de sus factores: formal y de ubicación, coherentemente con la tecnología y métodos viables de construcción.
- Colaborar con el proyectista para estudiar y adoptar soluciones técnicas y de organización que permitan incorporar los Principios de Acción Preventiva del artículo 15 de la Ley de Prevención de Riesgos Laborales que eliminen o disminuyan los riesgos.
- Identificar los riesgos evitables proponiendo las medidas para conseguirlo.
- Relacionar los riesgos inevitables especificando las soluciones para controlarlos y reducirlos mediante los procedimientos, equipos técnicos y medios auxiliares a utilizar.
- Diseñar, proponer y poner en práctica tras la toma de decisiones de proyecto y como consecuencia de la tecnología que se utilizará definir las: soluciones por aplicación de tecnología segura en sí misma, protecciones colectivas, equipos de protección individual, procedimientos de trabajo seguro, los servicios sanitarios y comunes, a implantar durante todo el proceso de esta construcción.

- Presupuestar los costes de la prevención e incluir los planos y gráficos necesarios para la comprensión de la prevención proyectada.
- Ser base para la elaboración del estudio de seguridad y salud por el contratista y formar parte junto al mismo y el plan de prevención de empresa, de las herramientas de planificación e implantación de la prevención en la obra.
- Divulgar la prevención proyectada para esta obra, a través del estudio de seguridad y salud que elabore el Contratista. La divulgación se efectuará entre todos los que intervienen en el proceso de construcción. Se espera que sea capaz por sí misma, de animar a todos los que intervengan en la obra a ponerla en práctica con el fin de lograr su mejor y más razonable colaboración. Sin esta colaboración inexcusable y la del contratista, de nada servirá este trabajo. Por ello, este conjunto documental se proyecta hacia el contratista, los subcontratistas y los trabajadores autónomos que van a ejecutar la obra; debe llegar a todos ellos, mediante los mecanismos previstos en los textos y planos de este trabajo técnico, en aquellas partes que les afecten directamente y en su medida. En cualquier caso, se recuerda, que en virtud del RD 171/2004, cada empresario, se convierte en "contratista principal de aquellos a los que subcontrata y estos a su vez de los que subcontraten, por consiguiente, el estudio de seguridad y salud, deberá resolver eficazmente el método de comunicación de riesgos y su solución en dirección a las subcontrataciones y de éstas hacia los diversos "empresarios principales".
- Crear un ambiente de salud laboral en la obra, mediante el cual, la prevención de las enfermedades profesionales sea eficaz.
- Definir las actuaciones a seguir en el caso de accidente, de tal forma, que la asistencia al accidentado sea la oportuna a su caso concreto y aplicada con la máxima celeridad y atención posibles.
- Expresar un método formativo e informativo para prevenir los accidentes, llegando a definir y a aplicar en la obra los métodos correctos de trabajo.
- Hacer llegar la prevención de riesgos, gracias a su presupuesto, a cada empresa o autónomos que trabajen en la obra, de tal forma, que se eviten prácticas contrarias a la seguridad y salud.
- Colaborar a que el proyecto prevea las instrucciones de uso, mantenimiento y las previsiones e informaciones útiles para efectuar en su día, en las debidas condiciones de seguridad y salud, los previsibles trabajos posteriores: de reparación, conservación y mantenimiento. Esto se elaborará una vez conocidas las acciones necesarias para las operaciones de mantenimiento y conservación tanto de la obra en sí como de sus instalaciones.

2 Descripción general de la obra

Se recibe por parte del Promotor el encargo de la redacción del Estudio Básico de Seguridad y Salud del P.O. 02.21 "ACONDICIONAMIENTO ESTRUCTURAL DEL CARRIL DE RODADURA DE LA PASARELA MÓVIL Nº5 DEL MUELLE RIBERA BOTAFOC EN EL PUERTO DE EIVISSA".

ACTUACIONES PREVIAS

Se procederá a la demolición del pavimento de hormigón existente en zona marcada en planos, para posteriormente proceder a la excavación de zanja según detalle de secciones tipo. Se incluye en este punto un margen para sobreexcavaciones.

Se transportará a centro de gestión autorizado los residuos generados procedentes de demolición y excavación.

OBRA CIVIL

Se incluye una serie de actuaciones donde se proyecta la construcción de una estructura de hormigón armado de soporte de rodadura de la pasarela móvil compuesta por una pieza en 'L' formada por una pantalla vertical junto con una losa superior. Dicha estructura se ancla en su extremo superior en lado tierra a la superestructura existente y en la base inferior a las paredes de hormigón armado del cajón existente.

La citada estructura en 'L' se ve interrumpida en cinco tramos por las zapatas existentes de los pilares de la pasarela fija. En dichos tramos, se modifica la estructura, con la eliminación de la pantalla lateral, e instalando únicamente una losa superior, la cual está anclada a la superestructura en lado tierra y a las estructuras en 'L' anterior y posterior. No se proyecta, por tanto, en ningún caso el anclaje de las nuevas estructuras a la cimentación de los pilares de la pasarela fija existente.

Por tanto, las actuaciones incluidas son las siguientes:

En primer lugar, se ejecutará una capa de limpieza y nivelación de 10cm de espesor de HL-150/P/20. Posteriormente se procederá a la instalación de 6 tubos curvables corrugados de polietileno con un DN=160mm con el fin de aligerar el relleno y servir de reserva de futuros servicios.

Seguidamente, se procederá a realizar la perforación de la superestructura existente cada 0,4 metros y del cajón bajo la estructura proyectada cada 1,41m, y al inyectado continuo de adhesivo de aplicación unilateral de resinas tipo HILTI RE500 V3 o equivalente, con la posterior inserción de pernos de 16mm de diámetro empotrados un mínimo de 90mm en el hormigón existente y 240mm en la estructura nueva, además de 80mm en el tramo en gancho, según detalles de documentación gráfica.

A continuación, se procederá al hormigonado de la estructura, empleando en todo caso hormigón HA-30/B/20/XS1, con detalle de armadura según documentación gráfica y presupuesto:

- Losa superior en estructura en L: armadura transversal D16 c/15 cm, armadura longitudinal D12 c/19 cm.
- Pantalla en estructura en L: malla de D12 con disposición 15x15 cm.
- Losa en tramo junto a zapatas existentes: armadura transversal D20 c/11 cm, armadura longitudinal D12 c/19 cm
- A su vez, se proyecta una armadura de refuerzo a cortante en el tramo de la losa que discurre junto a las zapatas existentes, que se prolonga una longitud de 1 metro en ambos extremos una vez pasada la zapata, y con una anchura de área de actuación de 0,40 metros. Dicho refuerzo consiste en 4 ramas de cercos de D10 c/10 cm.
- En el encuentro de la pantalla de la estructura en L con las zapatas existentes, se proyecta a su vez una armadura de refuerzo a cortante formada por 8 redondos de 20mm de diámetro dispuestos verticalmente con

2 ramas de cercos D12 c/15cm. Dicha armadura de refuerzo se dispone en el área de 0,5x0,25 metros en el encuentro junto a las zapatas existentes.

El recubrimiento mínimo del hormigón será en todo caso de 45mm.

Se recomienda realizar el hormigonado en dos fases, llegando en una primera fase hasta una cota situada a una altura de 5 cm por encima de los nuevos tubos dispuestos.

Se incluye en este punto la retirada y recolocación de tapa y marco de servicios existente y la instalación de nuevas arquetas de servicios de 700x700mm clase E600..

2.1 Cálculo mensual del número medio de trabajadores a intervenir

Para saber el número de trabajadores que es necesario que intervengan en la obra, se utiliza el cálculo global de la influencia en el precio de mercado, de la mano de obra necesaria.

CALCULO MEDIO DEL NÚMERO DE TRABAJADORES	
Presupuesto de Ejecución Material	157.162,38 €
Importe porcentual del coste de la mano de obra	39.290,60 €
N.º medio de horas trabajadas por los trabajadores en un año	1.736 horas
Plazo de ejecución	3 meses
Plazo para la ejecución de la obra:	434 horas
Precio medio hora/ trabajadores	20 €/h
Coste global / trabajador en el plazo de ejecución de la obra	434 h * 20€/h = 8.680 €
	39.290,60 €/8.680 = 4,52
Número de trabajadores estimados por el autor	5 trabajadores

El cálculo de trabajadores, base para el cálculo de consumo de los "equipos de protección individual", así como para el cálculo de las "Instalaciones Provisionales para los Trabajadores", arroja como resultado 5 trabajadores de media, correspondiente al número de trabajadores que pueden intervenir en la obra. Sí es cierto que existirán situaciones especiales en que la actividad de presencia de personal será mayor o menor, por ello se tomará la cantidad de trabajadores reflejada como una estimación, quedando a disposición del contratista principal la decisión del número de trabajadores si efectuara alguna modificación en el estudio, debiendo adecuar las

previsiones de instalaciones provisionales y protecciones colectivas e individuales a la realidad, y según el plan de ejecución de las obras que tenga pensado realizar.

2.2 Plan y organización de la obra

La planificación de los trabajos será la que determine la empresa encargada de la ejecución de los trabajos y siempre bajo el acuerdo del jefe de obra. Se seguirá para dicha planificación el orden que se establece en las correspondientes unidades de obra.

Esta planificación podrá verse modificada antes o durante el transcurso de los trabajos, ya que, inevitablemente, toda ella estará condicionada por la operativa de ejecución que plantee la empresa adjudicataria, así como por los condicionantes que puedan imponer tanto el Excmo. Ayuntamiento de Mallorca u otros imprevistos o circunstancias que pudieran presentarse con el inicio y desarrollo de los trabajos. Se establece como suficiente para la ejecución de las obras un plazo de 3 meses una vez se disponga de la correspondiente licencia de obra emitida por el Autoridad Portuaria de Baleares.

En cualquier caso, la empresa adjudicataria en el estudio de seguridad y salud debe incluir un plan de trabajos donde haya tenido en cuenta los criterios preventivos a la hora de proponer la secuencia de trabajos; que evite el solape entre distintas actividades de obra, en particular cuando se realicen actividades fundamentalmente de manipulación de cargas suspendidas no debe realizarse otra actividad en las cercanías, además de realización de trabajos a diferentes niveles, trabajos en horas de mayor nivel de calor, trabajos nocturnos.

2.3 Tráfico rodado, peatonal y accesos

Se ubicará un lugar de acopio de materiales de forma que afecte lo menos posible al tráfico rodado y peatonal próximas a la zona de actuación.

El acceso a la zona de actuación se realizará tal y como se indica en la siguiente imagen (de acuerdo con el plano de accesos del Puerto de Ibiza) :

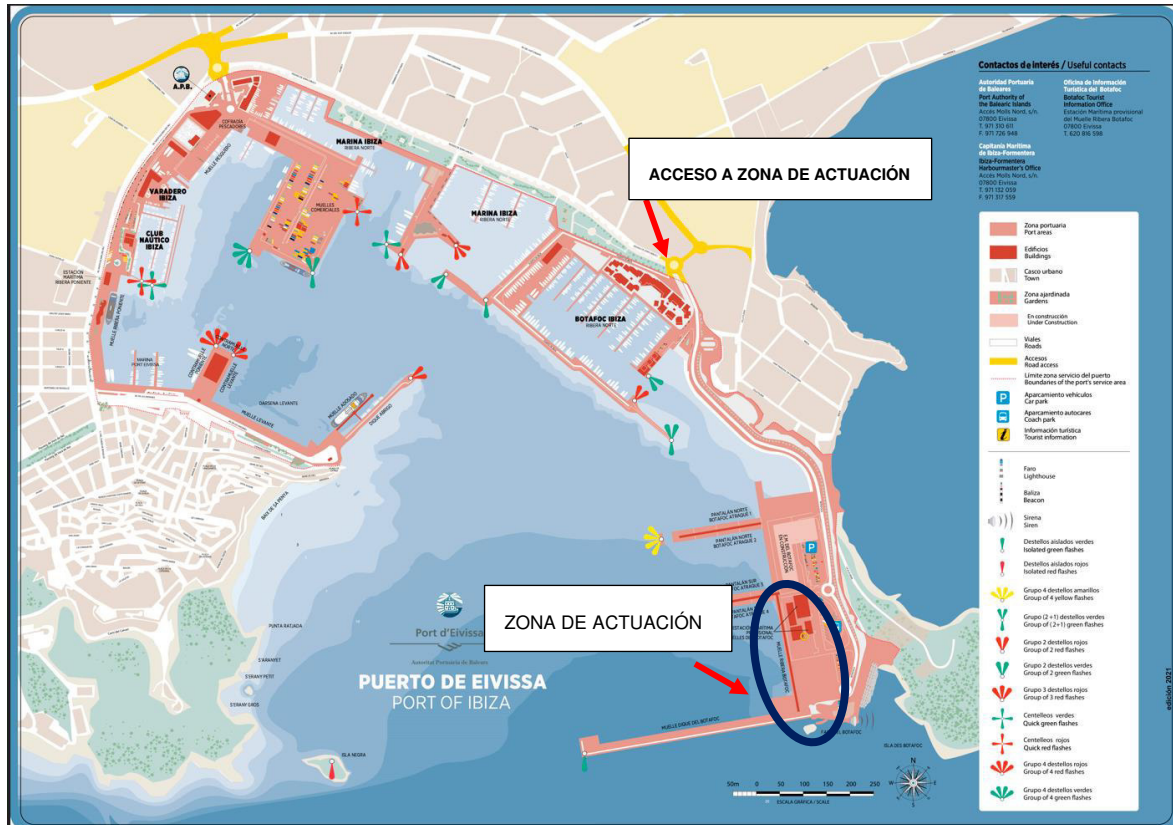

Los accesos a los lugares de trabajo deberán de cumplir con lo siguiente:

- > Cuando se utilicen medios de transporte en las vías de circulación, se deberá prever una distancia de seguridad suficiente o medios de protección adecuados para las demás personas que puedan estar presentes en la zona de actuación.
- > Las vías de circulación destinadas a los vehículos deberán estar situadas a una distancia suficiente de las puertas, portones, pasos de peatones, corredores y escaleras.
- > Las zonas de acceso limitado deberán estar equipadas con dispositivos que eviten que los trabajadores no autorizados puedan penetrar en ellas. Se deberán tomar todas las medidas adecuadas para proteger a los trabajadores que estén autorizados a penetrar en las zonas de peligro. Estas zonas deberán estar señalizadas de modo claramente visible.
- > Para garantizar la protección de los trabajadores, el trazado de las vías de circulación deberá ser claramente marcado en la medida en que lo exijan la utilización y las instalaciones.

2.4 Servicios afectados, condiciones del entorno y ambientales

2.4.1 Climatología

Clima con temperaturas suaves en invierno y extremas en verano con precipitaciones durante los meses de primavera y otoño. Durante los meses de verano se tratará de mitigar las altas temperaturas predominantes durante el desarrollo de los trabajos. Se prestará especial atención a los riesgos derivados de las tormentas con fuerte aparato eléctrico en cuyo caso se paralizarán de inmediato los trabajos.

2.4.2 Interferencias y servicios afectados por la situación de la obra

Es de vital importancia el detectar los servicios afectados previamente al comienzo de los trabajos. Se recabará, como norma general, toda la información disponible relativa al trazado de servicios de agua, líneas eléctricas, conducciones de gas, etc. en caso de existir.

Durante la ejecución del presente estudio, **NO** se han indicado servicios afectados por parte de la empresa encargada de la realización de la relación de unidades, especificaciones y valoración para el "ACONDICIONAMIENTO ESTRUCTURAL DEL CARRIL DE RODADURA DE LA PASARELA MÓVIL Nº5 DEL MUELLE RIBERA BOTAFOC EN EL PUERTO DE EIVISSA".

3 Unidades de construcción previstas en la obra

En coherencia con la descripción las actuaciones, se muestra el listado de las unidades de obra que serán analizadas para identificar los riesgos y las medidas preventivas y de protección, cuyas fichas aparecerán adjuntas en el Apéndice 1:

- Actuaciones previas y demoliciones:
 - Trabajos previos (vallado y señalización y montaje de instalación eléctrica provisional)
 - Corte de pavimento con sierra de disco diamante
 - Demolición de pavimento
 - Excavación de zanja y pozo de cimentación
- Obra civil
 - Hormigonado
 - Trabajos de ferrallado
 - Perforación e inyectado de resinas
 - Colocación de tubos en canalización
 - Retirada y recolocación de tapa y marco de servicios
 - Trabajos de albañiler
- Actividades de obra generales:
 - Manejo manual de cargas
 - Transporte y acopio de los materiales

4 Medios auxiliares previstos para la realización de la obra

Del análisis de las actividades valoradas en el Pliego de Prescripciones Técnicas se muestra una relación de los medios auxiliares que son susceptibles de ser utilizados, desarrollados en el Apéndice 3. Se consideran propiedad del contratista o de algún subcontratista y bajo el control directo del anterior; y por tanto que cada

empresario es responsable de que haya recibido un mantenimiento aceptable, con lo que el nivel de seguridad puede ser alto y que cumple el RD 1215/97, condiciones mínimas de seguridad y salud que deben cumplir los equipos de trabajo para ser usado con los trabajadores.

- Escalera de mano
- Carretilla manual

5 Maquinaria prevista para la ejecución de la obra

Se especifica en este apartado la relación de maquinaria empleada en la obra, que cumple las condiciones técnicas y de utilización que se determinan en el Anexo IV del R.D. 1627/97 así como en su reglamentación específica y que van a utilizarse o cuya utilización está prevista en esta obra.

En el Capítulo de Equipos Técnicos, apéndice 2, se detallan especificando la identificación de los riesgos laborales que puede ocasionar su utilización y se indican las medidas preventivas y protecciones técnicas tendentes a controlar y reducir dichos riesgos.

- Máquinas herramientas en general
- Herramientas manuales
- Taladro portátil
- Compresor
- Martillo neumático
- Pala cargadora
- Retroexcavadora
- Camión de transporte
- Camión hormigonera
- Bomba de hormigón sobre camión
- Cortadora ferralla
- Equipo de inyección de resina

6 Instalaciones higiénicas y de bienestar

Servicios higiénicos.

Se definen así a aquellas instalaciones que dispondrá la empresa constructora para el desarrollo de las funciones propias de servicios higiénicos, vestuario, comedor para los operarios y oficina de obra.

Locales de descanso y alojamiento

Son las instalaciones que dispondrá la empresa constructora para el descanso y el alojamiento.

Para el caso que nos ocupa no existirán locales de descanso y sí instalaciones para comedor suficientes para el número de trabajadores. Los aseos, serán los mismos que los utilizados por los trabajadores en el centro del Puerto de Ibiza.

El comedor dispondrá de mesas y asientos con respaldo, pilas, caliente - comidas y un recipiente de cierre hermético para desperdicios. Los trabajadores llevarán puesta la ropa de trabajo desde sus casas no reconociéndose actividades en las que sea necesario el uso de duchas, vestuarios y taquillas.

Los requisitos de los servicios higiénicos, comedores y locales para la prestación de los primeros auxilios están especificados en el pliego de condiciones.

En cuanto a su sistema constructivo, materiales utilizados, etc., serán especificados por el contratista en el Plan de Seguridad y Salud que elabore, ya que en la actualidad existe una gran variedad de casetas de obra

Agua potable

En la obra los trabajadores dispondrán de agua potable en cantidad suficiente, tanto en los locales de descanso y aseos.

7 Identificación de riesgos

7.1 Identificación de riesgos evitables

Se consideran como riesgos susceptibles de ser evitados y suprimidos, aquellos que, al iniciarse este Estudio de Seguridad y Salud, fueron estimados como evitables y que, en consecuencia, se evitaron y han desaparecido ya, por haber sido modificado el diseño o el proceso constructivo, o por haber introducido el preceptivo empleo de procedimientos, sistemas de construcción o equipos auxiliares que eliminan la posibilidad de aparición del riesgo, al anular suficientes factores causales del mismo como para que éste pueda considerarse eliminado en la futura obra.

También se consideran riesgos evitables los siguientes:

Los originados por las máquinas carentes de protecciones en sus partes móviles, que se han eliminado mediante la exigencia de que todas las máquinas estén completas; con todas sus protecciones.

Los originados por las máquinas eléctricas carentes de protecciones contra los contactos eléctricos, que se han eliminado mediante la exigencia de que todas ellas estén dotadas con doble aislamiento o en su caso, de toma de tierra de sus carcasas metálicas, en combinación con los interruptores diferenciales de los cuadros de suministro y red de toma de tierra general eléctrica.

Los derivados de las máquinas sin mantenimiento preventivo, que se eliminan mediante el control de sus libros de mantenimiento y revisión de que no falte en ellas, ninguna de sus protecciones específicas y la exigencia en su caso, de poseer el marcado CE.

Los derivados de los medios auxiliares deteriorados o peligrosos; mediante la exigencia de utilizar medios auxiliares con marcado CE o en su caso, medios auxiliares en buen estado de mantenimiento, montados con todas las protecciones diseñadas por su fabricante.

Los derivados por el mal comportamiento de los materiales preventivos a emplear en la obra, que se exigen en su caso, con marcado CE o con el certificado de ciertas normas UNE.

Los derivados de habilitar puestos de trabajo fijos en áreas afectadas por desplazamiento de cargas. Se definirán en los planos de organización las zonas de acopios y los desplazamientos permitidos a la grúa en cada momento en función de las necesidades de la ejecución de la obra, de forma que ante la dificultad de limitar el radio de giro y el movimiento de traslación de la pluma si estará prohibido el tránsito por esas zonas y así se le trasladará al contratista.

A pesar de lo anteriormente expuesto, entendemos que ninguna medida preventiva adoptada frente a un riesgo lo elimina por completo dado que siempre podrá localizarse una situación por mal uso del sistema, actitudes imprudentes de los operarios u otras en que dicho riesgo no sea eliminado. Por tanto se considera que los únicos riesgos eliminables totalmente son aquellos que no existen al haber sido eliminados desde la propia concepción del edificio, por el empleo de procesos constructivos, maquinaria, medios auxiliares o incluso medidas del propio diseño del proyecto que no generen riesgos y sin duda estos riesgos no merecen de un desarrollo detenido en este Estudio.

7.2 Identificación de riesgos no evitables de las unidades de obra, equipos técnicos y medios auxiliares

Se consideran La siguiente identificación inicial de riesgos y valoración de la eficacia de las protecciones aplicadas, se realiza sobre el proyecto ejecución de la obra P.O. 02.21 "ACONDICIONAMIENTO ESTRUCTURAL DEL CARRIL DE RODADURA DE LA PASARELA MÓVIL Nº5 DEL MUELLE RIBERA BOTAFOC EN EL PUERTO DE EIVISSA", como consecuencia del análisis del proceso constructivo. Pueden ser variadas por el Contratista y en ese caso, recogerá los cambios en su Estudio de Seguridad y Salud en el trabajo.

Del éxito de estas prevenciones propuestas dependerá del nivel de seguridad que se alcance durante la ejecución de la obra. En todo caso, el Estudio de Seguridad y Salud que elabore el Contratista, respetará la metodología y concreción conseguidas por este Estudio de Seguridad y Salud. El pliego de condiciones particulares, recoge las condiciones y calidad que debe reunir la propuesta que presente en su momento a la aprobación del Coordinador en materia de seguridad y salud durante la ejecución de la obra.

Se realizará una identificación de la relación de riesgos laborales presentes en unidades de obra, equipos técnicos y medios auxiliares, que no pueden eliminarse. Se considera que la eficacia de las medidas preventivas y de protección es suficiente, en tanto en cuanto una vez aplicadas los riesgos pasan a estar controlados, además se han propuesto aquellas medidas tendentes a la reducción y/o control de los riesgos siempre anteponiendo la protección colectiva a la individual. Dicha identificación de riesgos y la descripción de las medidas preventivas se recogen en los apéndices 1 y 2 del presente Estudio en forma de fichas.

Para la elaboración de las fichas se han seleccionado riesgos posibles en la obra de un listado de 25 epígrafes procedente de la estadística considerada en el "Anuario de Estadística de Accidentes de Trabajo de la Secretaría General Técnica de la Subdirección General de Estadísticas Sociales y Laborales del Ministerio de Trabajo y Asuntos Sociales":

- Caídas de personas a distinto nivel.
- Caída de personas al mismo nivel.
- Caídas de objetos por desplome o derrumbamiento.
- Caídas de objetos en manipulación.
- Caídas de objetos desprendidos.
- Pisadas sobre objetos.
- Choques contra objetos inmóviles.
- Choques contra objetos móviles.
- Golpes por objetos o herramientas.
- Proyección de fragmentos o partículas.
- Atrapamiento por o entre objetos.
- Atrapamiento por vuelco de máquinas, tractores o vehículos.
- Sobresfuerzos.
- Exposición a temperaturas ambientales extremas.
- Contactos térmicos.
- Exposición a contactos eléctricos.
- Exposición a sustancias nocivas.
- Contactos con sustancias cáusticas o corrosivas.
- Exposición a radiaciones.
- Explosiones.
- Incendios.
- Accidentes causados por seres vivos.
- Atropellos o golpes con vehículos.
- Patologías no traumáticas.
- "In itinere".

7.3 Unidades de obra con tareas críticas

Son aquellas unidades de obra de especial peligrosidad por la presencia de riesgos especiales.

No se identifican, a priori, actuaciones en la que se den tareas críticas. Se tendrá especial atención a los trabajos en zanjas de 2m de profundidad. En caso de producirse durante el desarrollo de las obras deberán tomarse las medidas necesarias para la correcta ejecución de las mismas. En tal caso, deberá estar presente el recurso preventivo para vigilar la aplicación y el cumplimiento de las instrucciones técnicas adecuadas, así como los métodos y procedimientos de trabajo específicos.

7.3.1 Identificación de riesgos especiales

En función de lo establecido en la Ley 54 de 2003, capítulo IV, artículo 32 bis, donde se establece la presencia de recursos preventivos, la presencia del recurso preventivo será obligatoria en los siguientes casos:

Cuando los riesgos puedan verse agravados o modificados, en el desarrollo del proceso o la actividad, por la concurrencia de operaciones diversas que se desarrollan sucesiva o simultáneamente y que hagan preciso el control de la correcta aplicación de los métodos de trabajo.

Cuando se realicen las siguientes actividades o procesos peligrosos:

1. Trabajos con riesgos especialmente graves de sepultamiento, hundimiento o caída de altura, por las particulares características de la actividad desarrollada, los procedimientos aplicados, o el entorno del puesto de trabajo.
2. Trabajos en los que la exposición a agentes químicos o biológicos suponga un riesgo de especial gravedad, o para los que la vigilancia específica de la salud de los trabajadores sea legalmente exigible.
3. Trabajos con exposición a radiaciones ionizantes para los que la normativa específica obliga a la delimitación de zonas controladas o vigiladas.
4. Trabajos en la proximidad de líneas eléctricas de alta tensión.
5. Trabajos que expongan a riesgo de ahogamiento por inmersión.
6. Obras de excavación de túneles, pozos y otros trabajos que supongan movimientos de tierra subterráneos.
7. Trabajos realizados en inmersión con equipo subacuático.
8. Trabajos realizados en cajones de aire comprimido.
9. Trabajos que impliquen el uso de explosivos.
10. Trabajos que requieran montar o desmontar elementos prefabricados pesados.

- No han sido identificados trabajos con riesgos especiales en las actividades proyectadas salvo en las zanjas con profundidad de 2 m.

Cuando la necesidad de dicha presencia sea requerida por la Inspección de Trabajo y Seguridad Social, si las circunstancias del caso así lo exigieran debido a las condiciones de trabajo detectadas. A fecha de redacción de este estudio no ha sido requerida.

No obstante, el contratista especificará en el Plan de Seguridad y Salud la presencia del recurso preventivo en caso de considerar necesaria su presencia.

7.4 Riesgos durante la implantación de seguridad y salud

La obra se caracteriza por realizarse trabajos con riesgos que se solucionarán mediante la colocación de las protecciones colectivas y señalización.

Además en esta unidad se incluye la limpieza de la obra para conseguir vías de circulación libres.

La secuencia de las operaciones a desarrollar para realizar cualquier unidad de obra, implica la colocación previa de protecciones colectivas y señalización; ejecutada por el personal de la obra y vigilado su cumplimiento por el Recurso preventivo y organizado por el encargado y el Jefe de obra; para lo cual se utilizarán los medios materiales, medios auxiliares y equipos técnicos descritos.

7.5 Previsión e información para efectuar en condiciones de seguridad y salud los previsibles trabajos posteriores de reparación, conservación y mantenimiento.

Los trabajos posteriores de reparación, conservación y mantenimiento de la totalidad de la obra una vez entregada seguirán las medidas técnicas reflejadas en este estudio, para las unidades de obra, medios auxiliares y maquinaria, dando prioridad a las de protección colectiva frente a la individual.

Como es posible que algún tipo de trabajo no se pueda prever "a priori", en caso de ser precisa la ejecución de alguno de estos al cabo del tiempo, será ese el momento en el que se definirá en un plan previo su procedimiento de ejecución con las condiciones de seguridad necesarias; en cualquier circunstancia de todos estos trabajos se tomara como referente la tecnología existente en el momento. Llegado el caso concreto, si la evolución de la técnica permitiera utilizar otros equipos de trabajo que proporcionen un mayor nivel de seguridad, de acuerdo con el contenido del art. 15.1 de la LPRL, serán estos últimos los que deberán emplearse, independientemente de lo previsto en el estudio de seguridad y salud.

En los trabajos posteriores reparación, conservación o mantenimiento se designará una persona competente que supervise los trabajos.

8 Organización preventiva de la obra

Como mínimo, en la estructura organizativa de seguridad se exige la existencia de personas con las siguientes funciones:

Jefe de obra o responsable por parte de la contratista, puesto que será quien estudia el proyecto: memoria, pliego, condiciones, planos, etc. y planifica las diferentes fases de la construcción, gestiona los recursos materiales y personales, es quien coordina a los equipos de trabajo que intervienen en ella y gestiona la subcontratación de capítulos y unidades, siempre cumpliendo el Estudio de Seguridad y en caso, de detectar

cambios en la ejecución que hacen que existan situaciones no contenidas en el mismo, deberá indicarlo al coordinador de seguridad.

Recurso Preventivo, en conformidad con la Ley 54/03. Habrá una persona designada que realice las funciones conforme al RD 604/2004 y estará siempre presente en las actividades identificadas con riesgo especial.

Según lo establecido en la LEY 54/2003, de 12 de diciembre, de reforma del marco normativo de la prevención de riesgos laborales. BOE nº 298 13-12-2003, la presencia en el centro de trabajo de los recursos preventivos, cualquiera que sea la modalidad de organización de dichos recursos, será necesaria en los siguientes casos:

Cuando los riesgos puedan verse agravados o modificados en el desarrollo del proceso o la actividad, por la concurrencia de operaciones diversas que se desarrollan sucesiva o simultáneamente y que hagan preciso el control de la correcta aplicación de los métodos de trabajo.

Cuando se realicen actividades o procesos que reglamentariamente sean considerados como peligrosos o con riesgos especiales.

Cuando la necesidad de dicha presencia sea requerida por la Inspección de Trabajo y Seguridad Social, si las circunstancias del caso así lo exigieran debido a las condiciones de trabajo detectadas.

Responsable de seguridad por cada una de las empresas para garantizar el cumplimiento del Estudio por los trabajadores de su empresa en la obra, la coordinación de actividades mediante la asistencia a las reuniones, seguimiento de instrucciones a pie de obra, información al resto de trabajadores de las instrucciones de seguridad y participación, conforme a lo establecido en el art. 11 de RD 1627/97.

Coordinación de Actividades Empresariales

Cumpliendo con lo establecido en el real Decreto 171/2004, de 30 de enero, por el que se desarrolla el artículo 24 de la Ley 31/1995, de 8 de noviembre, de Prevención de Riesgos Laborales, en materia de coordinación de actividades empresariales, antes del inicio de los trabajos, el personal que intervenga en la obra, sea propio o subcontratado, asistirá a la reunión de Seguridad y salud de inicio, en la que se informará sobre los riesgos y medidas preventivas de seguridad colectiva e individual y medidas de emergencia aplicables a los trabajos a realizar.

Al inicio de los trabajos el subcontratista habrá designado a un trabajador como responsable e interlocutor en materia de seguridad y salud en el trabajo.

9 Actuaciones ante una emergencia. Servicios sanitarios y comunes

En función del R.D. 1.627/1.997 anexo IV; primeros auxilios, servicios higiénicos, locales de descanso y disposiciones varias, se dispondrán los servicios sanitarios y comunes.

Primeros auxilios

Será responsabilidad del contratista garantizar que los primeros auxilios (la primera atención que se le da a un accidentado) puedan prestarse en todo momento por personal con la suficiente formación para ello, es decir, personal con conocimientos en primeros auxilios; así mismo deberán adoptarse medidas para garantizar la evacuación terrestre mediante ambulancia, a fin de recibir los cuidados médicos, de los trabajadores accidentados o afectados de una indisposición repentina; se debe establecer un sistema de comunicación que permita contactar con los trabajadores designados para actuar ante una emergencia.

El contratista deberá establecer en las medidas de emergencia, los procedimientos relativos a la organización de los primeros auxilios, evacuación y traslado de accidentados. Y todo el personal que participe en el centro, será conocedor de dichas medidas.

En la zona de trabajo existirá un botiquín y extintor; estará señalizado con señales de salvamento y socorro, el material de primeros auxilios se revisará periódicamente y se repondrá tan pronto como caduque o sea utilizado.

Se dispondrá en un lugar visible información del centro sanitario más próximo, así como el recorrido más recomendable para acceder al mismo, y los teléfonos de emergencias siendo estos:

También se puede acudir al centro asistencial o centros concertados de la MATEP (Mutua Accidentes de Trabajo y Enfermedades Profesionales) de cada empresa cuando el accidente permita al trabajador desplazarse para que sea atendido.

Medicina Preventiva

Las empresas participantes en esta obra tendrán un servicio de prevención propio o ajeno. Cada servicio de prevención de cada empresa participante en esta obra, es responsable de realizar la vigilancia de la salud en los términos recogidos en la legislación vigente.

TELÉFONOS A UTILIZAR EN CASO DE EMERGENCIA

TELEFONOS DE URGENCIA

URGENCIAS	112
BOMBEROS	085
POLICIA LOCAL	092
GUARDIA CIVIL	062
AMBULANCIA	061
GAS NATURAL	900 750 750

HOSPITAL

Nombre del centro asistencial:	Hospital Comarcal d'Inca Hospital Comarcal d'Inca Carretera Vella de, Carrer Llubí, S/N, 07300 Inca, Balearic Islands
Teléfono de urgencias:	+34 971 88 85 00

CENTRO MÉDICO

Nombre del centro asistencial:	Centro Médico Alcúdia Carretera d'Artà, 46, 07400 Port d'Alcúdia, Illes Balears
Teléfono de urgencias:	+34 971 89 22 22

•
ESTA HOJA DEBERÁ DE ESTAR EXPUESTA EN LA OBRA COMPLETADA CON LOS CENTROS ASISTENCIALES QUE TENGAN LOS CONTRATISTAS EN SUS RESPECTIVAS MUTUAS DE ACCIDENTE DE TRABAJO Y ENFERMEDADES PROFESIONALES

10 Sistema para el control de accesos

Se procederá a un cerramiento provisional para protegerse eficazmente de cualquier intrusión en obra durante la ejecución de los trabajos.

Se podrá pedir por parte del Coordinador de Seguridad y Salud la presencia, total o parcial, de un Técnico de Seguridad y Salud de cada una de las contratatas principales, con el fin de que sea interlocutor válido con el Coordinador de Seguridad.

El control del nivel de seguridad y salud vendrá reflejado en el Estudio de Seguridad y Salud. Es el documento que deberá recogerlo exactamente, según las condiciones contenidas en el pliego de condiciones particulares y la metodología aplicada en el ámbito de su trabajo por cada empresario que participe en esta obra.

El Coordinador de Seguridad y Salud en fase de ejecución de la obra establecerá al inicio de la obra los requisitos técnicos y documentales que serán de aplicación durante la ejecución de los trabajos. Dichas pautas de trabajo podrán verse modificadas en función del desarrollo de las obras, así como la problemática de los trabajos.

El control de entrega de equipos de protección individual se realizará:

Mediante la firma del trabajador que los recibe, en el parte de almacén que se define en el pliego de condiciones particulares.

Mediante la conservación en acopio, de los equipos de protección individual utilizados, ya inservibles para su eliminación.

El Contratista adjudicatario está obligado a presentar al Coordinador de Seguridad y Salud en fase de Ejecución de las obras, la siguiente documentación:

Estudio de Seguridad y Salud o en su defecto Evaluación de Riesgos

Apertura de Centro de Trabajo (Contratas principales y sus correspondientes subcontratas)

Listado de Empresas participantes o futuras incorporaciones, si se conocen, a la obra. (Libro de subcontratación y Actualizaciones).

Deberán de indicar el nombre y razón social, así como la dirección y actividad de la empresa. A su vez, indicarán la modalidad preventiva de cada una de las empresas (S.P. propio, S.P. ajeno, Trabajador designado).

Recibo de entrega del Estudio de Seguridad y Salud a cada una de las Subcontratas y /o trabajadores autónomos.

Certificados de Formación e Información en Prevención de Riesgos laborales de todos y cada uno de los trabajadores que intervengan en la obra.

Reconocimientos Médicos de los trabajadores.

Recibos de Entrega de los Equipos de Protección Individual a los trabajadores

Certificados de Conformidad CE por parte de la maquinaria a emplear por las distintas empresas participantes en el proceso de la obra.

Documentos de nombramiento de personal específico para trabajos (señalistas, maquinista, etc...)

Seguros de R.C. de la maquinaria y medios de obra.

Carnes acreditativos de formación (Gruista (C.A.M.), conductor, etc...)

Los informes que realice la empresa encargada del montaje, colocación, mantenimiento y retirada de las protecciones colectivas sobre el nivel de seguridad y salud alcanzado por sus trabajadores, así como los partes de trabajo.

Documento por parte de cada una de las Empresas certificando con periodo mensual el estar dados de alta en la S.S. y estar al corriente de pago de los seguros sociales de todos y cada uno de los trabajadores, recogiendo en dicho documento una lista de nombres y apellidos con D.N.I.

El Coordinador de Seguridad y Salud se reserva el derecho de pedir cualquier otra documentación en función del desarrollo de la obra para una mejor planificación de los medios y medidas preventivas a adoptar. El plazo de entrega de la documentación será definido por el Coordinador de Seguridad en función de las necesidades.

11 Formación e información en seguridad y salud

La formación e información de los trabajadores sobre riesgos laborales y métodos de trabajo seguro a utilizar, son fundamentales para el éxito de la prevención de los riesgos laborales y realizar la obra sin accidentes.

El Contratista está legalmente obligado a formar en el método de trabajo seguro a todo el personal a su cargo, de tal forma, que todos los trabajadores tendrán conocimiento de los riesgos propios de su actividad laboral, de los procedimientos de seguridad y salud que deben aplicar, del uso correcto de las protecciones colectivas y de los equipos de protección individual necesarios para su protección.

El pliego de condiciones particulares da las pautas y criterios de formación, para que el Contratista, lo desarrolle en su Estudio de Seguridad y Salud.

12 Valoración preventiva

Dadas las características de la obra, los procesos constructivos, medios y maquinaria prevista para la ejecución de la misma, se consideran las medidas preventivas, medios de protección colectiva y equipos de

protección individual previstos en este Estudio, los más convenientes para conseguir un nivel de riesgo en el peor de los casos tolerable.

Málaga, septiembre de 2022



Autor: Dña. Cristina Cobalea Medina

Ingeniero Industrial- Nº Col: 980

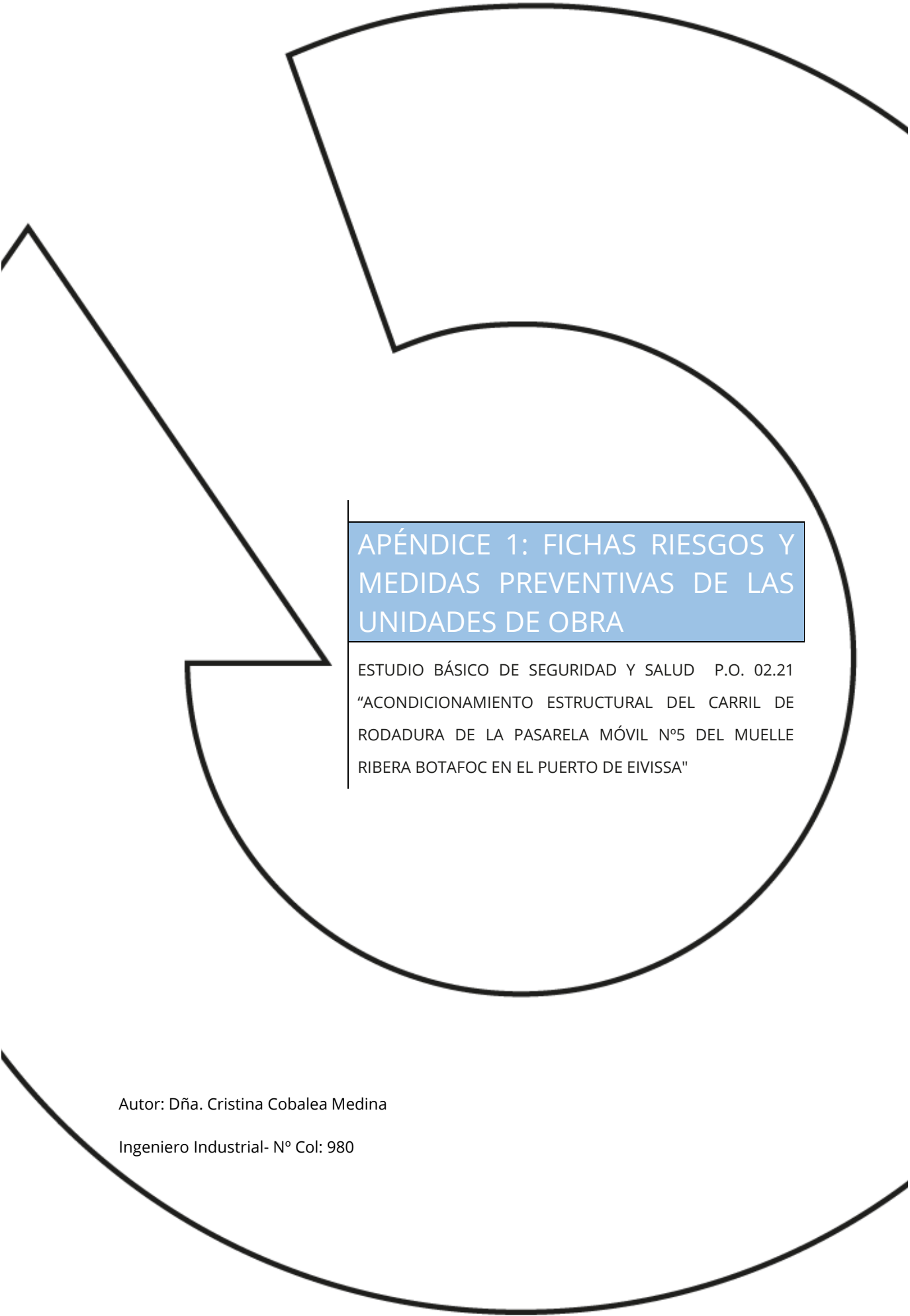

APÉNDICE 1: FICHAS RIESGOS Y MEDIDAS PREVENTIVAS DE LAS UNIDADES DE OBRA

ESTUDIO BÁSICO DE SEGURIDAD Y SALUD P.O. 02.21
"ACONDICIONAMIENTO ESTRUCTURAL DEL CARRIL DE RODADURA DE LA PASARELA MÓVIL N°5 DEL MUELLE RIBERA BOTAFOC EN EL PUERTO DE EIVISSA"

Autor: Dña. Cristina Cobalea Medina

Ingeniero Industrial- N° Col: 980

1 Trabajos previos. Vallado y señalización

Se llevará a cabo el balizamiento y señalización para aislar la zona de trabajo de las áreas de tránsito de personas.

Valla de contención de tráfico y peatones

- Se emplea en:

Valla de acero de 2,50 metros de longitud por 1,00 metro de altura, de sustentación independiente, permitiendo su ensamblaje con otras dos vallas para realizar un cerramiento. Dispone de vallado interior con rejas verticales.

- Como se utiliza:

Para la delimitación de zonas de trabajo de manera perdurable. Se puede emplear atando con cintas de PVC pero en este caso su función será sólo la de delimitación y balizamiento, no de protección.

No es recomendable su empleo como protección frente a riesgo de caída por desniveles superior a dos metros. Sí se puede emplear como delimitación de estas zonas, pero deberá guardarse una distancia no inferior a dos metros del corte del talud. En este caso deberá además encontrarse todas las vallas enlazadas, no permitiéndose a cinta de PVC.

Cinta de señalización

Actividades que se utiliza:

Para limitar, prohibir y/o reservar el acceso a zonas afectadas por una obra.

Como se utiliza:

- Comprobar que esté en buen estado de mantenimiento: que no esté rota, deteriorada o similar.
- Comprobar que la colocación sea la adecuada: vertical, tensada y situada a una distancia aproximada de 2 m cuando señalicen excavaciones, zanjas o similares.
- Es recomendable que sea de color amarillo y negro o blanco y rojo.
- Verificar su correcta colocación tras condiciones climáticas de viento, lluvia importante o similar.
- Comprobar su resistencia y estabilidad una vez colocada y en seguimientos periódicos.

Cono

Actividades que se utiliza:

Se llevará a cabo un balizamiento de la zona de trabajos mediante conos.

Como se utiliza:

- Comprobar que estén en buen estado de mantenimiento: que no estén rotos ni estropeados y que estén limpios.
- Comprobar que la colocación sea la adecuada: verticales y que no afecten al paso de los vehículos.
- La distancia entre conos tiene que venir dada por la actividad en que se utilizan, pero han de estar suficientemente juntos como para evitar ambigüedades.
- Asegurar que tienen unos colores vistosos para que puedan ser apreciados desde lejos.
- Cuando tengan que tener funciones en horas nocturnas, hay que asegurarse de que contengan materiales reflectantes.
- Verificar su correcta colocación tras condiciones climáticas de viento, lluvia importante o similar, o bien tras cualquier otra situación que los haya podido tumbar: accidentes, paso de maquinaria pesada, etc.
- Para garantizar la seguridad de los usuarios y de los trabajadores, la colocación y retirada de los conos se tiene que hacer siguiendo las siguientes recomendaciones:
 - Colocación: se tiene que hacer con el orden en el que los encontrará el usuario, de esta forma el trabajador queda protegido por la señalización precedente.
 - Retirada: orden inverso al de colocación.
 - Siempre que sea posible, se tienen que colocar y retirar desde el arcén o desde la zona vedada al tráfico.

Señalización de obra

- Descripción
-
- La señalización de la zona de trabajo se hará con carteles de prohibido el paso, personal trabajando
- Los trabajadores llevarán puesto en todo momento el chaleco de alta visibilidad.
- En todo momento se cumplirá con el Real Decreto 485/1997, de 14 de abril, sobre disposiciones mínimas en materia de señalización de seguridad y salud en el trabajo.
- Como se utiliza:
- La elección del tipo de señal, su cantidad y el lugar en el que se ha de ubicar se tiene que realizar de acuerdo con: los riesgos, extensión y visibilidad de la zona, trabajadores afectados, hora del día en que sea necesaria la señalización.
- Hay que colocar las señales en zonas visibles.
- Comprobar que estén en buen estado de mantenimiento: que no estén rotas ni estropeadas y que estén limpias.
- Es necesario anclarlas sólidamente en el terreno cuando se trata de señales verticales.
- En el caso de señales verticales, verificar su correcta colocación tras condiciones climáticas de viento, lluvia importante o similar, o bien tras cualquier otra situación que las haya podido tumbar: accidentes, paso de maquinaria pesada, etc.

2 Trabajos previos de acometida eléctrica provisional

Descripción

Trabajos encaminados a dotar a la obra de suministro eléctrico continuo procedente de la red general.

Proceso de trabajo

En la instalación eléctrica provisional de una obra debemos distinguir dos partes:

1. La instalación desde su conexión a la red hasta el cuadro general provisional de obra, pasando por la unidad de contadores y la de mando y protección.
2. La instalación necesaria de fuerza y alumbrado de la obra desde su salida del CGP.

Aunque la parte de instalación citada en ítem 1 queda sujeta a las prescripciones particulares de la compañía eléctrica suministradora, previamente se habrá presentado al organismo oficial competente (Industrial) el preceptivo proyecto de suministro provisional a la obra, redactado por un técnico cualificado.

- Esto se complementa con la firma de los boletines de instalación por parte de un instalador autorizado. Con todo ello existe la garantía de que la instalación cumple con las indicaciones del Reglamento Electrotécnico de Baja Tensión y, por extensión, con las de la compañía eléctrica suministradora en la zona.
- La instalación eléctrica provisional de obra, considera en ítem 2, consta en términos generales de lo siguiente:
 - Línea repartidora
 - Cuadro de distribución
 - Interruptor diferencial 30 mA
 - Transformadores de seguridad a 24V
 - Caja de bornes o base de enchufe estanca (con toma de tierra)
 - Base de enchufes estanca
 - Barra de conexión línea general de tierra
 - Línea de utilización
 - Línea de utilización (con conductor de tierra)
- La instalación provisional eléctrica de obra solo podrá ser realizada por una empresa instaladora y con personal cualificado para ello.

Unidades donde resulta aplicable

- Trabajos previos

Relación de riesgos previsibles

- Caídas a distinto nivel
- Caídas al mismo nivel
- Contactos eléctricos
- Cortes
- Atrapamientos
- Proyecciones
- Sobreesfuerzos

Riesgos y medidas preventivas

<p>Caídas a distinto nivel</p> <p>Caídas al mismo nivel</p>	<p>- Siempre que sea posible, los cables del interior de la obra estarán colgados en puntos de sujeción perfectamente aislados de la electricidad.</p> <p>- Si se utilizan escaleras o andamios cumplirán con las especificaciones y procedimientos estipulados en sus correspondientes apartados dentro de este trabajo.</p>
<p>Contactos eléctricos.</p>	<p>- El Encargado contratará que las nuevas instalaciones, reparaciones y conexiones, únicamente las realicen los electricistas autorizados.</p> <p>- Antes de realizar una reparación se abrirán los interruptores de sobreintensidad y los interruptores diferenciales, concluida la maniobra, se instalará, en su lugar una paca con el texto: "NO CONECTAR, PERSONAL TRABAJANDO EN LA RED"</p> <p>- La empresa instaladora dispondrá de sus propias medidas de seguridad para los trabajos que someterá a la aprobación correspondiente, en coordinación con el Encargado General de la obra.</p> <p>- Se tendrán en cuenta las siguientes condiciones:</p> <p><u>Cables y empalmes:</u></p> <ul style="list-style-type: none"> • Los calibres de los cables serán los adecuados para la carga que han de soportar. • La funda de los hilos será perfectamente aislante, despreciando las que apareciesen repeladas, empalmadas o con sospecha de estar rotas. • La distribución se hará con cable manguera antihumedad, perfectamente protegido; siempre que sea posible irá enterrado, señalizándose con tabloncillos su trayecto en los lugares de paso. • Los empalmes provisionales y alargaderas, se harán con empalmes especiales antihumedad, del tipo estanco. • Los empalmes definitivos se harán mediante cajas de empalmes, admitiéndose en ellos una elevación de temperatura igual a la admitida para los conductores. Las cajas de empalmes serán modelos normalizados. <p><u>Interruptores:</u></p> <ul style="list-style-type: none"> • Estarán protegidos, con cortacircuitos fusibles y ajustándose a las normas establecidas en el Reglamento de Baja Tensión. Se instalarán dentro de cajas normalizadas con puerta y cierre, con una señal "Peligro Electricidad". <p><u>Cuadros eléctricos:</u></p> <ul style="list-style-type: none"> • Cada cuadro irá provisto de su toma a tierra y su señal de "Peligro Electricidad" • Irán montados sobre tableros de material aislante, dentro de una caja que los aisle, montados sobre soportes o colgados de la pared, con puerta y cierre de seguridad.

- Se acondicionará subido sobre una banqueta de aislamiento eléctrico específico.
- Se instalará en el interior de un receptáculo con ventilación continua por rejillas y puerta con cerradura.

Tomas de corriente:

- Serán blindadas provistas de una clavija para toma de tierra.
- Se emplearán colores distintos en las tomacorrientes para diferenciar el servicio a 220V del 380V

Interruptores automáticos

- Se colocarán todos los que la instalación requiera, pero de un calibre tal que "salten" antes de que la zona de cable que protegen llegue a la carga máxima.
- Se protegerán con ello a las máquinas

Disyuntores diferenciales:

- Todas las máquinas así como la instalación irá protegida con un disyuntor diferencial de 30mA ubicados en el cuadro eléctrico.

Tomas a tierra

- En el caso de que esto fuera necesario, se le dotará de toma a tierra adecuada ajustándose a los reglamentos y exigencias de la empresa suministradora.
- La toma a tierra en las máquinas se hará mediante hilo específico y por intermedio del cuadro de toma de corriente y cuadro general en combinación con los disyuntores diferenciales o selectivos.
- La conductividad del terreno en que se ha instalado la toma de tierra (pica o placa) se medirá mediante telurómetros de forma periódica.
- Las picas de toma a tierra quedarán permanentemente señalizadas mediante una señal de riesgo eléctrico sobre pie derecho.

Alumbrado

- El alumbrado de la obra en general y de los tajos en particular, será "bueno y suficiente" con la claridad necesaria para permitir la realización de los trabajos, según las intensidades marcadas en el Real Decreto 486/1997, de 14 de Abril.
- Nunca será inferior a 100 lux medidos a 2 m del plano de trabajo.
- Estará protegido por un disyuntor diferencial de 30 mA.
- Cuando sea posible, serán fijas. En el caso de usar portalámparas estancos con mango aislante, rejilla de protección en bombillas y ganchos de cuelgue.
- Cuando se utilicen portátiles en tajos en que las condiciones de humedad sean elevadas, estas deberán estar construidas por

materiales que dispongan de aislamiento de protección o refuerzo entre sus partes activas y sus masas accesibles y deberán cumplir:

- Los materiales deberán satisfacer las prescripciones señaladas para aparatos con aislamiento de la Clase II, según la Instrucción del R.E.B.T.
- Las partes metálicas accesibles de estos materiales no deben ser puestas a tierra
- En caso de que esto no se cumpla, la Toma de corriente se hará en un transformador portátil de seguridad de 24V
- Cuando se utilicen los focos, se situarán sobre pies derechos de madera o sobre otros elementos recubiertos de material aislante, colocados a un mínimo de 2m de altura sobre el pavimento para evitar los deslumbramientos que suelen producir los focos a baja altura.
- Todas las zonas de paso de la obra estarán bien iluminadas, evitando los "rincones oscuros"

Mantenimiento y reparaciones

- Todo el equipo eléctrico se revisará periódicamente por el electricista instalador de la obra.
- Las reparaciones jamás se harán bajo corriente. Antes de realizar una reparación se quitarán los interruptores de sobreintensidad, colocando en su lugar una placa de "NO CONECTAR, HOMBRES TRABAJANDO EN RED"
- Las nuevas instalaciones, reparaciones, etc. Únicamente las realizarán los electricistas autorizados,

Señalización y aislamiento

- Si en la obra hubiera diferentes voltajes (220V, 380V), en cada toma de corriente se indicará el voltaje que corresponda.
- Todos los cuadro eléctricos generales de la maquinaria y carcasas de maquinaria eléctrica tendrán adherencia una señal de "Peligro Electricidad" normalizada.
- Las herramientas tendrán mangos aislantes y estarán homologadas MT para riesgos eléctricos.

Cortes	- Utilizar guantes impermeabilizados.
Atrapamientos	- El riesgo de atrapamiento por ajustes de tubos de paso de cables y sellados con morteros, debe evitarlo usando guantes y un ayudante en los trabajos que lo requieran
Proyecciones	- Se debe usar gafas contra proyecciones, que puede tener colgadas al cuello hasta el momento de ser necesario su uso.
Sobreesfuerzos	- Utilizar fajas contra lumbagos y muñequera ajustada - Levante las cargas flexionando las rodillas y apoyándose realmente en ellas para izarse cuando manipule una carga.

Equipos de protección individual

- Botas de seguridad
- Calzado de seguridad aislante
- Guantes aislantes de seguridad
- Guantes de protección mecánica
- Arnés de seguridad (para trabajos en proximidades de bordes de taludes, zanjas, etc.)

3 Corte de pavimento

Descripción

- Corte con sierra de disco de pavimento de hormigón.

Maquinaria y medios auxiliares empleados

- Depósito de aire comprimido
- Equipo máquina de sierra disco diamante para cortar

Relación de riesgos previsibles

- Caídas de personas al mismo nivel
- Proyección de partículas o fragmentos
- Sobreesfuerzos
- Riesgo de daños a la salud derivados de la exposición a agentes químicos: polvo ç
- Contactos térmicos y eléctricos
- Ruido
- Explosiones e incendios

Riesgos y medidas preventivas

Caída y golpes de objetos y herramientas por manipulación.	<ul style="list-style-type: none">– Antes de encender la máquina, asegurarse de que estén montadas todas las tapas y armazones protectores– El sistema de accionamiento tiene que permitir su parada con total seguridad.– No golpear el disco al mismo tiempo que se corta.– La máquina ha de ser parada por personal autorizado..– No tocar el disco tras la operación de corte.– No abandonar el equipo mientras se está utilizando.
--	--

Proyección de fragmentos o partículas	<ul style="list-style-type: none"> – En la vía pública, esta actividad se aislará debidamente de las personas o vehículos. – Antes de utilizar, verificar que no hay personas en el radio de afección de las partículas que se desprenden del corte.
Sobreesfuerzos	<ul style="list-style-type: none"> – Escoger el accesorio más adecuado para cada aplicación. – Sustituir los discos agrietados o gastados. – Evitar el calentamiento de los discos de corte haciéndose girar innecesariamente.
Riesgo de daños a la salud derivados de la exposición a agentes químicos: polvo	<ul style="list-style-type: none"> – Escoger el disco adecuado según el material que se va a cortar. – Realizar los cortes por vía húmeda.
Contactos térmicos y eléctricos	<ul style="list-style-type: none"> – Evitar la presencia de cables eléctricos en las zonas de paso. – Evitar inhalar vapores de gasolina. – La conexión o suministro eléctrico se tiene que realizar con manguera antihumedad. – Las operaciones de limpieza y mantenimiento se han de efectuar previa desconexión de la red eléctrica.
Explosiones e incendios	<ul style="list-style-type: none"> – Antes de empezar a trabajar, limpiar los posibles derrames de aceite o combustible que puedan existir. – -Hay que cargar el combustible con el motor parado.
Riesgo de daños a la salud derivados de la exposición a agentes físicos: ruidos	<ul style="list-style-type: none"> – La hoja de la sierra ha de estar en perfecto estado y se tiene que colocar correctamente para evitar vibraciones y movimientos no previstos.

Equipos de protección individual

- Casco de seguridad.
- Calzado de seguridad.
- Botas de goma.
- Guantes contra agresiones mecánicas.
- Ropa de trabajo.
- Mascarilla.
- Protectores auditivos: tapones o auriculares.
- Gafas de seguridad.

4 Demoliciones

Unidades de obra en las que aplica

- Demolición de pavimento, de hasta 35 cm de espesor con retroexcavadora con martillo rompedor y carga sobre camión.

Maquinaria y medios auxiliares empleados

- Retroexcavadora con martillo rompedor
- Pala cargadora

Relación de riesgos previsibles

- Caídas de personas al mismo nivel
- Golpes - Cortes
- Proyección de partículas o fragmentos
- Generación de polvo
- Contactos con servicios urbanos
- Atropello o golpes con vehículos.
- Ruido
- Vibraciones
- Sobreesfuerzos

Riesgos y medidas preventivas

Caída de personas al mismo nivel	<ul style="list-style-type: none"> – Se mantendrá la zona de trabajo en perfecto orden y limpieza de los trabajos. – Los materiales de obra se clasificarán y acopiarán de forma estable y ordenada, fuera de las zonas de paso de personas y/o vehículos.
Golpes – Cortes	<ul style="list-style-type: none"> – Dotar de la adecuada protección personal y velar por su utilización.
Proyección de partículas	<ul style="list-style-type: none"> – Durante el uso de las máquinas con proyección de partículas se hará uso de protección ocular.
Generación de polvo	<ul style="list-style-type: none"> – Se efectuará un riego de la zona demolida para evitar la formación de polvo.
Contactos con servicios urbanos	<ul style="list-style-type: none"> – Se solicitaran a las compañías propietarias de los servicios afectados planos de localización y descripción de los mismos. – En el caso en que la Dirección de Obra lo exija, en función del potencial peligro o las necesidades constructivas, se solicitara formalmente la anulación, desvío o desmontaje de los servicios a las compañías propietarias. – En caso de daño al servicio se dará cuenta a la compañía propietaria. – Se prohíbe terminantemente manipular o utilizar cualquier instrumento de la instalación en servicio. Estas operaciones solo podrán ser llevadas a cabo por el personal de la compañía propietaria del servicio.

Atropello o golpes con vehículos	<ul style="list-style-type: none"> – Se señalarán las zonas de cruce de las vías por donde circule la maquinaria. – Prohibir la permanencia de personal en la proximidad de las máquinas en movimiento – Señalizar adecuadamente el movimiento de transporte pesado y maquinaria de obra – Prohibir el paso a toda persona ajena a la obra. – Balizar, señalar y vallar el perímetro de la obra, así como los puntos singulares en el interior de la misma. – Establecer zonas de paso y acceso a la obra.
Ruido	<ul style="list-style-type: none"> – Realizar un correcto mantenimiento de las máquinas. – El operario que haga uso del martillo neumático deberá utilizar protectores auditivos y oculares.
Vibraciones	<ul style="list-style-type: none"> – Es recomendable el uso del cinturón lumbar para evitar el riesgo derivado de las vibraciones durante el proceso de demolición.
Sobreesfuerzos	<ul style="list-style-type: none"> – Limitar el tiempo de exposición del trabajador. – Rotación en los puestos de trabajo ante las temperaturas excesivas, frío o calor

Protecciones colectivas y señalización:

- Valla móvil de protección
- Cinta de balizamiento (bicolor) o malla de señalización (tipo stopper).
- Dispositivo de seguridad en toma de corriente para herramientas de corte.

Equipos de protección individual:

- Casco de seguridad.
- Calzado de seguridad con puntera y suela reforzada
- Cascos o tapones antiruido.
- Guantes contra agresiones mecánicas.
- Gafas de seguridad.
- Mascarilla antipolvo
- Ropa de trabajo.

5 Excavación en zanjas de mediana profundidad

Descripción

Excavación de zanjas de mediana profundidad, de 1 (uno) a 3 (tres) metros de profundidad conforme las especificaciones indicadas den NTP 820 – Ergonomía y construcción: trabajo en zanjas; previamente replanteadas en terrenos, con la finalidad de albergar redes de saneamiento, electricidad, alumbrado público, etc. Incluye carga y transporte de los productos a vertedero. Se realizarán los trabajos propios de

excavación de las zanjas mediante la maquinaria prevista, hasta llegar a la cota de excavación exigida por el proyecto a realizar.

Proceso constructivo

Previo al comienzo de la excavación se replantea el trazado de la zanja y la profundidad de la misma en toda la longitud. Si en el terreno hay pavimento existente (acerado, firme de aglomerado, etc) se procede a la demolición del mismo (descrito en el procedimiento correspondiente de demoliciones). Si es terreno desnudo directamente se comienza la excavación con medios mecánicos, retroexcavadora o retroexcavadora mini, dependiendo de las dimensiones de la zanja (ancho y profundidad). Periódicamente, el operario encargado de guiar la máquina va midiendo la profundidad y homogeneidad del fondo de la excavación para llegar a la cota adecuada definida en el proyecto.

Unidades donde resulta aplicable

- Excavación de zanja y pozo de hasta 2 m de profundidad, en terreno de tránsito (SPT >50),

realizada con retroexcavadora

Maquinaria y medios auxiliares empleados

- Retroexcavadora
- Herramientas manuales y eléctricas
- Camión basculante

Relación de riesgos existentes

- Caídas de personas a distinto nivel
- Caídas de personas al mismo nivel
- Caídas de objetos por desplome
- Caídas de objetos desprendidos
- Desprendimiento de tierras
- Atrapamiento por o entre objetos
- Atrapamientos por vuelco de máquinas
- Contacto eléctrico directo con líneas eléctricas enterradas y aéreas
- En caso de vías de circulación cercanas: atropellamiento de personas
- Otros: Inundaciones

Riesgos y medidas preventivas

<p>Caídas de personas al mismo nivel</p>	<ul style="list-style-type: none"> - Los distintos tramos de excavación dispondrán de pasos seguros mediante tablonos de madera y chapones de acero. - Se comprobará periódicamente la seguridad y la estabilidad de dichas pasarelas. Se prohíbe expresamente el paso de un borde a otro de la excavación que no sea empleando estas pasarelas.
<p>Caídas de personas a distinto nivel</p>	<ul style="list-style-type: none"> - Los bordes de las zanjas con profundidad menor a 2 (dos) metros permanecerán al menos con señalización a base de cinta de balizamiento o malla plástica, debidamente sustentada y retranqueada del borde. - Se comprobará periódicamente la seguridad y la estabilidad de dichas pasarelas. Se prohíbe expresamente el paso de un borde a otro de la zanja que no sea empleando estas pasarelas. - Se recomienda instalar el vallado a una distancia del borde de excavación no menor de 1,50 (uno coma cinco) metros. - Por la noche deberá señalizarse la zona de peligro con balizas luminosas. - En zanjas de profundidad mayor de 1,30 (uno con treinta) metros, siempre que estén los operarios trabajando en su interior, se mantendrá uno de vigilancia en el exterior, que además de ayudar en el trabajo dará la voz de alarma en caso de emergencia. - Se deberá disponer, al menos, de una escalera portátil por cada equipo de trabajo, dicha escalera deberá sobrepasar en 1 (un) metro el borde de la zanja. - Al finalizar la jornada o en interrupciones largas, se protegerán las bocas de las zanjas de profundidad mayor de 1,30 (uno con treinta) metros con un tablero resistente, red o elemento equivalente.
<p>Caídas de objetos por desplome o derrumbamiento</p>	<ul style="list-style-type: none"> - Antes del inicio de la jornada, al final y tras interrupciones prolongadas, se inspeccionará la obra con el fin de detectar posibles grietas o movimientos del terreno. - Las bocas de zanjas estarán convenientemente protegidas, mediante barandillas de protección de 0,90 (cero coma noventa) metros de altura y un rodapié que impida la caída de materiales. - Siempre que ello sea materialmente posible, no se acopiará material a una distancia del borde menor a la profundidad de la zanja. - Igualmente, siempre que ello sea posible, se prohibirá el acopio de tierras y materiales en un círculo mínimo de 2 (dos) metros en torno a la bocana de los pozos. - Se sanearán todas aquellas zonas del frente de trabajo donde existan bloques sueltos que pudieran desprenderse. - La parte más exterior de la pared de la zanja se biselará, para evitar la caída de material al interior. - Se revisará el estado de taludes a intervalos regulares en aquellos casos en los que puedan recibir empujes por proximidad de caminos transitados por vehículos, o en aquellos casos donde se establezcan tajos con uso de martillos neumáticos, compactaciones por vibrador o paso de maquinaria para el movimiento de tierras.

	<ul style="list-style-type: none"> - No se permitirá que en la proximidad se establezcan tajos con uso de martillos neumáticos, compactaciones por vibración o paso de maquinaria pesada para el movimiento de tierras. - Al finalizar la jornada no deben quedar paños excavados sin entibar, y se habrán suprimido los bloques sueltos que puedan desprenderse.
<p>Atrapamiento por vuelcos de máquinas</p>	<ul style="list-style-type: none"> - En zanjas sin entibar: - En terrenos no asfaltados se recomienda mantener la circulación de vehículos a una distancia mínima de aproximación del borde de coronación del vaciado de 3 (tres) metros para vehículos ligeros y de 4 (cuatro) metros para los pesados. Cuando esta distancia no se pueda garantizar, se analizarán las posibles alternativas y, en caso de considerarse necesario, se cortará el tráfico. - En terrenos asfaltados, se recomienda mantener la circulación de cualquier tipo de vehículo a una distancia mínima de aproximación del borde de coronación del vaciado de 2 (dos) metros, pudiendo reducirse a 1 (un) metro para vehículos ligeros. Sin embargo, en el momento en que aparezcan grietas o desplazamiento del suelo no se podrá seguir sin montar la entibación correspondiente. - Cuando los vehículos circulen en dirección al corte, la zona acotada ampliará esa dirección en dos veces la profundidad del corte y no menos de 4 (cuatro) metros cuando se adopte una señalización de reducción de velocidad. - Los operadores de la maquinaria empleada en las tareas de excavación de zanjas deberán estar habilitados por escrito para ello y conocer las reglas y recomendaciones que vienen especificadas en el manual de conducción y mantenimiento suministrado por el fabricante de la máquina. - Se chequeará que la maquinaria haya recibido el mantenimiento exigido para trabajar en condiciones óptimas de seguridad. - La maquinaria constará de claxon de marcha atrás y luz rotativa. - Se contará, cuando sea necesario, con el trabajo de un señalista para realizar en condiciones de seguridad las maniobras de la maquinaria de obra.
<p>Desprendimiento de tierras</p>	<ul style="list-style-type: none"> - En cortes de profundidad mayor de 1,30 (uno coma treinta) metros, las entibaciones deberán sobrepasar como mínimo 20 (veinte) centímetros el nivel superior del terreno y 75 (setenta y cinco) centímetros en el borde superior de laderas.
<p>Contactos con servicios urbanos</p>	<ul style="list-style-type: none"> - Antes de la apertura de una zanja se solicitarán a las empresas propietarias de los servicios los planos correspondientes a la zona afectada, se distribuirán entre los maquinistas, se replantearán las conducciones y un peón servirá de apoyo al maquinista. - Se deberá establecer la señalización oportuna durante la excavación de zanjas, así como los vallados y balizamientos necesarios. - En presencia de riesgo de deslizamiento de un talud, se dará orden de desalojo inmediato y se acordonará la zona en prevención de accidentes.

<p>Contacto eléctrico directo con líneas eléctricas enterradas y aéreas</p>	<ul style="list-style-type: none"> - Antes de comenzar los trabajos de movimiento de tierras, deberán tomarse medidas para localizar y reducir al mínimo los peligros debidos a la presencia de posibles cables subterráneos y demás sistemas de distribución. - Cuando en las proximidades de las zonas de la excavación hubiese líneas eléctricas aéreas, y se emplee maquinaria móvil, se adoptarán algunas de las medidas que detallamos: <ul style="list-style-type: none"> - Desvío de la línea - Anulación de tensión. - Colocación de adecuadas pantallas y/o pórticos. - En los casos en que no resulte posible la adopción de alguna de las medidas anteriores, deberá guardarse en todo momento una distancia no superior a 5 (cinco) metros y siempre determinada en función de la tensión de la línea.
<p>Atropellamiento de personas</p>	<ul style="list-style-type: none"> - En trabajos cercanos a tránsito de vehículos: - Cuando se prevea el paso de peatones o vehículos junto al borde de la excavación, se dispondrán vallas móviles que se iluminen cada 10 (diez) metros. - Cuando los vehículos circulen en dirección al corte, la zona acotada ampliará esa dirección en dos veces la profundidad del corte y no menos de 4 (cuatro) metros cuando se adopte una señalización de reducción de velocidades.
<p>Otros: Inundaciones</p>	<ul style="list-style-type: none"> - En régimen de lluvias se realizará la revisión minuciosa y detallada de las zanjas antes de reanudar los trabajos. Con fuertes lluvias se prohíbe el trabajo en el interior de las zanjas.

Equipo de protección individual (EPIs)

- Calzado de seguridad.
- Guantes de protección mecánica.
- Casco de seguridad.
- Gafas de seguridad antiproyecciones.
- chaleco reflectante.
- Ropa impermeable para tiempo lluvioso.
- Mascarillas antipolvo con filtro mecánico intercambiable.

Protecciones colectivas

- Vallas de delimitación a una distancia no menor de 1,5 (uno y medio) metros de la zanja.
- Cintas de señalización y balizamiento con distancia de seguridad.
- Balizas.

- En caso necesario, vías de circulación de vehículos cercanas. Delimitación de las vías mediante franjas continuas de un color visible.

Señalizaciones

- Desniveles, obstáculos u elementos que originen riesgos de caída, choques o golpes, se realizará mediante su panel que corresponda según el Anexo III del Real Decreto 485/1997, y/o por un color de seguridad, que consistirá en franjas amarillas y negras alternas de igual ancho y una inclinación de 45° (cuarenta y cinco grados) aproximadamente.
 - Delimitación de aquellas zonas en las que se presenten riesgos de caída, choques o golpes, se hará mediante un color de seguridad, conformado por franjas amarillas y negras alternas de igual ancho y una inclinación de 45° (cuarenta y cinco grados) aproximadamente.
 - En caso necesario, vías de circulación de vehículos cercanas. Delimitación de las vías mediante franjas continuas de un color visible.
- Señalización según Real Decreto 485/1997, de 14 de abril, señalización de seguridad y salud en el trabajo.

6 Vertido y vibrado de hormigón.

Descripción

Se incluyen los trabajos de hormigonado en elementos estructurales y de cimentación, HA-30/B/20/XS1

Proceso constructivo

Vertidos directos mediante canaleta

Uno de las formas más sencillas y utilizadas para poner en obra el hormigón. Consiste en verter el material directamente desde el camión hormigonera en el que ha sido transportado, a través una canaleta. Para poder llevar a cabo este sistema de hormigonado debemos colocar el camión hormigonera muy cerca de los encofrados, por lo que requiere disponer del espacio y accesibilidad suficiente para ejecutarlo de forma correcta. Este sistema, al igual que el anterior, permite el hormigonado de forma continua.

- Se instalarán fuertes topes final de recorrido de los camiones hormigonera, para evitar vuelcos.
- Se prohíbe acercar las ruedas de los camiones hormigoneras a menos de 2 m. (como norma general) del borde de la excavación. Cuando esta distancia sea superior a la permitida para la descarga del hormigonado por medio de las canaletas, esta descarga se hará por medios que permitan la distancia de seguridad entre el vehículo y el borde de la zanja.
- Se prohíbe situar a los operarios detrás de los camiones hormigonera durante el retroceso.
- Se instalarán barandillas sólidas en el frente de la excavación protegiendo el tajo.

- Se instalará un cable de seguridad amarrado a "puntos sólidos", en el que enganchar el mosquetón del arnés de seguridad en los tajos con riesgo de caída desde altura.
- La maniobra de vertido será dirigida por un responsable que vigilará que no se realicen maniobras inseguras.
- El encargado de las canaletas prestará la máxima atención a su manejo sin olvidar que son elementos de movimientos bruscos y rápidos.

Vertido mediante cubo/cubilote

Este sistema consiste en cargar un **cubo o cubilote** y, con la ayuda de una grúa, trasladarlo hasta el lugar exacto de la obra en el que se desee a verter. En ese lugar se encontrará un operario que recibirá el cubilote y lo colocará de la forma adecuada para que el vertido, que puede realizarse por la **parte inferior del cubo o por un lateral** del mismo, se desarrolle de forma correcta.

Este sistema de hormigonado es muy común en obras de edificación, ya que puede llevarse a cabo con cualquier tipo de camión grúa, o incluso, grúas torre, de las que, frecuentemente, podemos encontrar en una obra. La capacidad de los cubos puede variar de 0,5 (cero coma cinco) a 8 (ocho) m³, siendo los más utilizados de 1 (un) m³. En cualquier caso, debe considerarse un vertido desde una altura prudente con el fin de no segregarse el material al ser precipitado.

- Se prohíbe cargar el cubo por encima de la carga máxima admisible de la grúa que lo sustenta.
- Se recomienda señalar mediante una traza horizontal, el nivel máximo de llenado del cubo para no sobrepasar la carga admisible.
- Del cubo penderán cabos de guía para ayuda a su correcta posición de vertido. Se prohíbe guiarlo o recibirlo directamente, en prevención de caídas y golpes por movimientos pendulares del cubo.
- Se prohíbe cargar el cubo por encima de la carga máxima admisible de la grúa que lo sustenta.
- La apertura del cubo para vertido se ejecutará exclusivamente accionando la palanca para ello, con las manos protegidas con guantes impermeables.
- La maniobra de aproximación se dirigirá mediante señales preestablecidas, fácilmente inteligibles por el gruista o mediante teléfono autónomo.

Vertido mediante motovolquete (dúmpfer)

Un dumper consta de un volquete, tolva o caja basculante, para su descarga, bien hacia delante o lateralmente, mediante gravedad o de forma hidráulica. Además posee una tracción delantera o de doble eje, siendo las traseras direccionales. Se adaptan a ciclos de trabajo largos y se utilizan para realizar grandes movimientos de tierra en canteras, túneles y obras.

- El operador del motovolquete examinará, junto con el encargado del tajo, la zona que se hormigonará acordando, en función de la firmeza del terreno, los recorridos, situación de los topes para las ruedas, etc.
- Se dispondrán y señalizarán los lugares en los que se deba realizar el vertido del hormigón con motovolquete. En la elección de estos lugares se habrá tenido presente la firmeza del terreno, así como la diferencia de niveles donde deban posicionarse en camión grúa y el motovolquete (dúmpfer).
- Se colocarán topes para que el motovolquete no se aproxime al desnivel en el que se efectúa el vertido. Antes de posicionar el conductor se asegurará de que los topes para las ruedas están correctamente colocados.
- El conductor del motovolquete respetará las normas del tajo, así como la señalización y las normas de seguridad para operadores de motovolquete.

Vertido por bombeo

En este caso, el hormigón es transportado a través de una tubería desde el camión que lo transporta a la obra hasta su lugar de puesta en obra, impulsado por una bomba rotativa o de pistones. Para que un hormigón pueda ser bombeado debe de tener una serie de características concretas que permitan el éxito de la operación. Así, el asiento del cono de Abrams (ensayo de consistencia) debe estar comprendido entre 8 (ocho) y 20 (veinte) centímetros para evitar problemas de segregación del árido grueso y el bloqueo del hormigón dentro de la tubería. En cuanto a los áridos, la arena debe de corresponder al 40-45% (cuarenta a cuarenta y cinco) del total de áridos, mientras que la proporción de finos debe de situarse entre 350 (trescientos cincuenta) y 400 (cuatrocientos) kg/m³, además, la relación agua-cemento debe estar entre 0,5 (cero coma cinco) y 0,6 (cero coma seis).

Cabe destacar que las bombas permiten un hormigonado continuo, obteniendo buenos rendimientos y llegando a puntos de difícil acceso, además es una tecnología que está en continuo avance y permite la elección del tipo de bomba entre una gran variedad de ellas. Sin embargo, también existen una serie de inconvenientes que debemos tener en cuenta a la hora de seleccionar este método, como es que para rentabilizarlo económicamente deberemos hormigonar alrededor de 30-150 (treinta a ciento cincuenta) m³/h, ya que conlleva un proceso de instalación complejo, que necesita de un personal especializado y de una detallada planificación que terminan por incrementar su coste.

- El equipo encargado del manejo de la bomba estará formado por personal cualificado.
- La tubería de la bomba se apoyará arriostrando las partes susceptibles de movimiento.
- El extremo de la manguera será gobernado por al menos dos operarios para evitar caídas por el movimiento
- incontrolado.
- Antes de iniciar el bombeo se deberá preparar el conducto para evitar taponamientos.
- Se prohíbe introducir o accionar la pelota de limpieza sin antes instalar la redcilla de recogida a la salida de la manguera tras el recorrido total del circuito. En caso de detención de la bola, se paralizará la máquina, se reducirá la presión a cero y se desmontará la tubería.

- Antes del inicio del hormigonado de una determinada superficie se establecerá un camino de tablonos seguro para que los operarios que manejen la manguera se apoyen.
- El manejo, montaje y desmontaje de la tubería de la bomba de hormigonado será dirigido por un operario especialista, en evitación de accidentes por "tapones" y "sobrepresiones" internas.
- Se revisarán periódicamente los circuitos de aceite de la bomba de hormigonado, cumplimentando el libro de mantenimiento.

Maquinaria y medios auxiliares empleados

- Camión hormigonera.
- Vibrador de hormigón.
- Elementos auxiliares de hormigonado (bateas, cubiletes, cubos, etc.).
- Camión cuba de agua.
- Camión bomba de hormigón

Relación de riesgos existentes

- Caída de personas al mismo nivel.
- Caída de personas a distinto nivel.
- Pisadas sobre objetos.
- Golpes y contactos con elementos móviles de las máquinas.
- Proyección de fragmentos o partículas.
- Atrapamientos por o entre objetos.
- Atrapamientos por vuelcos de máquina.
- Contactos eléctricos.
- Contactos con sustancias cáusticas o corrosivas.
- Exposición a agentes físicos (ruido y vibraciones).
- Otro: trabajos sobre suelos húmedos o mojados.
- Otro: sobreesfuerzo por posturas inadecuadas.

Riesgos y medidas preventivas

Caída de personas al mismo nivel	<ul style="list-style-type: none">- Se esmerará el orden y la limpieza durante la ejecución de los trabajos.- Dictar normas de actuación a los operadores de la maquinaria utilizada.- La zona donde se va verter el hormigón se habrá despejado previamente de personas y cosas.
----------------------------------	---

Caída de personas a distinto nivel	<ul style="list-style-type: none"> - El vertido del hormigón no se realizará desde alturas superiores a 1 (un) metro. - El vertido del hormigón se realizará extendiendo el hormigón con suavidad sin descargas bruscas, y en superficies amplias - Se establecerán pasarelas móviles, formadas por un mínimo de tres tablonos de 0,60 (cero coma sesenta) metros sobre las zanjas a hormigonar para facilitar el paso y los movimientos necesarios del personal de ayuda al vertido. Cumpliendo con lo dictado en el anexo I del R.D. 486/1997. - Las ménsulas deben estar completas, sin desniveles ni huecos y el acceso a las mismas será mediante escaleras metálicas correctamente instaladas, torres de acceso o andamio con escalera incorporada. - Para muros de altura menor o igual a los 4 (cuatro) metros el hormigonado y vibrado se realizará desde las plataformas colocadas a tal efecto. Dichas plataformas estarán protegidas en todo su perímetro. - En el caso de muros superiores a los 4 (cuatro) metros estas actividades se realizarán desde un cuerpo de andamio modular dotado con todos los elementos de protección y accesos adecuados o desde las plataformas de trabajo a las que se accederá por un andamio. - Esta totalmente prohibido, en caso de grandes alturas, que el personal se introduzca entre los paneles para el hormigonado de la estructura, para ello se realizaran ventanas o usaran vibradores lapa o neumáticos. - En el supuesto caso que sea necesario que personal de obra deba introducirse entre los paneles, se dispondrá de superficies de apoyo siempre por encima del nivel de hormigonado y permanecerá amarrado a un punto fijo.
Pisadas de objetos	<ul style="list-style-type: none"> - En todo momento se mantendrán limpias y ordenadas las zonas de trabajo.
Golpes y contactos con elementos móviles de las máquinas	<ul style="list-style-type: none"> - Dotar de la adecuada protección personal y velar por su utilización. - Se utilizará ropa ceñida, evitando así la ropa demasiado suelta como bufandas u otros atuendos que impidan trabajar con seguridad. - Se mantendrá una limpieza esmerada. Se eliminarán antes del vertido del hormigón puntas, restos de madera, redondos, maderas sin apilar y alambres.
Proyección de partículas	<ul style="list-style-type: none"> - Las cargas de los camiones no sobrepasarán los límites establecidos y reglamentarios. - Se prohibirá la presencia de operarios sobre el material cargado (especialmente si los equipos de transporte se encuentran en movimiento) y se adoptarán las medidas precisas para garantizar su seguridad - Los operarios que manejen el hormigón, además de la ropa normal de trabajo usarán obligatoriamente botas de goma, guantes y gafas antipartículas.
Atrapamiento por o entre objetos	<ul style="list-style-type: none"> - Se prohíbe permanecer o pasar por zonas de cargas estáticas suspendidas, haciendo revisar el estado del utensilio portante, en comprobación del buen estado de uso. Suspender cargas fuera de todo tajo o zona de tránsito.

<p>Atrapamiento por vuelco de máquinas</p>	<ul style="list-style-type: none"> - Respetar la velocidad de circulación en el interior de obras. - Los conductores de los camiones respetarán las normas del tajo, así como la señalización y normas para conductores de vehículos y las normas de seguridad para conductores de hormigonera. - Comprobar que la maquinaria a utilizar cumple con las normas de seguridad prescritas. Concretamente, la maquinaria eléctrica debe tener un conductor de puesta a tierra, si no lo tiene individualmente y estar protegida por disyuntor diferencial. - Se señalizarán las zonas de cruce de las vías por donde circule la maquinaria. - Prohibir el paso a toda persona ajena a la obra. - Balizar, señalizar y vallar el perímetro de la obra, así como los puntos singulares en el interior de la misma. - Establecer zonas de paso y acceso a la obra. - Se prohibirá terminantemente la presencia de trabajadores en el radio de acción de la maquinaria durante los trabajos, la cual obligatoriamente deberá mantener en todo momento activados sus elementos de señalización (rotativos luminosos, avisador acústico de marcha atrás, etc.).
<p>Caída de objetos por desplome, manipulación o desprendimiento</p>	<ul style="list-style-type: none"> - Comprobación previa al trabajo de la firmeza y seguridad del terreno. - Comprobación que el encofrado está bien colocado y acoplado. - Antes del inicio del hormigonado, se revisará la correcta disposición y estado de las redes de protección de los trabajos de estructura. - Se prohíbe concentrar cargas de hormigón en un solo punto. El vertido se realizará extendiendo el hormigón con suavidad sin descargas bruscas y en superficies amplias.
<p>Contactos eléctricos</p>	<ul style="list-style-type: none"> - Las partes en tensión de la maquinaria deben estar convenientemente aisladas y señalizadas. - La manipulación de las partes activas eléctricamente solamente se llevará a cabo por personal especializado correctamente formado y autorizado para ello. - Las conexiones se efectuarán siempre por medio de clavijas normalizadas, evitando también que los cableados y las conexiones obstruyan zonas de paso de personas y/o maquinaria. - La instalación, maquinaria y aparatos eléctricos contarán con sistemas de aislamiento adecuados, así como mecanismos de protección para evitar que las partes no activas entren accidentalmente en tensión. - Cuando se utilicen vibradores eléctricos habrá que tener en cuenta: conexión a tierra, cables conductores perfectamente aislados, desconectar la corriente cuando no se esté empleando. - Durante soldaduras, los elementos sometidos directamente llegan a adquirir temperaturas de fusión, por lo que no se deberá tocar directamente, siempre mediante medios o esperar a que la zona se enfríe. - Un buen mantenimiento de las herramientas, conservando en estado óptimo los elementos amortiguadores.

<p>Contactos con sustancias cáusticas o corrosivas</p>	<ul style="list-style-type: none"> - Se dispondrá de las fichas de los productos contaminantes y protocolo de actuación para cada caso. - Se evitará el contacto de las manos con la lechada. - Todo el personal que trabaje en posible contacto con las mezclas bituminosas debe hacer uso de guantes y ropa adecuada para evitar el daño a la piel producido por este material.
<p>Exposición a agentes físicos</p>	<ul style="list-style-type: none"> - Realizar un correcto mantenimiento de las maquinas. - Los vibradores estarán provistos de toma de tierra. - Los vibradores sólo pueden ser manejados por trabajadores en buen estado físico y habrá que adoptarse las medidas posibles para reducir las vibraciones transmitidas al operario por el vibrador. - Reducir la exposición a vibraciones alternando tareas o haciendo pausas. - Usos de elementos de protección frente a vibraciones, como guantes, fajas, muñequeras, etc. - Frente a la exposición prolongada será necesario situarse en zonas donde el nivel sonoro del ruido no sea molesto, y en casos de permanencia obligada el uso de equipo de protección individual.
<p>Otro: Trabajos sobre suelos húmedos o mojados</p>	<ul style="list-style-type: none"> - Uso de calzado aislante por parte de los trabajadores, tal y como indica la norma UNE-EN 50321:2000.
<p>Otro: Sobreesfuerzos por posturas inadecuadas</p>	<ul style="list-style-type: none"> - Se utilizarán las herramientas y medios auxiliares adecuados para el transporte de cada tipo de material. Se adecuarán los esfuerzos al estado físico y a la condición del trabajador. - Como norma para levantar cargas, se debe realizar mediante el esfuerzo de los músculos de las piernas, estando la carga durante el transporte lo más cerca del cuerpo posible. - No se manipularán nunca pesos superiores a 25 (veinticinco) Kg si es de forma continuada, y nunca más de 40 (cuarenta) Kg. Se evitarán posturas forzadas, si no fuera evitable se harán descansos.

Equipo de protección individual

- Casco de seguridad.
- Guantes impermeabilizados y de cuero.
- Guantes contra agresiones mecánicas y vibraciones.
- Calzado de seguridad.
- Calzado de goma o P.V.C. de seguridad.
- Gafas de seguridad.
- Ropa o chaleco reflectante de alta visibilidad.

Protecciones colectivas

- Protección de huecos, según proceda.
- Barandillas de seguridad.
- Pasarelas metálicas de seguridad para pasos sobre zanjas
- Las plataformas de trabajo (coronación de encofrado y del andamio) tendrán las siguientes dimensiones y características:
 - Longitud: la del encofrado
 - Anchura: Mínimo 60cms
 - Protección: Barandilla rígida en todo su contorno de al menos 90 (noventa) centímetros de altura formada por pasamanos, listón intermedio y rodapié.

Señalización y balizamiento

- Se colocarán señales de uso obligatorio de los equipos de protección individual listados.
- Se colocarán señales de advertencia de:
 - Peligro de caída de objetos.
 - Peligro de caída a distinto nivel.
 - Peligro maquinaria pesada en movimiento.
 - Peligro entrada y salida de camiones donde proceda.
- Señalización y balizamiento de la zona de actuación.

7 Trabajos con ferralla

Descripción

- Comprende los trabajos de ferrallado en los elementos estructurales y la colocación de armadura de zanjas y pozos

Maquinaria y medios auxiliares empleados

- Herramientas manuales y eléctricas

Identificación riesgos

- Cortes y heridas en manos y pies por manejo de redondos de acero.
- Aplastamientos durante las operaciones de carga y descarga de paquetes de ferralla.
- Aplastamiento durante las operaciones de montaje de armaduras.
- Los derivados de los eventuales roturas de redondos de acero durante el doblado.
- Sobreesfuerzos.

- Caídas al mismo nivel.
- Caídas a distinto nivel.
- Golpes por caída o giro descontrolado de la carga suspendida.
- Accidentes por eventual rotura de los hierros en el pretensado de los mismos.

Medidas preventivas

- Se habilitará en obra un espacio dedicado al acopio clasificado de los redondos de ferralla próximo al lugar de montaje de armaduras.
- Los paquetes de redondos se almacenarán en posición horizontal sobre durmientes de madera capa a capa, evitándose las alturas de las pilas superiores al 1,50 m.
- El transporte aéreo de paquetes de armaduras mediante grúa se ejecutará suspendiendo la carga de dos puntos separados mediante eslingas, siendo el ángulo superior, en el anillo de cuelgue que formen los hondillos de la eslinga entre sí, igual o menor que 90°.
- La ferralla montada (pilares, parrillas, etc.) se almacenará en los lugares designados a tal efecto.
- Se recogerán los desperdicios o recortes de acero.
- Se efectuará un barrido de puntas, alambres, y recortes de ferralla en torno al banco de trabajo.
- La ferralla montada se transportará al punto de ubicación suspendida del gancho de la grúa mediante eslingas (o balancín) que la sujetarán de dos puntos distantes para evitar deformaciones y desplazamientos no deseados.
- Queda prohibido el transporte aéreo de armaduras de pilares en posición vertical.
- Se transportarán suspendidos de dos puntos mediante eslingas hasta llegar próximos al lugar de ubicación, depositándose en el suelo. Sólo se permitirá el transporte vertical para la ubicación exacta "in situ".
- Se prohíbe trepar por las armaduras en cualquier caso.
- Las maniobras de ubicación "in situ" de ferralla montada se guiarán mediante un equipo de tres hombres; dos, guiarán mediante sogas en dos direcciones la pieza a situar, siendo las instrucciones del tercero que procederá manualmente a efectuar las correcciones de aplomado.

Protecciones colectivas y señalización

- Señalización y balizamiento de la zona de actuación mediante cinta de balizamiento y valla tipo ayuntamiento.
- Colocación de tableros que actúen de "camino seguros" en vez de pisar directamente sobre las armaduras.
- Setas de protección de armaduras

Equipos de protección individual

- Los equipos de protección individual (EPI's) tendrán la marca de conformidad CE.
- Casco de polietileno.
- Guantes de cuero.
- Botas de seguridad.
- Botas de goma o de P.V.C. de seguridad.
- Ropa de trabajo.
- Cinturón porta-herramientas.

8 Perforación e inyectado de adhesivo

Descripción

- Perforación en estructura de hormigón armado e inyectado continuo de adhesivo de aplicación *unilateral de resinas resistente a ambientes marinos para uso estructural*

Maquinaria y medios auxiliares empleados

- Máquina taladradora
- Equipo de inyección de resinas

Identificación riesgos

- Caídas al mismo y a distinto nivel.
- Golpes con objetos o herramientas manuales.
- Cortes.
- Electrocutaciones.
- Heridas punzantes en pies y manos.
- Proyecciones.
- Salpicaduras de hormigón en los ojos.
- Erosiones y contusiones.
- Sobreesfuerzos.
- Polvo, ruidos y vibraciones.
- Dermatitis por contacto con las resinas
- Ruido

Medidas preventivas

En las operaciones con la máquina taladradora:

Normas generales

- Protegerse la vista con gafas adecuadas.
- Utilizar la broca adecuada al material a trabajar, pues de lo contrario, aparte de que no se realizará bien el trabajo, podemos tener un accidente.
- Nunca forzar en exceso la máquina y mantenerla siempre perfectamente sujeta durante el taladrado, si es posible mediante un soporte vertical.
- Sujetar firmemente la pieza a trabajar. Sobre todo las piezas pequeñas, láminas o chapas delgadas conviene que estén perfectamente sujetas, ya que al ser ligeras, se puede producir un efecto de tornillo por el cual en el momento que atravesamos la pieza, ésta sube por la broca pudiendo dañar las manos u otra parte del cuerpo.
- Apagar la máquina para un cambio de broca o limpieza de la misma.
- Utilizar taladros con marcado CE prioritariamente o adaptadas al RD 1215/1997.
- Es necesaria formación específica para la utilización de cada uno de los equipos.
- Seguir en todo momento las recomendaciones e instrucciones del fabricante.
- Mantener las zonas de trabajo limpias y ordenadas.
- Deben evitarse o minimizarse las posturas forzadas y los sobreesfuerzos durante el trabajo.

Normas de uso y mantenimiento

- Antes de empezar a trabajar, limpiar los posibles derrames de aceite o combustible que puedan existir.
- Evitar la presencia de cables eléctricos en las zonas de paso.
- Evitar entrar en contacto con el accesorio de giro en rotación.
- Se tiene que disponer de empuñadura auxiliar para una mejor sujeción y de interruptor con freno de inercia, de forma que al dejar de apretar se pare la máquina de manera automática.
- Tienen que ser reparados por personal autorizado.
- La conexión o suministro eléctrico se tiene que realizar con manguera antihumedad.
- Las operaciones de limpieza y mantenimiento se han de efectuar previa desconexión de la red eléctrica o de la batería.
- Realizar estas operaciones con equilibrio estable, colocando de forma correcta los pies.
- Se ha de escoger el accesorio de corte o penetración adecuada para el material que se tenga que agujerear.
- Se tienen que sustituir inmediatamente las herramientas gastadas o agrietadas.
- Desconectar este equipo de la red eléctrica o extraer la batería, cuando no se utilice.
- Realizar mantenimientos periódicos de estos equipos.
- El cambio del accesorio tiene que realizarse con el equipo parado.
- Hay que verificar que los accesorios están en perfecto estado antes de su colocación.

En las operaciones con la resina:

- Se habilitará en obra un espacio dedicado al acopio clasificado de los redondos de ferralla próximo al lugar de montaje de armaduras.
- La aplicación de resinas deberá ser ejecutado por operarios especialistas o expresamente cualificados por el *fabricante*.
- La aplicación del producto en los elementos deberán ser recomendado por el fabricante.
- Los adhesivos deberán extenderse uniformemente sobre las piezas a unir y siempre antes de que pase el tiempo *máximo de aplicación especificado por el fabricante*.
- La ejecución se realizará de acuerdo con las especificaciones contenidas en el Proyecto o en su defecto con arreglo *a las instrucciones del fabricante*.
- Para la aplicación de los productos a base de resina epoxi, los locales de trabajo deberán estar iluminados *adecuadamente*.
- Para la aplicación de los productos a base de resina epoxi, los locales de trabajo deberán estar ventilados *adecuadamente, empleándose las mascarillas y epis apropiados y recomendados por el fabricante*.
- Se procurará en todo momento que los recipientes estén alejados de cualquier foco de calor, fuego o chispa que pueda provocar un accidente.
- Se prohibirá soldar en los alrededores de la aplicación de los productos. Para ello deberá señalizarse *convenientemente la zona de seguridad*.
- Se prestará especial atención al lugar de acopio de los productos a base de resina epoxi, comprobando que el local *está bien ventilado y su temperatura es la adecuada*.
- Deberán tomarse precauciones para evitar atmósferas inflamables por la volatilización de los productos.
- Los operarios deberá protegerse convenientemente del contacto, mediante el uso de guantes.
- En las irritaciones de la piel causadas por contacto, deberá someterse a examen médico lo antes posible.
- Su manipulación y forma de empleo estará de acuerdo con las recomendaciones del proveedor, reglas usuales de *buena práctica y las instrucciones de la Dirección de Obra*

Protecciones colectivas y señalización

- Balizamiento mediante cinta balizadora de la zona de actuación
- Valla tipo ayuntamiento en el perímetro de la zona de actuación
- Señalización de acuerdo con los riesgos indicados

Equipos de protección individual

- Calzado de seguridad.
- Chaleco/ropa alta visibilidad.
- Casco de protección frente a riesgos mecánicos.
- Guantes de protección.
- Gafas de protección anti impacto.
- Protección auricular frente al ruido.

9 Colocación de tubos

Unidades en las que aplica:

Instalación en canalización existente de tubo curvable corrugado de polietileno, de doble capa, lisa la interior y corrugada la exterior, de 160 mm de diámetro nominal, con hilo guía incorporado.

Identificación de riesgos:

- Caída de personas a distinto nivel.
- Caída de personas al mismo nivel.
- Golpes por objetos o herramientas.
- Sobreesfuerzos.
- Contactos eléctricos
- Proyección de fragmento o partículas.

Normas preventivas:

- Mantener despejadas las zonas de trabajo.
- Se deberá cumplir con las medidas preventivas que se incluyen en el capítulo "Equipos de trabajo": escaleras y herramientas manuales.
- Delimitar las zonas de trabajo.
- Para estos trabajos no está previsto pero en caso de trabajos con escalera manual a una altura superior a 2 metros será obligatoria la utilización de un arnés y cuerda absorbedor de energía anclado a un punto sólido y resistente (los puntos de anclaje se estudiarán y se decidirán a pie de instalación ya que hay valorar numerosos factores para su colocación).
- Se solicitará al responsable de la instalación de cualquier aspecto que se tenga que tener en cuenta para el correcto desempeño de la actividad laboral.
- Los trabajadores que realicen el transporte del material deberán usar casco de seguridad, guantes de cuero y lona (tipo americano), y botas de cuero de seguridad.

- Queda prohibida la manipulación de cualquier cable que no sea el que deba instalarse
- La iluminación mínima en las zonas de trabajo debe ser de 100 lux, medidos a una altura sobre el pavimento de dos metros.
- Si es necesaria la iluminación mediante portátiles, se efectuará utilizando "portalámparas estancos con mango aislante" y rejilla de protección de la bombilla.
- Las herramientas a utilizar por las electricistas instaladoras, estarán protegidas por doble aislamiento (categoría II).
- Las herramientas de los instaladores eléctricos cuyo aislamiento esté deteriorado serán retiradas y sustituidas por otras en buen estado, de forma inmediata.
- Los trabajos de instalación se efectuarán sin tensión en las líneas, verificándose esta circunstancia mediante un comprobador de tensión.
- Pare este proyecto no está previsto, pero si se tiene que tirar cable por patinillos,
- previamente se tendrá que preguntar a la propiedad si existen protecciones colectivas en el mismo para poder trabajar con seguridad. Nunca se pisará la zona de trámex sin antes haber certificado la propiedad la estabilidad del mismo. Si en el patinillo existe una zona desprotegida, con riesgo de caída, no se trabajará en el patinillo hasta que no se instale una línea de vida, a la cual el trabajador pueda anclarse.
- Trabajos con fibra óptica:
- Debe evitarse la interposición directa de los ojos en el camino óptico de salida de la fibra.
- Todos los puntos en donde la fibra esté terminada en un conector óptico de acceso deberán protegerse con sus correspondientes tapones para evitar la salida de los haces de luz.
- En los equipos de medida, se debe apagar la salida luminosa cuando se realice el cambio de conexiones.
- Queda prohibido enfrentar directamente las fibras al ojo para comprobar la limpieza de conectores o terminaciones de la fibra.

Equipos de Protección Individual:

- Botas de trabajo.
- Guantes de cuero.
- Chaleco reflectante.
- Casco de seguridad

10 Trabajos de albañilería

UNIDADES APLICABLES

Ayudas de albañilería para la colocación de marcos y tapas en aquetas.

MAQUINARIA Y MEDIOS AUXILIARES EMPLEADOS

- Herramientas manuales y eléctricas (llana, paleta, fratás, reglas, talocha, paletín, rozadora radial, etc.)
- Carretilla manual
- Escaleras homologadas

RELACIÓN DE RIESGOS PREVISIBLES

- Caída de personas al mismo nivel

- Caída de personas a distinto nivel
- Golpes con objetos y herramientas
- Contacto con sustancias nocivas o tóxicas
- Sobreesfuerzos
- Riesgo por contacto eléctrico

RIESGOS Y MEDIDAS PREVENTIVAS

Caídas de personas al mismo nivel	<p>Se mantendrán el orden y la limpieza de los lugares de trabajo.</p> <p>Se mantendrán buenas condiciones de iluminación y señalización.</p>
Golpes/cortes con objetos y herramientas	<p>Se mantendrán el orden y la limpieza en los lugares de trabajo.</p> <p>Antes de la utilización de cualquier máquina-herramienta, se comprobará que se encuentra en óptimas condiciones y con todos los mecanismos y protectores de seguridad, instalados en buen estado, para evitar accidentes.</p> <p>La herramienta se almacenará en lugar previsto, con orden y limpieza</p>
Contacto con sustancias nocivas o tóxicas	<p>Se recomienda el uso de guantes y gafas de protección para evitar alérgicas o abrasiones por contacto o salpicaduras de sustancias propias del mortero y hormigón, entre otros.</p> <p>Se dispondrá de las fichas de los productos contaminantes y protocolo de actuación para cada caso.</p>
Sobreesfuerzos	<p>Se utilizarán las herramientas y medios auxiliares adecuados para el transporte de cada tipo de material. Se adecuarán los esfuerzos al estado físico y a la condición del trabajador.</p> <p>Como norma para levantar cargas se debe realizar mediante el esfuerzo de los músculos de las piernas, estando la carga durante el transporte lo más cerca del cuerpo posible.</p> <p>No se manipularán nunca pesos superiores a 25 Kg, si es de forma continuada, y nunca más de 40 Kg.</p> <p>Se evitarán posturas forzadas. Si no fuera evitable, se harán descansos.</p>
Riesgo por contacto eléctrico	<p>Toda herramienta y maquinaria eléctrica, una vez finalizado su uso, se apagará y guardará en las zonas habilitadas para su almacenamiento.</p>

PROTECCIONES COLECTIVAS Y SEÑALIZACIÓN

- Balizamiento y señalización de la zona de actuación.
- Señalización de la ruta de evacuación.
- Carcasas o resguardos de las partes móviles de las máquinas
- Redes de protección de huecos

EQUIPOS DE PROTECCIÓN INDIVIDUAL (EPIS)

- Casco de seguridad contra impactos
- Protecciones auditivas
- Gafas de seguridad contra impactos.
- Ropa de trabajo
- chaleco reflectante
- Guantes de protección frente agresiones mecánicas.
- Calzado de seguridad con puntera y plantilla metálica contra golpes y perforación.
- Mascarilla
- Gafas de seguridad
- Arnés de seguridad (en caso de realizar trabajos en altura).

11 Manejo manual de cargas

Descripción

Se entenderá por manipulación manual de cargas cualquier operación de transporte o sujeción de una carga por parte de uno o varios trabajadores, así como el levantamiento, la colocación, el empuje, la tracción o el desplazamiento, que por sus características o condiciones ergonómicas inadecuadas entrañe riesgos, particulares dorsolumbares, para los trabajadores.

Riesgos asociados a esta actividad

- Caídas a distinto nivel
- Caídas al mismo nivel
- Caída de objetos por manipulación
- Pisadas sobre objetos
- Golpes contra objetos inmóviles
- Golpes por objetos o herramientas
- Sobreesfuerzos
- Inhalación o ingestión de sustancias nocivas.

Medidas preventivas

Caídas a distinto nivel	<ul style="list-style-type: none"> – Siempre que durante la actividad se presente este riesgo, el operario deberá contar con la protección colectiva (redes de seguridad, marquesinas, barandillas, pasarelas y/o líneas de vida) o individual (arnés fijado a un elemento de anclaje fuerte) correspondiente.
Caídas al mismo nivel	<ul style="list-style-type: none"> – Se mantendrá el orden y limpieza en la zona de trabajo.
Caída de objetos por manipulación	<ul style="list-style-type: none"> – No realizar movimientos bruscos durante la manipulación o transporte de cargas. – No manipular ni transportar materiales de pesos excesivos para la persona. – Antes de levantar la carga, hay que examinarla para detectar esquinas puntiagudas, suciedad, etc., y decidir, según su forma, peso y volumen, el mejor lugar para sujetarla.

	<ul style="list-style-type: none"> - Cuando el traslado de estos materiales se tiene que hacer utilizando elementos auxiliares como escaleras, andamios o similares, estos elementos tienen que ser utilizados de forma adecuada. - En el momento de iniciar el levantamiento de la carga, los pies han de estar separados a una distancia equivalente a la anchura de los hombros.
Pisadas sobre objetos	<ul style="list-style-type: none"> - Se limpiará la zona de trabajo lo antes posible. - Los restos, materiales o herramientas no se dejarán en la zona de trabajo donde puedan interrumpir el paso.
Golpes contra objetos inmóviles	<ul style="list-style-type: none"> - No utilizar ropa holgada, ni joyas. - Los materiales de obra se tienen que colocar en zonas de almacenamiento de forma perfectamente ordenada. - Se ha de evitar la presencia de materiales aptos para ser utilizados o residuos generados por la obra: escombros, hierros, plásticos, etc., en zonas de paso o trabajo. - Los residuos generados en el almacén se tienen que segregar en los contenedores habilitados para esta actividad.
Golpes por objetos o herramientas	<ul style="list-style-type: none"> - Utilizar las herramientas únicamente para su uso específico. - Cuando sea necesario, los trabajadores tienen que disponer de instrucciones precisas sobre el uso de las herramientas y las medidas de seguridad asociadas. - Antes de utilizar una herramienta, hay que verificar su correcto estado. - Para llevar las herramientas hay que utilizar cajas o maletas portaherramientas, cartucheras fijadas a la cintura o sistemas similares. - El mantenimiento de las herramientas es fundamental para conservarlas en buen estado para su utilización. Hay que realizar inspecciones periódicas para mantenerlas en buen estado, limpias y afiladas, y con las articulaciones engrasadas. - Se mantendrá una distancia de seguridad alrededor de la herramienta que está siendo utilizada.

Sobreesfuerzos

- Se utilizarán las herramientas y medios auxiliares adecuados para el transporte de cada tipo de material. Se adecuarán los esfuerzos al estado físico y a la condición del trabajador.
- Como norma para levantar cargas, se debe realizar mediante el esfuerzo de los músculos de las piernas, estando la carga durante el transporte lo más cerca del cuerpo posible.
- No se manipularán nunca pesos superiores a 25 (veinticinco) Kg si es de forma continuada, y nunca más de 40 (cuarenta) Kg. Se evitarán posturas forzadas, si no fuera evitable se harán descansos.

Inhalación o ingestión de sustancias nocivas.

-

Proceso para un correcto levantamiento de cargas

Para levantar una carga hay que aproximarse a ella. El centro de gravedad de la persona debe estar lo más próximo que sea posible y por encima del centro de gravedad de la carga.

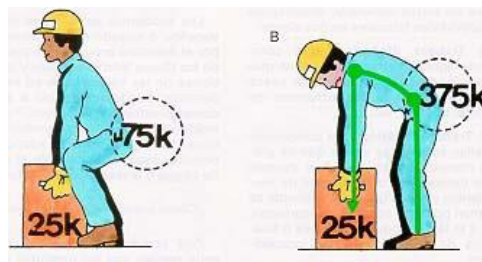

El equilibrio imprescindible para levantar una carga correctamente, sólo se consigue si los pies están bien situados:

- Enmarcando la carga
- Ligeramente separados
- Ligeramente adelantado uno respecto del otro.

Para levantar una carga, el centro de gravedad del operario debe situarse siempre dentro del polígono de sustentación.



Técnica segura del levantamiento:

- Sitúe el peso cerca del cuerpo.
- Mantenga la espalda plana.
- No doble la espalda mientras levanta la carga.
- Use los músculos más fuertes, como son los de los brazos, piernas y muslos.
- Asir mal un objeto para levantarlo provoca una contracción involuntaria de los músculos de todo el cuerpo. Para mejor sentir un objeto al cogerlo, lo correcto es hacerlo con la palma de la mano y la base de los dedos. Para cumplir este principio y tratándose de objetos pesados, se puede, antes de asirlos, prepararlos sobre calzos para facilitar la tarea de meter las manos y situarlas correctamente. Las cargas deben levantarse manteniendo la columna vertebral recta y alineada.



- Para mantener la espalda recta se deben "meter" ligeramente los riñones y bajar ligeramente la cabeza. El arquear la espalda entraña riesgo de lesión en la columna, aunque la carga no sea demasiado pesada.



- La torsión del tronco, sobre todo si se realiza mientras se levanta la carga, puede igualmente producir lesiones.

En este caso, es preciso descomponer el movimiento en dos tiempos:

- Primero levantar la carga y luego girar todo el cuerpo moviendo los pies a base de pequeños desplazamientos.
- O bien, antes de elevar la carga, orientarse correctamente en la dirección de marcha que luego tomaremos, para no tener que girar el cuerpo.

- Utilizaremos los músculos de las piernas para dar el primer impulso a la carga que vamos a levantar. Para ello flexionaremos las piernas, doblando las rodillas, sin llegar a sentarnos en los talones, pues entonces resulta difícil levantarse (el muslo y la pantorrilla deben formar un ángulo de más de 90°)

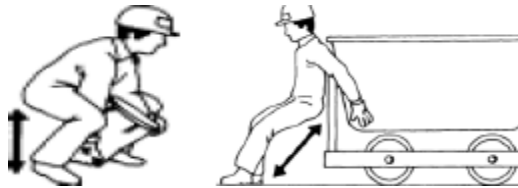

En la medida de lo posible, los brazos deben trabajar a tracción simple, es decir, estirados. Los brazos deben mantener suspendida la carga, pero no elevarla.



La carga se llevará de forma que no impida ver lo que tenemos delante de nosotros y que estorbe lo menos posible al andar natural.

En el caso de levantamiento de un bidón o una caja, se conservará un pie separado hacia atrás, con el fin de poderse retirar rápidamente en caso de que la carga bascule.



Para transportar una carga, ésta debe mantenerse pegada al cuerpo, sujetándola con los brazos extendidos, no flexionados.

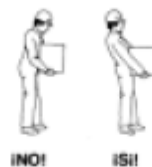

Este proceder evita la fatiga inútil que resulta de contraer los músculos del brazo, que obliga a los bíceps a realizar un esfuerzo de quince veces el peso que se levanta

La utilización del peso de nuestro propio cuerpo para realizar tareas de mantenimiento manual permite reducir considerablemente el esfuerzo a realizar con las piernas y brazos.

El peso del cuerpo puede ser utilizado:

1. Empujando para desplazar un móvil (carretilla, por ejemplo), con los brazos extendidos y bloqueados para que nuestro peso se transmita íntegro al móvil.
2. Tirando de una caja o un bidón que se desea tumbar, para desequilibrarlo.

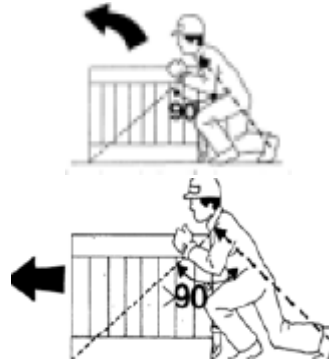

3. Si el ángulo formado por la dirección de empuje y la diagonal es mayor de 90°, lo que conseguimos es hacer deslizar a la caja hacia adelante, pero nunca levantarla.



4. Para depositar en un plano inferior algún objeto que se encuentre en un plano superior, aprovecharemos su peso y nos limitaremos a frenar su caída.
5. Para levantar una carga que luego va a ser depositada sobre el hombro, deben encadenarse las operaciones, sin pararse, para aprovechar el impulso que hemos dado a la carga para despejarla del suelo.

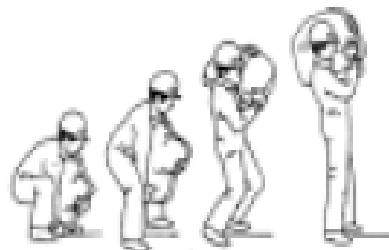

6. Las operaciones de manutención en las que intervengan varias personas deben excluir la improvisación, y a que una falsa maniobra de uno de los portadores puede lesionar a varios. - Debe designarse un jefe de equipo que dirigirá el trabajo y que deberá atender a:
7. La evaluación del peso de la carga a levantar para determinar el número de portadores precisos, el sentido del desplazamiento, el recorrido a cubrir y las dificultades que puedan surgir.
8. La determinación de las fases y movimientos de que se compondrá la maniobra.
9. La explicación a los portadores de los detalles de la operación (ademanes a realizar, posición de los pies, posición de las manos, agarre, hombro a cargar, cómo pasar bajo la carga, etc.)
10. La situación de los portadores en la posición de trabajo correcta, reparto de la carga entre las personas según su talla (los más bajos delante en el sentido de la marcha).
11. El transporte se debe efectuar:
12. Estando el portador de detrás ligeramente desplazado del de delante, para facilitar la visibilidad de aquél.
13. A contrapié, (con el paso desfasado), para evitar las sacudidas de la carga.
14. Asegurando el mando de la maniobra; será una sola persona (el jefe de la operación), quién dé las órdenes preparatorias, de elevación y transporte.

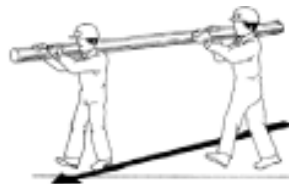

15. Se mantendrán libres de obstáculos y paquetes los espacios en los que se realiza la toma de cargas.
16. Los recorridos, una vez cogida la carga, serán lo más cortos posibles.
17. Nunca deben tomarse las cajas o paquetes estando en situación inestable o desequilibrada. - Conviene preparar la carga antes de cogerla.
18. Aspirar en el momento de iniciar el esfuerzo.
19. El suelo se mantendrá limpio para evitar cualquier resbalón.
20. Si los paquetes o cargas pesan más de 50 Kg., aproximadamente, la operación de movimiento manual se realizará por dos operarios.
21. Se utilizarán guantes y calzado para proteger las manos y pies de la caída de objetos.
22. En cada hora de trabajo deberá tomarse algún descanso o pausa. Cualquier malestar o dolor debe ser comunicado a efectos de la correspondiente intervención del servicio médico.



Equipos de protección individual

Los equipos de protección personal a utilizar por los operarios de estas actividades serán:

23. Casco de seguridad.
24. Calzado de seguridad.
25. Guantes de trabajo.
26. chaleco reflectante.

12 Transporte y acopio de materiales

Identificación de riesgos

- Caída de personas a distinto nivel.
- Caída de personas al mismo nivel.
- Caída de objetos por manipulación.
- Pisadas sobre objetos.
- Golpes por objetos o herramientas.
- Atrapamiento por y entre objetos.
- Pinchazos y cortes en las manos por el manejo de los materiales y sus elementos.
- Sobreesfuerzos por posturas forzadas

Normas preventivas

- Delimitar la zona de trabajo con señalización de prohibido el paso y conos reflectantes o cinta bicolor.
- Mantener la atención en los desplazamientos, evitando distracciones y prisas que puedan provocar un accidente.
- Durante las operaciones de desplazamiento de los materiales se debe mantener la visibilidad en la dirección del desplazamiento.
- Durante el desembalaje de los equipos a instalar, los desechos deben liberarse según se producen, apilándolos y separándolos de la zona de desembalaje para evitar caídas
- del personal al tropezar con ellos accidentalmente.
- Si los elementos a transportar pesan más de 15 Kg. se deberá hacer uso de un medio auxiliar mecánico para el transporte de cargas.
- Especial cuidado en el uso de la carretilla manual. Se deberá cumplir con las medidas preventivas que se incluyen en el capítulo "Medios Auxiliares" carretilla manual.

Equipos de Protección Individual

- Botas de trabajo
- Guantes contra el riesgo de corte.
- Ropa de trabajo.
- Chaleco reflectante.

Protecciones colectivas

No es necesario poner protecciones colectivas en esta actividad

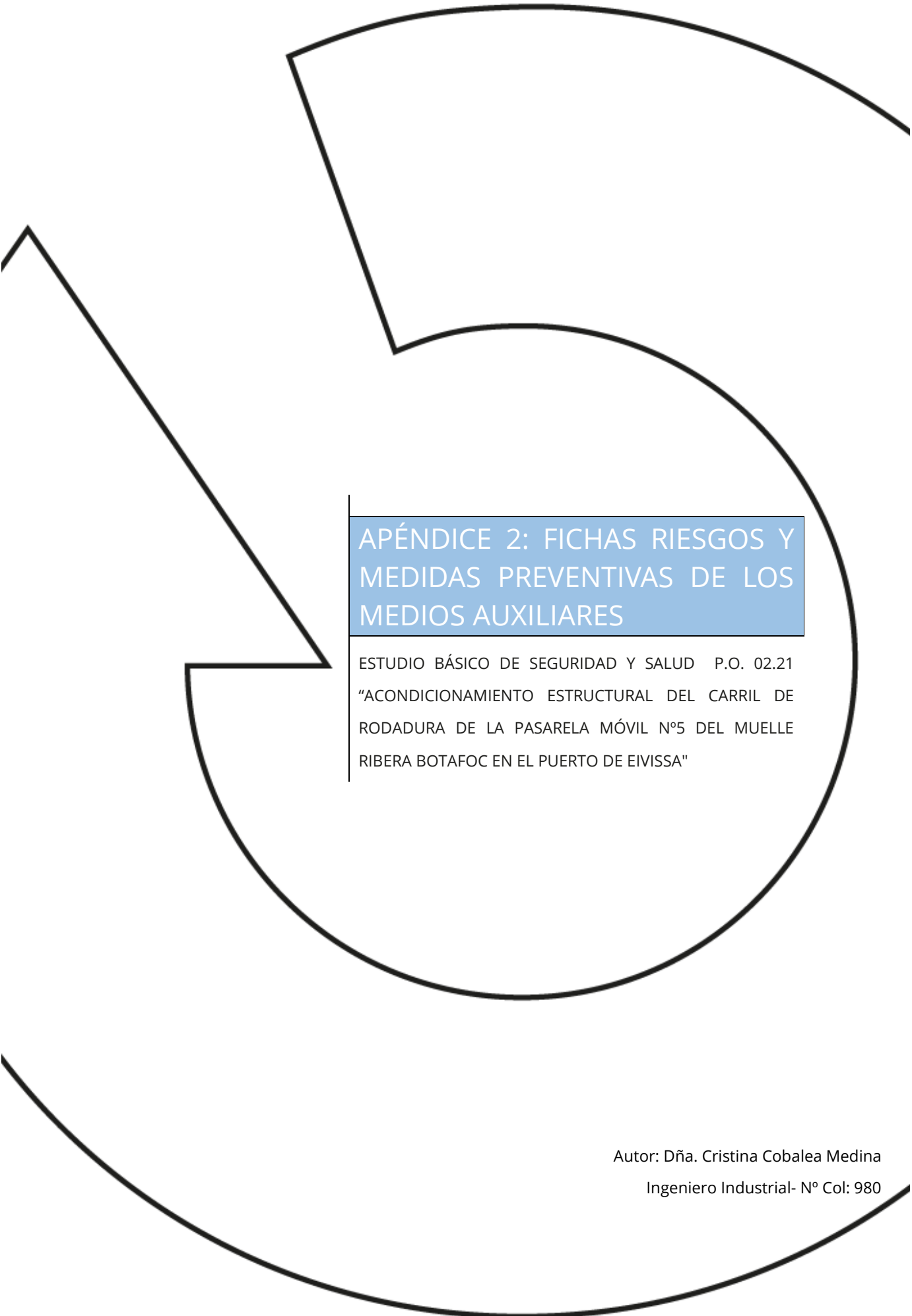

APÉNDICE 2: FICHAS RIESGOS Y MEDIDAS PREVENTIVAS DE LOS MEDIOS AUXILIARES

ESTUDIO BÁSICO DE SEGURIDAD Y SALUD P.O. 02.21
"ACONDICIONAMIENTO ESTRUCTURAL DEL CARRIL DE
RODADURA DE LA PASARELA MÓVIL Nº5 DEL MUELLE
RIBERA BOTAFOC EN EL PUERTO DE EIVISSA"

Autor: Dña. Cristina Cobalea Medina
Ingeniero Industrial- Nº Col: 980

1 Escalera manual

Descripción

Escaleras rectas transportables, constituidas por dos travesaños paralelos y peldaños equidistantes, empleadas para trabajos en altura de diversa índole.

Relación de riesgos

- Caídas a distinto nivel.
- Golpes por objetos y herramientas.
- Sobreesfuerzos.

Riesgos y medidas preventivas

- Las escaleras de mano tendrán la resistencia y los elementos de apoyo necesarios para que su utilización no suponga riesgo de caída. Su estabilidad quedará garantizada en la base y, en su caso, en la parte superior (sujeta al paramento). Se deben utilizar escaleras de mano con calzos antideslizantes y antivuelco.
- Queda prohibido el uso de escaleras de mano de construcción improvisadas (pallets, maderas, etc.).
- Las escaleras se deben colocar formando un ángulo aproximado de 75° con la horizontal.
- Los largueros deben sobrepasar, en al menos un metro, el borde superior de la superficie a la que se acceda.
- No se debe superar el peso máximo previsto por el fabricante. Al ser el peso máximo un dato normalmente desconocido en obra se tomará como precaución el que no se utilice la misma escalera dos personas a la vez.
- El trabajo a más de 3,5 metros de altura, que requieran movimientos o esfuerzos que pongan en peligro la estabilidad del trabajador sólo se realizará si se utiliza arnés de seguridad.
- No se emplearán escaleras de madera pintadas, por la dificultad que supone la detección de sus posibles defectos.

Equipos de protección individual (EPIs)

- Arnés de seguridad en trabajos a más de 2 metros.
- Botas de seguridad.
- Casco de protección frente a riesgos mecánicos.
- Chaleco reflectante y ropa de alta visibilidad.
- Guantes de protección.

2 Carretilla de mano

Descripción

Equipo de trabajo consistente en un recipiente de forma prismática al que se le ha colocado una rueda en su parte anterior y mangos en la posterior. Se emplea para el transporte de materiales.

Relación de riesgos

- Golpes contra objetos inmóviles.
- Sobreesfuerzos.

Medidas preventivas

- Utilizar ruedas de goma.
- Es necesario que el usuario de la carretilla de mano la conduzca a una velocidad adecuada.
- Deben evitarse o minimizarse las posturas forzadas y los sobreesfuerzos durante el trabajo.
- Prohibir el transporte de personas.
- No sobrecargar la carretilla
- Distribuir homogéneamente la carga y, si fuese necesario, atarla correctamente.
- Dejar un margen de seguridad en la carga de materiales líquidos en la carretilla para evitar vertidos.
- Velar para que la rueda neumática disponga en todos los casos de la presión de aire adecuada.

Equipos de protección individual (EPIs)

- Botas de seguridad.
- Chaleco/ropa alta visibilidad.
- Casco de protección frente a riesgos mecánicos.
- Guantes de protección.

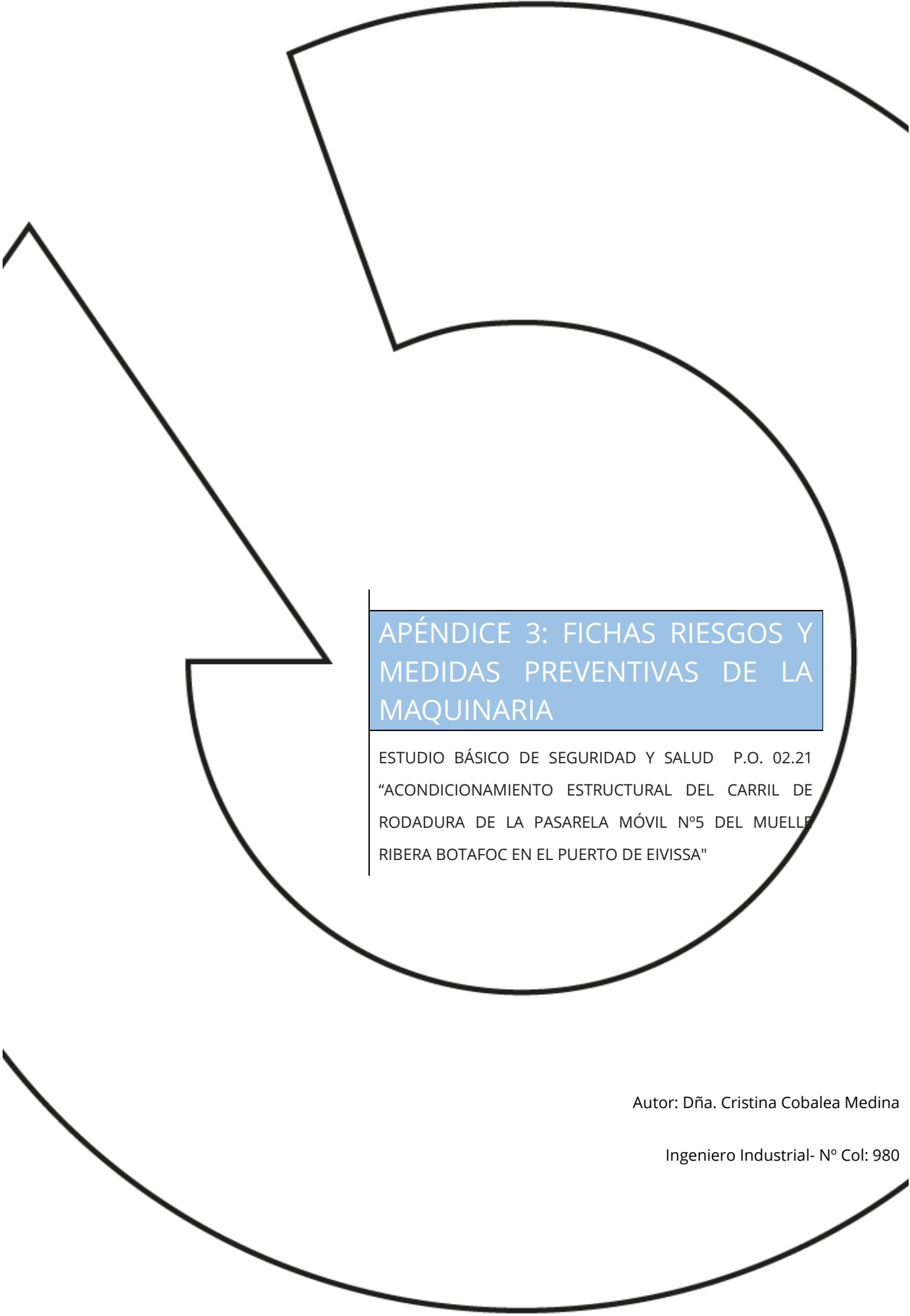

APÉNDICE 3: FICHAS RIESGOS Y MEDIDAS PREVENTIVAS DE LA MAQUINARIA

ESTUDIO BÁSICO DE SEGURIDAD Y SALUD P.O. 02.21
"ACONDICIONAMIENTO ESTRUCTURAL DEL CARRIL DE
RODADURA DE LA PASARELA MÓVIL Nº5 DEL MUELLE
RIBERA BOTAFOC EN EL PUERTO DE EIVISSA"

Autor: Dña. Cristina Cobalea Medina

Ingeniero Industrial- Nº Col: 980

1 Máquinas herramientas

Relación de riesgos previsibles

- Cortes y/o erosiones en la piel.
- Exposiciones a contactos eléctricos.
- Exposición al ruido.
- Golpes por objetos o herramientas.
- Proyección de fragmentos o partículas.
- Pisadas sobre objetos.

Medidas preventivas

Normas generales

- Utilizar herramientas eléctricas con marcado CE prioritariamente o adaptadas al RD 1215/1997.
- Es necesaria formación específica para la utilización de cada uno de los equipos.
- Seguir en todo momento las recomendaciones e instrucciones del fabricante.
- Mantener las zonas de trabajo limpias y ordenadas.
- Deben evitarse o minimizarse las posturas forzadas y los sobreesfuerzos durante el trabajo.

Normas de uso y mantenimiento

- Antes de empezar a trabajar, limpiar los posibles derrames de aceite o combustible que puedan existir.
- Evitar la presencia de cables eléctricos en las zonas de paso.
- Evitar entrar en contacto con el accesorio de giro en rotación.
- Se tiene que disponer de empuñadura auxiliar para una mejor sujeción y de interruptor con freno de inercia, de forma que al dejar de apretar se pare la máquina de manera automática.
- Tienen que ser reparados por personal autorizado.
- La conexión o suministro eléctrico se tiene que realizar con manguera antihumedad.
- Las operaciones de limpieza y mantenimiento se han de efectuar previa desconexión de la red eléctrica o de la batería.
- Realizar estas operaciones con equilibrio estable, colocando de forma correcta los pies.
- Se ha de escoger el accesorio de corte o penetración adecuada para el material que se tenga que agujerear.
- Se tienen que sustituir inmediatamente las herramientas gastadas o agrietadas.
- Desconectar este equipo de la red eléctrica o extraer la batería, cuando no se utilice.
- Realizar mantenimientos periódicos de estos equipos.
- El cambio del accesorio tiene que realizarse con el equipo parado.
- Hay que verificar que los accesorios están en perfecto estado antes de su colocación.

Equipos de protección individual (EPIs)

- Botas de seguridad.
- Chaleco/ropa alta visibilidad.
- Casco de protección frente a riesgos mecánicos.

- Guantes de protección.
- Gafas de protección anti impacto.
- Protección auricular frente al ruido.

2 Herramientas manuales

Descripción

Equipos de trabajo utilizados generalmente de forma individual que únicamente requieren para su accionamiento la fuerza motriz humana: martillos, mazas, hachas, punzones, tenazas, alicates, palas, cepillos, palancas, gatos, rodillos, pies de cabra, destornilladores, etc.

Relación de riesgos previsibles

- Caída de objetos por manipulación.
- Caída de objetos desprendidos.
- Pisadas sobre objetos.
- Golpes por objetos o herramientas.
- Proyección de fragmentos o partículas.
- Sobreesfuerzos.
- Posturas forzadas.

Medidas preventivas

Recomendaciones generales

- Se tiene que formar previamente al usuario acerca de cómo funciona la herramienta y la forma de utilizarla de la manera más segura, evitando que los dedos, manos o cualquier parte del cuerpo pueda verse afectada por la herramienta.
- Deben evitarse o minimizarse las posturas forzadas y los sobreesfuerzos durante el trabajo.

Recomendaciones particulares

- Utilizarlas adecuadamente y para su uso específico.
- Cuando sea necesario, los trabajadores tienen que disponer de instrucciones precisas sobre el uso de las herramientas y las medidas de seguridad asociadas.
- Al transportar herramientas (quedan excluidas las de volumen importante):
 - Los trabajadores no las tienen que transportar ni en las manos ni en los bolsillos.
 - Llevarlas en cajas o maletas portaherramientas, con las partes punzantes protegidas.
 - Para subir a una escalera, poste, andamio o similar, hay que utilizar una cartera o cartuchera fijada a la cintura, o un bolso bandolera, de forma que queden las manos libres.

- El mantenimiento de las herramientas es fundamental para conservarlas en buen estado para su utilización. Hay que realizar inspecciones periódicas para mantenerlas en buen estado, limpias y afiladas y con las articulaciones engrasadas.

Equipos de protección individual (EPIs)

- Botas de seguridad.
- Chaleco/ropa alta visibilidad.
- Casco de protección frente a riesgos mecánicos.
- Guantes de protección.
- Gafas de protección anti impacto.
- Protección auricular frente.

3 Taladro portátil

Identificación de riesgos:

- Contacto con la energía eléctrica.
- Atrapamiento por o entre objetos.
- Erosiones en las manos.
- Cortes.
- Proyección de fragmentos o partículas.
- Los derivados de la rotura o mal montaje de la broca.

Normas preventivas:

- En esta obra, los taladradores manuales estarán dotados de doble aislamiento eléctrico.
- Los taladros portátiles serán reparados por personal especializado.
- La conexión o suministro eléctrico a los taladros portátiles, se realizará mediante manguera antihumedad a partir del cuadro de planta, dotada con clavijas macho hembra estancas.
- Se prohíbe expresamente depositar en el suelo o dejar abandonado conectado a la red eléctrica, el taladro portátil.

Equipos de Protección Individual:

- Ropa de trabajo.
- Calzado de seguridad.
- Gafas de seguridad (anti proyecciones).
- Guantes de cuero.

4 Compresor

Descripción

Máquina que toma el aire de la atmósfera para comprimirlo a la presión necesaria de trabajo, almacenándolo en un depósito desde donde es conducido por medio de una canalización hasta otra máquina o herramienta, que utilizará el aire comprimido como energía para su funcionamiento. El compresor funciona por un motor de combustión y es conducido a la obra remolcado o montado sobre camión.

Relación de riesgos previsibles

- Vuelco.
- Atrapamiento de personas.
- Desprendimiento durante el transporte en suspensión
- En servicio:
- Exposición a sustancias tóxicas

- Explosiones y/o incendios.
- Exposición al ruido.

Medidas preventivas

- El compresor se ubicará en los lugares señalados para ello en los planos, en prevención de los riesgos por imprevisión o por creación de atmósferas ruidosas.
- El arrastre directo para la ubicación del compresor por los operarios, se realizará a una distancia nunca inferior a los 2 metros (como norma general), del borde de coronación de cortes y taludes, en prevención del riesgo de desprendimiento de la cabeza del talud por sobrecarga.
- El transporte en suspensión, se efectuará mediante un eslingado a cuatro puntos del compresor, de tal forma que quede garantizada la seguridad de la carga.
- Las carcasas protectoras de los compresores a utilizar estarán instaladas en posición de cerradas, en prevención de posibles atrapamientos y ruido.
- Hay que prestar atención a que los datos (placa de características) que aparecen en la máquina de accionamiento, en el compresor y en el depósito almacenador. Las instrucciones deberán encontrarse situadas siempre en el mismo lugar donde funciona el compresor.
- Hay que prestar atención a que los compresores destinados a producir aire a presión que aspiren solamente aire puro, es decir, libre de impurezas de todo tipo. El aire mezclado con gases y vapores combustibles (explosivos) o también con polvo puede conducir a la explosión del compresor recalentado por su funcionamiento. Esta podría conducir a la destrucción de la máquina y a otros daños colaterales. Los manómetros de los propios compresores deberán ser fácilmente visibles para que el operario pueda supervisar el grado de presión. Además deberán ser controlados a intervalos regulares por los especialistas del caso, que comprobarán su buen funcionamiento.
- Todos los compresores y depósitos almacenadores de aire a presión, deberán poseer válvulas deseguridad que reaccionan automáticamente al sobrepasar el límite de presión admitida. También se deberá controlar con frecuencia el funcionamiento de tales válvulas, sobre todo bajo condiciones atmosféricas desfavorables.
- Se deberán controlar las temperaturas que se alcanzan, tanto en el compresor como en los depósitos almacenadores. Para ello, se deberán emplear termómetros con dispositivos indicadores lo más visibles posible.
- El chorro de aire comprimido no deberá estar dirigido en ningún caso hacia partes del cuerpo de algún operario. Las presiones elevadas pueden provocar graves lesiones.
- El compresor debe estar parado cuando se quieran realizar trabajos de limpieza y mantenimiento en el mismo. También será necesario llevar a cabo un control a intervalos regulares de los depósitos que almacenan el aire a presión por especialistas apropiados, a efectos de poder diagnosticar la posibilidad de seguirlos empleando. Esta comprobación se realizará mediante tu control interior y una prueba hidráulica con una presión de 1,5 veces mayor que la presión máxima de servicio normal.
- El servicio y mantenimiento de compresores no será realizado por personal competente en la materia que haya recibido las instrucciones pertinentes acerca del funcionamiento y características de la máquina.
- Jamás se realizará la búsqueda de escapes en las tuberías y depósitos en donde se almacena el aire comprimido, sometidos a una presión elevada con una mano, pues un chorro finísimo de aire comprimido actúa como un cuchillo afilado.
- Un exceso de presión puede causar el estallido de los compresores depósitos y tuberías, por ello, para paliar tal condición insegura, será obligatorio disponer de una válvula de seguridad calibrada por la presión máxima de trabajo y un dispositivo que para automáticamente la compresión precisamente al llegar a la presión máxima indicada (a veces se prevé otra válvula que impide la entrada del aire a las

cámaras de compresión a partir de un determinado valor de la presión predeterminada en el depósito y admitiéndola posteriormente de nuevo en el depósito. Consecuencia del consumo alcanzado por haber descendido otro determinado valor). En los indicados depósitos será preceptivo disponer también de un manómetro y de un purgador de fondo.

- El aire que sale del compresor puede contener agua y aceite, que son nocivos al buen funcionamiento del aparato (el aceite puede también dar lugar a explosiones) y como consecuencia de ello se debe instalar un depósito separador o filtro de retención. Ahora bien, como el aire puede contener fácilmente óxido de carbono (procedente del motor de combustión interna o de la destilación de lubricantes o de depósitos carbonosos) que es tóxico también en pequeñas cantidades, por lo cual al difundirse el aire comprimido en ambientes cerrados y poco ventilados, será necesario aplicar otro filtro que retenga el mentado óxido de carbono; este filtro no tiene una duración ilimitada, sino que requiere un cambio después de un determinado período de tiempo.
- Como norma general, previo a la puesta en marcha del compresor, se deberán verificar todos los órganos, los dispositivos de lubricación, los filtros y, antes de poner en funcionamiento el motor, será necesario abrir la descarga en la atmósfera y poner en marcha el sistema de enfriamiento. Sólo después de haber alcanzado el estado de régimen se podrá abrir lentamente la comunicación con el depósito, cerrando la descarga en la atmósfera.
- Durante el funcionamiento será conveniente: observar frecuentemente los manómetros, las válvulas, los purgadores de la condensación; controlar la temperatura del aire que sale del depósito del agua de enfriamiento de los soportes y buscar y eliminar las eventuales pérdidas.
- El mantenimiento y limpieza de las distintas partes del compresor (filtros, válvulas, tuberías, depósitos, etc) se debe realizar con muchísimo esmero y cuidado, según el plan general preconcebido y los plazos semanales, mensuales o semestrales, fijados por el constructor.
- La presión del aire a la salida depende de la presión y temperatura del aire que entra, y por eso varía según que el lugar en donde queda situado el compresor (nivel del mar o a cotas más altas) y según que aspire aire caliente o frío. Cuando se pueda, conviene aspirar de subterráneos y otros lugares fríos pero no húmedos, a menos que no tengan un óptimo sistema de eliminación de la humedad del aire.
- Es una equivocación y hasta peligroso querer forzar el rendimiento elevando la presión del compresor y actuando sobre su velocidad más allá de los límites dados por el regulador del que está provisto o, de todas formas, de su construcción. En cambio, es necesario saber elegir el tipo justo en el momento de su adquisición, teniendo presentes las previsibles y distintas posibilidades de empleo.
- Para el trabajo de los compresores, será necesario seguir las instrucciones de los fabricantes, que hay que exponer e ilustrar al personal que trabaja con ellos.
- El compresor siempre se situará de forma nivelada, procediéndose al calzado del mismo antes de su puesta en funcionamiento.

Equipos de protección individual (epi)

- Calzado de seguridad
- Chaleco/ropa alta visibilidad.
- Casco de seguridad homologado
- Protección auricular frente al ruido.

5 Martillo neumático.

Descripción

Herramienta de percusión, mecánica, accionado por aire a presión, empleado en la demolición manual de pavimentos, realizar agujeros de grandes dimensiones, picar tierra o demoler construcciones de diversa índole.

Riesgos y medidas preventivas

- Caídas al mismo nivel
 - Conocer las instrucciones de seguridad contenidas en el Plan de Seguridad y Salud de la obra para la realización de trabajos con este tipo de máquina.
 - Nunca trabajar encaramado sobre muros, pilares, paneles de encofrar, salientes, etc.
 - Cuando la manguera descansa sobre el suelo, evitar que pueda originar caídas o ser pisada por máquinas en movimiento. No depositar nunca materiales sobre la manguera neumática.
 - Mantener la manguera desenrollada y alejada del calor, aristas vivas o partes móviles.
- Caídas a distinto nivel
 - Informarse cada día de otros trabajos que puedan generar riesgos (huecos, zanjas, etc.), de la realización simultánea de otros trabajos y del estado del entorno de trabajo (obstáculos, suciedad, hielo, etc.).
 - Comprobar que el acceso al lugar de trabajo sea cómodo y seguro
 - Verificar la existencia de protecciones colectivas efectivas (barandillas, redes, etc.) cuando se deban realizar trabajos en altura (más de 2 m) o próximos al borde de zanjas, huecos, etc.
- Contactos con servicios
 - Se solicitarán a las empresas propietarias de los servicios los planos correspondientes a la zona afectada.
 - Conocer el tipo y contenido del material sobre el que se vaya a utilizar el martillo. Conocer de forma precisa la situación y profundidad de las conducciones subterráneas (tuberías de agua, gas, redes de alcantarillado y cables eléctricos).
 - Como norma general, sólo se podrá emplear el martillo hasta llegar a una distancia de 50 cm de la conducción enterrada.
- Caída de objetos sobre el operador
 - *Verificar que no pueda existir un riesgo de caída de objetos desde altura originados por el trabajo con el propio martillo o por la realización de trabajos en niveles superiores.*
- Desplome del terreno
 - Inspeccionar el terreno circundante para detectar la posibilidad de que se puedan producir desprendimientos por las vibraciones transmitidas al entorno.
- Proyección de objetos
 - En caso necesario, situar las protecciones adecuadas respecto a la zona de circulación de peatones, trabajadores o vehículos (valladas, señales, etc.).
- Inhalación de polvo
 - Se recomienda utilizar sistemas de extracción localizada de aire cuando se trabaje en lugares cerrados (interior de naves, túneles, etc.).
- Golpes por falta de visibilidad
 - *Cuando la iluminación natural sea insuficiente, deberá paralizarse el trabajo si no existe una iluminación artificial que garantice una adecuada visibilidad en el lugar de trabajo.*
- Golpes por movimientos incontrolados de la manguera
 - Emplear mangueras y conexiones del tamaño correcto, adecuadas a la presión y caudal de trabajo y con un grado de resistencia física acorde a la zona de uso.
 - No utilizar presillas, alambres o similares para acoplar mangueras neumáticas.

- Incendios / Explosión
 - No utilizar nunca la máquina en atmósferas potencialmente explosivas (cerca de almacenamientos de materiales inflamables como pintura, combustible, etc.)
- Exposiciones al ruido
 - Situar el compresor a una distancia mínima de 10 m de la zona de trabajo.
 - Hay que asegurarse del buen acoplamiento de la herramienta de ataque en el martillo
 - El trabajador que haga uso del martillo empleará cascos protectores auditivos
- Exposiciones a vibraciones
 - Antes del inicio del trabajo se inspeccionará el terreno (o elementos estructurales) para detectar la posibilidad de desprendimiento por la vibración transmitida.

Equipos de protección individual

- Calzado de seguridad. Su uso es obligatorio en una obra. Deberá poseer suela antiperforante/antideslizante y puntera reforzada.
- Gafas de protección y casco de protección. Su uso es obligatorio ya que existe riesgo de proyección de fragmentos con aristas cortantes.
- Protectores auditivos. Será obligatorio cuando el valor de exposición a ruido (LAeq,d) supere los 87 dB(A).
- Guantes. Para evitar cortes por la proyección de objetos cortantes y reducir la transmisión de vibraciones.
- Mascarilla con filtro mecánico. Se usará cuando se trabaje en lugares con escasa ventilación.
- Ropa o chaleco reflectante. Será obligatorio cuando existan otros vehículos trabajando en las proximidades.

6 Pala cargadora

Descripción

Una pala cargadora o pala mecánica es una máquina de uso frecuente en obras y otras actividades que implican el movimiento de tierra o roca en grandes volúmenes y superficies.

Riesgos

- Caída de personas a diferente nivel.
- Golpes y contactos con elementos móviles de la máquina.
- Atrapamientos por o entre objetos.
- Atrapamientos por vuelco de máquinas.
- Contactos térmicos.
- Contactos eléctricos.
- Explosiones.
- Incendios.
- Atropellos, golpes y choques con o contra vehículos.
- Riesgo de daños a la salud derivados de la exposición a agentes químicos: polvo.
- Riesgo de daños a la salud derivados de la exposición a agentes físicos: ruidos y vibraciones.

Medidas Preventivas

Normas generales

- Deben utilizarse palas cargadoras de ruedas que prioritariamente dispongan de marcado CE, declaración de conformidad y manual de instrucciones o que se hayan sometido a puesta en conformidad de acuerdo con lo que especifica el RD 1215/97.
- Se recomienda que la pala cargadora esté dotada de avisador luminoso de tipo rotatorio o flash.
- Ha de estar dotada de señal acústica de marcha atrás.
- Cuando esta máquina circule únicamente por la obra, es necesario comprobar que la persona que la conduce tiene la autorización, dispone de la formación y de la información específicas de PRL que fija el RD 1215/97, de 18 de julio, artículo 5 o el Convenio Colectivo General del sector de la Construcción, artículo 156, y ha leído el manual de instrucciones correspondiente. Si la máquina circula por una vía pública, el conductor tiene que tener, además, el carné de conducir B.
- Verificar que se mantiene al día la ITV (Inspección Técnica de Vehículos).
- Antes de iniciar los trabajos, comprobar que todos los dispositivos de la pala responden correctamente y están en perfecto estado: frenos, neumáticos, etc.
- Para utilizar el teléfono móvil durante la conducción hay que disponer de un sistema de manos libres.
- Ajustar el asiento y los mandos a la posición adecuada.
- Asegurar la máxima visibilidad de la pala limpiando los retrovisores, parabrisas y espejos.
- Verificar que la cabina esté limpia, sin restos de aceite, grasa o barro y sin objetos descontrolados en la zona de los mandos.
- El conductor tiene que limpiarse el calzado antes de utilizar la escalera de acceso a la cabina.
- Subir y bajar de la pala únicamente por la escalera prevista por el fabricante.
- Para subir y bajar por la escalera, hay que utilizar las dos manos y hacerlo siempre de cara a la pala.
- Comprobar que todos los rótulos de información de los riesgos estén en buen estado y situados en lugares visibles.
- Verificar la existencia de un extintor en la pala.
- Mantener limpios los accesos, asideros y escaleras.

Normas de uso y mantenimiento

- Antes de empezar los trabajos hay que localizar y reducir al mínimo los riesgos derivados de cables subterráneos, aéreos u otros sistemas de distribución.
- Controlar la máquina únicamente desde el asiento del conductor.
- Prohibir la presencia de trabajadores o terceros en el radio de acción de la máquina.
- La pala cargadora de ruedas no se utilizará como medio para transportar personas, excepto que la máquina disponga de asientos previstos por el fabricante con este fin.
- Prohibir el transporte de personas en la cuchara.
- No subir ni bajar con la cuchara en movimiento.
- Durante la conducción, utilizar siempre un sistema de retención (cabina, Arnés de seguridad o similar). Fuera de la obra, hay que utilizar el Arnés de seguridad obligatoriamente.
- En trabajos en zonas de servicios afectados, cuando no se disponga de una buena visibilidad de la ubicación del conducto o cable, será necesaria la colaboración de un señalista.
- Al reiniciar una actividad tras producirse lluvias importantes, hay que tener presente que las condiciones del terreno pueden haber cambiado. Asimismo, hay que comprobar el funcionamiento de los frenos.

- En operaciones en zonas próximas a cables eléctricos, es necesario comprobar la tensión de estos cables para poder identificar la distancia mínima de seguridad. Estas distancias de seguridad dependen de la tensión nominal de la instalación y serán de 3, 5 o 7 m dependiendo de ésta.
- Si la visibilidad en el trabajo disminuye por circunstancias meteorológicas o similares por debajo de los límites de seguridad, hay que aparcar la máquina en un lugar seguro y esperar.
- No está permitido bajar pendientes con el motor parado o en punto muerto.
- Realizar las entradas o salidas del solar con precaución y, si fuese necesario, con el apoyo de un señalista.
- Cuando las operaciones comporten maniobras complejas o peligrosas, el maquinista tiene que disponer de un señalista experto que lo guíe.
- Mantener el contacto visual permanente con los equipos de obra que estén en movimiento y los trabajadores del puesto de trabajo.
- Con el fin de evitar choques (colisiones), deben definirse y señalizarse los recorridos de la obra.
- Evitar desplazamientos de la pala en zonas a menos de 2 m del borde de coronación de taludes.
- Si se tiene que trabajar en lugares cerrados, comprobar que la ventilación es suficiente o que los gases se han extraído.
- Si la máquina empieza a inclinarse hacia adelante, bajar la cuchara rápidamente para volverla a equilibrar.
- En operaciones de carga de camiones, verificar que el conductor se encuentra fuera de la zona de trabajo de la máquina. Durante esta operación, hay que asegurarse de que el material queda uniformemente distribuido en el camión, que la carga no es excesiva y que se deja sobre el camión con precaución.
- No utilizar cucharas y accesorios más grandes de lo que permite el fabricante.
- Extraer siempre el material de cara a la pendiente.
- Mover la máquina siempre con la cuchara recogida.
- No derribar elementos que estén situados por encima de la altura de la pala.
- Circular con la cuchara a unos 40 cm del suelo.
- La tierra extraída de las excavaciones se ha de acopiar como mínimo a 2 m del borde de coronación del talud y siempre en función de las características del terreno.
- No utilizar la cuchara como andamio o plataforma de trabajo.
- Trabajar, siempre que sea posible, con viento posterior para que el polvo no impida la visibilidad del operario.
- Para desplazarse sobre terrenos en pendiente, orientar el brazo hacia abajo, casi tocando el suelo.
- Trabajar a una velocidad adecuada y sin realizar giros pronunciados cuando se trabaje en pendientes.
- Hay que evitar que la cuchara de la pala se sitúe por encima de las personas.
- Dejar la cuchara en el suelo una vez hayan finalizado los trabajos, aplicando una ligera presión hacia abajo.
- No superar las pendientes fijadas por el manual de instrucciones.
- Efectuar las tareas de reparación de la pala con el motor parado y la máquina estacionada.
- En operaciones de cambio de cuchara o brazo, no controlar la alineación de los cojinetes y juntas con la mano, sino que aseguraremos su posición con cinta adhesiva.
- Los residuos generados como consecuencia de una avería o de su resolución hay que segregarlos en contenedores.
- En operaciones de transporte, comprobar si la longitud, la tara y el sistema de bloqueo y sujeción son los adecuados. Asimismo, hay que asegurarse de que las rampas de acceso pueden soportar el peso de la pala y, una vez situada, hay que retirar la llave del contacto.

- Estacionar la pala en zonas adecuadas, de terreno llano y firme, sin riesgos de desplomes, desprendimientos o inundaciones (como mínimo a 2 m de los bordes de coronación). Hay que poner los frenos, sacar las llaves del contacto, cerrar el interruptor de la batería, cerrar la cabina y el compartimento del motor y apoyar la pala en el suelo.
- Deben adoptarse las medidas preventivas adecuadas para evitar que la pala cargadora de ruedas caiga en las excavaciones o en el agua.
- Regar para evitar la emisión de polvo.
- Está prohibido abandonar la pala cargadora de ruedas con el motor en marcha.

Protecciones colectivas

- Cabina o escudo de seguridad en puesto de maquinista
- Vallas de limitación de zonas de trabajo
- Extintor de incendios

Señalización y balizamiento

- Señalización de seguridad y vial

Equipos de protección individual

- Casco (sólo fuera de la máquina).
- Protectores auditivos: tapones o auriculares (cuando sea necesario).
- Mascarilla (cuando sea necesaria).
- Calzado de seguridad.
- Fajas y cinturones antivibraciones.
- Ropa y accesorios de señalización (sólo fuera de la máquina).

7 Retroexcavadora

Descripción

La retroexcavadora, es una máquina que se utiliza para realizar excavaciones en terrenos, consistente en un balde de excavación en el extremo de un brazo articulado de dos partes.

La retroexcavadora se utiliza habitualmente en obras para el movimiento de tierras, para realizar rampas en solares o para abrir surcos destinados al pasaje de tuberías, cables, drenajes, etc., así como también para preparar los sitios donde se asientan los cimientos de los edificios. La máquina hunde sobre el terreno una cuchara con la que arranca los materiales que arrastra y deposita en su interior.

El chasis puede estar montado sobre cadenas o bien sobre neumáticos. En este último caso están provistas de gatos hidráulicos para fijar la máquina al suelo.

Riesgos y medidas preventivas

Atropello	<ul style="list-style-type: none"> - Conocer las posibilidades y los límites de la máquina y particularmente el espacio necesario para llevar a cabo las maniobras. - Balizar la zona de evaluación de la misma cuando el espacio es reducido. - Vigilar la posición, la función, el sentido de funcionamiento de cada uno de los mandos, de los dispositivos de señalización y de los dispositivos de seguridad. - Regular el asiento y la comodidad, estatura y peso del conductor. - No abandonar la retroexcavadora sin apoyar el equipo en el suelo, parar el motor y colocar el freno. Conservar la llave de contacto encima.
Choque con otros vehículos	<ul style="list-style-type: none"> - Conocimiento del plan de circulación de la obra y de los trabajos que se realizan a diario en la obra que pueden constituir riesgo: zanjas abiertas, tendido de cables, etc. - Conocer la altura de la máquina circulando y trabajando, así como las zonas de altura limitada o estrechas. - Con el tren de rodadura de ruedas, circular con precaución a velocidad lenta en zonas de polvo, barro o suelo helado.
Golpes	<ul style="list-style-type: none"> - Se realizará la carga en los camiones con precaución. Cuando no se tenga práctica probar con dos postes y una barra horizontal. - Colocar el equipo de la cuchara apoyado en el suelo, aunque sea para paradas de corta duración.
Vuelco	<ul style="list-style-type: none"> - Cuando se vaya a circular en carretera se bloquearán los estabilizadores de la pluma y la zona que gira con los mecanismos previstos para tal efecto - Cuando se circula hacia atrás estar muy atentos o mejor hacerse guiar.

	<ul style="list-style-type: none"> – Guardar distancias a las zanjas, taludes y toda alteración de terreno que pueda posibilitar el vuelco de la máquina. – No comenzar nunca ningún trabajo sin los estabilizadores si la máquina es de neumáticos. – Para la extracción de material en pendiente, hacerlo siempre de cara a la pendiente. – En pendientes, orientar el brazo hacia la parte de abajo, tocando casi el suelo.
Contactos eléctricos	<ul style="list-style-type: none"> – Al circular junto a una línea eléctrica aérea es necesario tener en cuenta las sinuosidades del camino, los baches y demás irregularidades para conservar la distancia de seguridad frente a las mismas.
Caída de objetos	<ul style="list-style-type: none"> – No derribar elementos que sean más altos que la máquina con la cuchara extendida.

Equipos de protección individual

- Casco de seguridad para circular hasta el interior de la cabina
- Calzado de seguridad
- Botas de goma
- Guantes de cuero
- Cinturón antivibratorio
- Protectores auditivos en caso de no disponer de cabina insonorizada
- Ropa de lluvia
- Mascarilla filtrante
- chaleco reflectante

Protecciones colectivas

- Cabina o escudo de seguridad en puesto de maquinista
- Vallas de limitación de zonas de trabajo
- Extintor de incendios
- Señalización de seguridad y vial

8 Camión de transporte

Descripción del equipo:

Se incluyen en este apartado todo tipo de camiones que intervienen en la obra: camiones de transporte de materiales, camión caja contenedor, camión de escombros, góndola, camión cisterna, etc.

Riesgos

- Golpes y cortes por objetos/herramientas
- Atrapamiento por o entre objetos
- Accidentes con máquinas o vehículos
- Accidente por sustancias nocivas/tóxicas
- Incendios

Procedimientos preventivos

Medidas preventivas de circulación:

- Se establecerá una disposición interna de seguridad para la regulación del tráfico y la señalización en la obra, con velocidades máximas permitidas, condiciones de estacionamiento y aparcamiento, normas de prioridad de los vehículos, sistemas de aviso y la señalización vial.
- Se establecerán zonas de paso independiente para vehículos y peatones. Se establecerán zonas de trabajo delimitadas y controladas. Se respetarán los caminos de circulación habilitados en el interior de la obra, y la señalización vial de obra. Mantener una distancia máxima en el interior de la obra de 20 km/h. Auxiliarse de una persona que le indique durante las maniobras complicadas.
- Se utilizarán todos los equipos de protección individual indicados cuando el conductor baje de la cabina del camión (chaleco reflectante, casco de seguridad, calzado de seguridad).
- Antes de la circulación, inspeccionar el terreno y asegurarse de que exista espacio suficiente para el paso, tanto en altura como en anchura. Asegurarse de que no existan obstáculos en la zona de maniobra, especialmente si ha de ser marcha atrás.
- Se comprobará la resistencia y solidez del suelo o terreno por donde circula. Se realizará un acondicionamiento periódico de pistas, accesos y zonas de trabajo. Extender una capa de material repartido de forma uniforme, que evite que se formen barro y encharcamientos (grava, restos de material cerámico, hormigón pobre). Humedecer la zona de trabajo y caminos de circulación, sobre todo en épocas estivales.

- El camión se mantendrá alejado de los bordes de excavaciones y taludes a una distancia aproximada de 2 metros.
- Evite circular por rodadas que puedan poner en peligro la inestabilidad del vehículo. No realizar maniobras bruscas en la inmediaciones de vaciados, cunetas, terraplenes, etc., sobre todo en época de lluvias con el firme irregular,
- Conducir con velocidad lenta en lugares embarrados, deslizantes o inclinados. Las operaciones de giro, carga y descarga se hará sobre terreno nivelado.
- Mantener las distancias de seguridad tanto de otras máquinas en movimiento como de obstáculos que puedan causar daños y situaciones de peligro.
- El conductor del vehículo avisará con señales a las personas que trabajan en su proximidad antes de cualquier maniobra según un sistema establecido de avisos o señales.
- Vigilar que no hay personal trabajando en el radio de acción de la máquina. Tenga especial precaución cuando circule cerca de maquinaria o vehículos que estén o se vayan a poner en marcha. Cuando tenga que pasar próximo a ellos hágalo de forma que sea visible en todo momento para el conductor del vehículo o la máquina
- Se prohibirá el transporte de personas encaramadas en cualquier parte del camión.
- Medidas preventivas del camión:
 - Se le realizarán al camión las revisiones periódicas, en particular a los frenos, luces, parabrisas, espejos retrovisores, dejando constancia del mantenimiento. El mantenimiento lo realizará personal cualificado. Realización del mantenimiento con el motor apagado. Se mantendrá la presión de los neumáticos en la tara que marque el fabricante.
 - Los peldaños de acceso y la zona de apoyo de los pies en el puesto de la caja deben ser antideslizantes y estar limpios. Así mismo dispondrá de asideros suficientes. Se limpiarán periódicamente.
 - Evitar el contacto con el electrolito de la batería y líquidos anticongelantes. Se utilizarán guantes y gafas protectoras durante las labores de mantenimiento. Mantenga la zona del motor limpia de trapos impregnados de aceites o grasas.
 - El repostado de los vehículos se deberá efectuar con el motor parado y los circuitos eléctricos desconectados, lejos de elementos que puedan producir chispas o llamas. Se prohíbe fumar o utilizar dispositivos de llama abierta, en un área comprendida dentro de 15 m de la zona de repostado o de almacenamiento de combustible. Se colocarán carteles visibles que indiquen esta prohibición.
 - El camión deberá estar dotados de medios de extinción en función de su P.M.A.: hasta 7.000 kg, 1 extintor de eficacia 21A113B, hasta 20.000 kg, 1 extintor de eficacia 34A144B, más de 20.000 kg, 2 extintores de eficacia 34A144B. Compruebe la accesibilidad, la carga y la presión del extintor.
- Durante las operaciones de carga:
 - Cuando se están realizando operaciones de carga y descarga no debe situarse ninguna persona en el radio de acción.
 - El conductor debe tener a la vista la carga, si es necesario le deberá ayudar un señalista.
 - Antes de iniciar las maniobras de carga y descarga, además de haber sido accionado el freno de mano, se extenderán totalmente los gatos estabilizadores de los camiones contenedor. No permita que nadie se acerque a ellos durante su extendido.
 - Las cargas se instalarán sobre la caja de forma uniforme compensando los pesos, de la manera más uniformemente repartida posible.
 - Asegúrese de que los gatos estabilizadores se asientan sobre un terreno firme, en caso contrario, ponga debajo de ellas tabloncillos gruesos o chapas metálicas para asegurar la estabilidad.
 - Revisiones periódicas de acuerdo con las instrucciones del fabricante del sistema hidráulico y de los mecanismos.
 - Asegurarse de la inexistencia de líneas aéreas. En caso, se establecerá una distancia de seguridad de 5 metros entre el extremo superior de la grúa y la línea.

Actuación en caso de contacto:

- El conductor permanecerá en la cabina, maniobrando, si es posible, para que cese el contacto. Indicará a todas las personas que se alejen del lugar hasta que cese el contacto, o le confirmen que la instalación ha sido desconectada. Si el vehículo se incendiara y se viera obligado a abandonarlo podrá hacerlo comprobando que no hay cables en el suelo, ni en el vehículo. Descenderá del camión dando un salto con los pies juntos. No tocará el camión y el suelo al mismo tiempo. Se alejará del camión con pasos cortos.

9 Camión hormigonera

Descripción

Es un camión especializado en el transporte de hormigón. La diferencia con otros camiones se basa en que sobre el bastidor del camión tiene una cuba de forma aproximada cilíndrica. Esta cuba va montada sobre un eje inclinado con respecto al bastidor, de forma que pueda girar.

Riesgos

- Caída de personas a diferente nivel.
- Golpes o contactos con elementos móviles de la máquina.
- Proyección de fragmentos o partículas.
- Atrapamientos por o entre objetos.
- Atrapamientos por vuelco de máquinas.
- Sobreesfuerzos.
- Atropellos, golpes y choques con o contra vehículos.
- Contactos térmicos.
- Contactos eléctricos.
- Explosiones.
- Incendios.
- Atropellos, golpes y choques con o contra vehículos.
- Riesgo de daños a la salud derivados de la exposición a agentes químicos: polvo.
- Riesgo de daños a la salud derivados de la exposición a agentes físicos: ruidos y vibraciones.

Medidas Preventivas

Normas generales

- Deben evitarse o minimizarse las posturas forzadas y los sobreesfuerzos durante el trabajo.
- Deben utilizarse los camiones hormigonera que prioritariamente dispongan de marcado CE, declaración de conformidad y manual de instrucciones o que se hayan sometido a puesta en conformidad de acuerdo con lo que especifica el RD 1215/97.
- Se recomienda que el camión hormigonera esté dotado de avisador luminoso de tipo rotatorio o flash.

- Ha de estar dotado de señal acústica de marcha atrás.
- Cuando esta máquina circule únicamente por la obra, es necesario comprobar que la persona que la conduce tiene la autorización, dispone de la formación y de la información específicas de PRL que fija el RD 1215/97, de 18 de julio, artículo 5 o el Convenio Colectivo General del sector de la Construcción, artículo 156, y ha leído el manual de instrucciones correspondiente. Si la máquina circula por una vía pública, el conductor tiene que tener, además, el carné de conducir C.
- Verificar que se mantiene al día la ITV, Inspección Técnica de Vehículos.
- Antes de iniciar los trabajos, comprobar que todos los dispositivos del camión hormigonera responden correctamente y están en perfecto estado: frenos, neumáticos, etc.
- Para utilizar el teléfono móvil durante la conducción hay que disponer de un sistema de manos libres.
- Ajustar el asiento y los mandos a la posición adecuada.
- Asegurar la máxima visibilidad del camión hormigonera mediante la limpieza de los retrovisores, parabrisas y espejos.
- Verificar que la cabina esté limpia, sin restos de aceite, grasa o barro y sin objetos descontrolados en la zona de los mandos.
- El conductor tiene que limpiarse el calzado antes de utilizar la escalera de acceso a la cabina.
- Subir y bajar del camión únicamente por la escalera prevista por el fabricante.
- Para subir y bajar por la escalera, hay que utilizar las dos manos y hacerlo siempre de cara al camión.
- La escalera de la cuba tiene que ser antideslizante y ha de disponer de plataforma en su parte superior.
- Comprobar que todos los rótulos de información de los riesgos estén en buen estado y situados en lugares visibles.
- Verificar la existencia de un extintor en el camión.
- Verificar que la altura máxima del camión es la adecuada para evitar interferencias con elementos viarios o similares.
- No cargar la cuba por encima de la carga máxima permitida.
- Mantener limpios los accesos, asideros y escaleras.

Normas de uso y mantenimiento

- Controlar la máquina únicamente desde el asiento del conductor.
- Prohibir la presencia de trabajadores o terceros en el radio de acción de la máquina.
- El camión hormigonera no puede utilizarse como medio para transportar personas, excepto que la máquina disponga de asientos previstos por el fabricante con este fin.
- No subir ni bajar con el camión hormigonera en movimiento.
- Durante la conducción, utilizar siempre un sistema de retención (cabina, Arnés de seguridad o similar). Fuera de la obra, hay que utilizar el Arnés de seguridad obligatoriamente.
- Al reiniciar una actividad tras producirse lluvias importantes, hay que tener presente que las condiciones del terreno pueden haber cambiado. Asimismo, hay que comprobar el funcionamiento de los frenos.
- En operaciones en zonas próximas a cables eléctricos, es necesario comprobar la tensión de estos cables para poder identificar la distancia mínima de seguridad. Estas distancias de seguridad dependen de la tensión nominal de la instalación y serán de 3, 5 o 7 m dependiendo de ésta.
- Si la visibilidad en el trabajo disminuye por circunstancias meteorológicas o similares por debajo de los límites de seguridad, hay que aparcar la máquina en un lugar seguro y esperar.
- No está permitido bajar pendientes con el motor parado o en punto muerto.
- Realizar las entradas o salidas de las vías con precaución y, si fuese necesario, con la ayuda de un señalista.

- Cuando las operaciones comporten maniobras complejas o peligrosas, el maquinista tiene que disponer de un señalista experto que lo guíe.
- Mantener el contacto visual permanente con los equipos de obra que estén en movimiento y los trabajadores del puesto de trabajo.
- Con el fin de evitar choques (colisiones), deben definirse y señalizarse los recorridos de la obra.
- Evitar desplazamientos del camión hormigonera en zonas a menos de 2 m del borde de coronación de taludes.
- Si se tiene que trabajar en lugares cerrados, comprobar que la ventilación es suficiente o que los gases se han extraído.
- La velocidad de descarga del hormigón se ajustará adecuadamente a las condiciones de trabajo.
- La limpieza de las cisternas y las canaleras hay que realizarla en las zonas habilitadas para esta finalidad.
- En caso de encontrarse próxima la zona de líneas eléctricas, ubicar un pórtico de limitación de altura.
- Para el acceso a la cisterna hay que utilizar la escalera definida para esta utilidad.
- El camión hormigonera tiene que circular en el interior de la obra por circuitos definidos y a una velocidad adecuada al entorno.
- No superar las pendientes fijadas por el manual de instrucciones.
- Efectuar las tareas de reparación del camión hormigonera con el motor parado y la máquina estacionada.
- Los residuos generados como consecuencia de una avería o de su resolución hay que segregarlos en contenedores.
- Estacionar el camión en zonas adecuadas, de terreno llano y firme, sin riesgos de desplomes, desprendimientos o inundaciones (como mínimo a 2 m de los bordes de coronación). Hay que poner los frenos, sacar las llaves del contacto, cerrar el interruptor de la batería y cerrar la cabina y el compartimento del motor.
- Deben adoptarse las medidas preventivas adecuadas para evitar que el camión hormigonera caiga en las excavaciones o en el agua.
- Regar para evitar la emisión de polvo.
- Está prohibido abandonar el camión hormigonera con el motor en marcha.

Protecciones colectivas

- Cabina o escudo de seguridad en puesto de maquinista
- Vallas de limitación de zonas de trabajo
- Extintor de incendios
- Señalización de seguridad y vial

Equipos de protección individual

- Casco (sólo fuera de la máquina).
- Protectores auditivos: tapones o auriculares (cuando sea necesario).
- Calzado de seguridad.
- Fajas y cinturones antivibraciones.
- Ropa y accesorios de señalización (sólo fuera de la máquina).
-

10 Bomba de hormigón sobre camión

Descripción

Equipo de trabajo que impulsa, a través de una bomba, hormigón a zonas de trabajo separadas del camión e inaccesible.

Riesgos previsibles

- Caída de personas a distinto y mismo nivel.
- Caída de objetos en manipulación por desplome o derrumbamiento.
- Choque, golpes y cortes contra objetos.
- Explosiones y/o incendios.
- Atrapamiento por vuelco de máquina o vehículos.
- Proyección de fragmentos o partículas.
- Sobreesfuerzos.
- Exposición a temperaturas ambientales extremas.
- Atropellos o golpes con vehículos.
- Contactos térmicos, eléctricos y exposición a sustancias nocivas.
- Ruido, vibraciones y estrés térmico.

Riesgos y medidas preventivas

Caída de personas a distinto y mismo nivel	<ul style="list-style-type: none"> – La máquina debe operarse desde el puesto del conductor. Si se opera desde el telemando, la cabina debe permanecer cerrada para evitar la puesta en marcha del motor por terceros. – Nunca se aleje de la máquina si el motor está en marcha o exista la posibilidad de que alguien pueda arrancarlo sin autorización.
Caída de objetos en manipulación por desplome o derrumbamiento.	<ul style="list-style-type: none"> – No permanezca debajo de la zona donde está actuando la pluma.
Choque, golpes y cortes contra objetos.	<ul style="list-style-type: none"> – No meta nunca la mano en las partes móviles de la máquina (agitador, émbolos, etc.). – Al hormigonar existen riesgos para el personal del tajo por sacudidas incontroladas del manguerón. – No desmontar nunca la rejilla que cubre la tolva de la bomba. – No está permitido prolongar el manguerón terminal de la pluma.
Explosiones y/o incendios	<ul style="list-style-type: none"> – Cuando desconecte una manguera del circuito hidráulico piense que puede estar bajo presión o con el aceite caliente, tome las precauciones adecuadas (despresurizar el circuito y esperar a que se enfríe).

<p>Atrapamiento por vuelco de máquina o vehículos</p>	<ul style="list-style-type: none"> – En las zonas de despliegue y extensión de las patas de apoyo existe peligro de aplastamiento. Hay que asegurarse que durante esa maniobra no se acerquen personas a la zona de riesgo. – Cuando se posicione para bombear, sitúe el camión perfectamente nivelado, utilizando para ello los gatos estabilizadores. La inclinación máxima permitida en cualquier dirección es de 3 grados. – Las patas de apoyo deben extenderse completamente y apoyarse sobre calzos de madera o metálicos para repartir la presión al terreno uniformemente. La base de apoyo de los calzos sobre el terreno debe ser plana y compacta. – No se debe circular nunca con la pluma desplegada, afecta mucho a la estabilidad del camión. – No apoye nunca una pata en el borde de un terraplén, la distancia mínima debe ser a 2 m del borde del mismo.
<p>Proyección de fragmentos o partículas.</p>	<ul style="list-style-type: none"> – Utilice siempre gafas protectoras cuando se encuentre en la zona de la manguera de salida del hormigón o esté manipulando en circuitos hidráulicos bajo presión, existen riesgos de proyecciones o escapes.
<p>Sobreesfuerzos</p>	<ul style="list-style-type: none"> – En caso de vendaval o tormenta, retome la pluma a la posición de transporte. – No utilice nunca la pluma como una grúa para elevación de cargas.
<p>Exposición a temperaturas ambientales extremas</p>	<ul style="list-style-type: none"> – Tome precauciones al cargar el carburante, pare el motor y no fume durante la operación.
<p>Atropellos o golpes con vehículos</p>	<ul style="list-style-type: none"> – Por los caminos de obra circule siempre a baja velocidad. Respete todas las señales. – Antes de mover el camión asegúrese de que la zona está despejada en evicción de un posible atropello.
<p>Contactos térmicos, eléctricos y exposición a sustancias nocivas.</p>	<ul style="list-style-type: none"> – Los dispositivos ajustables (válvula limitadora de presión, potenciómetro, limitadores de los cilindros, etc.) solamente pueden ser manipulados por el personal expresamente autorizado.
<p>Ruido, vibraciones y estrés térmico</p>	<ul style="list-style-type: none"> – Utilice siempre su equipo de protección personal. – El vehículo estará dotado de señal acústica cuando realice maniobras marcha atrás. – El vehículo estará dotado de todas las protecciones colectivas propias del mismo.

Equipos de protección individual

- Casco de seguridad.
- Calzado de seguridad.

- Botas de goma.
- Guantes de cuero.
- Cinturón antivibratorio.
- Ropa de trabajo.
- Ropa de lluvia.
- Chaleco reflectante.
- Gafas de seguridad.

11 Cortadora de ferralla-cizalladora

Descripción

Herramienta manual que se utiliza para cortar papel, plástico y láminas metálicas o de madera de poco espesor. Cuando el grosor de la chapa a cortar es muy grueso se utilizan cizallas activadas por un motor eléctrico.

Riesgos y medidas preventivas

Caída, choques y cortes de objetos	<ul style="list-style-type: none"> – La cortadora deberá disponer del preceptivo marcado CE. – Utilizar los equipos de protección individual correspondiente a cada trabajo. – No existirá personal ajeno a los trabajos en las proximidades de los tajos en los que se está realizando el corte de ferralla. – No realizar cortes distintos a los diseñados. – No realizar trabajos sin que esté el protector de la cortadora debidamente colocado. – -No se deberá sujetar la ferralla con la mano en las proximidades de la zona de corte.
Atrapamiento y sobreesfuerzos	<ul style="list-style-type: none"> – No se manipularán los resguardos en partes móviles – Desconectar la cortadora una vez finalizado el trabajo.
Exposición a contactos eléctricos, temperaturas ambientales extremas.	<ul style="list-style-type: none"> – Tendrá conexión a toma de tierra. – Conecte siempre la cortadora en un cuadro de protección diferencial y a través de correspondiente clavija normalizada con toma de tierra.
Explosiones y/o incendios	<ul style="list-style-type: none"> – La herramienta estará dotada de doble aislamiento.

Equipos de protección individual

- Casco de seguridad.
- Calzado de seguridad.

- Ropa de trabajo.
- Ropa de lluvia.
- Guantes de cuero.
- Gafas de seguridad.
- Chaleco de alta visibilidad.



PLIEGO DE CONDICIONES

ESTUDIO BÁSICO DE SEGURIDAD Y SALUD P.O.
02.21 "ACONDICIONAMIENTO ESTRUCTURAL DEL
CARRIL DE RODADURA DE LA PASARELA MÓVIL N°5
DEL MUELLE RIBERA BOTAFOC EN EL PUERTO DE
EIVISSA"

Autor: Dña. Cristina Cobalea Medina

Ingeniero Industrial- N° Col: 980

1 Normativa

En el pliego de condiciones particulares se tendrán en cuenta las normas legales y reglamentarias aplicables a las especificaciones técnicas propias de la obra, así como las prescripciones que se habrán de cumplir con las características, la utilización y la conservación de las máquinas, útiles, herramientas, sistemas y equipos preventivos.

Disposiciones legales y reglamentarias de aplicación:

Principios generales

- *Ley de Prevención de Riesgos Laborales. 31/1995 de 8 de noviembre. BOE núm. 269 de 10 de noviembre.*
Artículos modificados:
 - Artículo 32, por Ley 35/2014, de 26 de diciembre
 - Artículo 30.5, por Ley 14/2013, de 27 de septiembre
 - Artículos 16, 30, 31, 39 por Ley 25/2009, de 22 de diciembre
 - Artículos 5 y 26 por Ley Orgánica 3/2007, de 22 de marzo
 - Artículo 3, por Ley 31/2006, de 18 de octubre
 - Artículos 9, 14, 23, 24, 29, 43 por Ley 54/2003, de 12 de diciembre
 - Artículo 26, por Ley 39/1999, de 5 de noviembre
 - Artículos 45, 47, 48, 49 por Ley 50/1998, de 30 de diciembre
 - Se derogan los apartados 2, 4 y 5 del art. 42 y los arts. 45, salvo los párrafos 3 y 4 del apartado 1, al 52, por Real Decreto Legislativo 5/2000, de 4 de agosto
- *Ley 50/1998, de 30 de diciembre, de Medidas Fiscales, Administrativas y del Orden Social, que modifica los artículos 45, 47, 48 y 49 de la Ley de Prevención de Riesgos Laborales.*
- *Ley 22/1998, de 28 de julio, de Costas.*
- *Real Decreto Legislativo 5/2000, de 4 de agosto, por el que se aprueba el texto refundido de la Ley sobre Infracciones y Sanciones en el Orden Social.*
- *Ley 39/1999, de 5 de noviembre, para promover la conciliación de la vida familiar y laboral de las personas trabajadoras, que modifica el artículo 26 de la Ley de Prevención de Riesgos Laborales.*
- *Real Decreto 1879/1996, de 2 de agosto, por el que se regula la composición de la Comisión Nacional de Seguridad y Salud en el Trabajo. BOE de 9 de agosto de 1996.*
- *Ley 54/2003, de 12 de diciembre, de reforma del marco normativo de la Prevención de Riesgos Laborales.*
- *Real Decreto 309/2001, de 23 de marzo, por el que se modifica el RD 1879/1996, por el que se regula la composición de la Comisión Nacional de Seguridad y Salud en el Trabajo. BOE de 5 de abril de 2001.*
- *Real Decreto 216/1999, de 5 de febrero, sobre disposiciones mínimas de seguridad y salud en el trabajo en el ámbito de las Empresas de Trabajo Temporal (ETT). BOE de 24 de febrero de 1999.*
- *Real Decreto Legislativo 8/2015, de 30 de octubre, por el que se aprueba el texto refundido de la Ley General de la Seguridad Social*
- *Orden de 9 de marzo de 1971. La Ordenanza General de Seguridad e Higiene en el Trabajo. BOE, núm. 64 de 16 de marzo. Donde solo queda vigente el capítulo VI del título II.*
- *Real Decreto Legislativo 2/2015, de 23 de octubre, por el que se aprueba el texto refundido de la Ley del Estatuto de los Trabajadores.*
- *Real Decreto 67/2010, de 29 de enero, de adaptación de la legislación de Prevención de Riesgos Laborales a la Administración General del Estado.*

- Ley 32/2006 reguladora de la Subcontratación en el Sector de la Construcción (BOE núm. 250 de 19 de octubre).
- Real Decreto 1109/2007, de 24 de agosto, por el que se desarrolla la Ley 32/2006, de 18 de octubre, reguladora de la subcontratación en el Sector de la Construcción.
- Ley 20/2007, de 11 de julio, del Estatuto del trabajo autónomo.
- Ley 6/2017, de 24 de octubre, de Reformas Urgentes del Trabajo Autónomo.

Servicios de prevención

- Real Decreto 39/1997, de 17 de enero, Reglamento de los Servicios de Prevención. Del Ministerio de Trabajo y Asuntos Sociales. BOE núm. 27 de 31 de enero de 1997.
- Real Decreto 598/2015, de 3 de julio, por el que se modifican el Real Decreto 39/1997, de 17 de enero, por el que se aprueba el Reglamento de los servicios de prevención; el Real Decreto 485/1997, de 14 de abril, sobre disposiciones mínimas en materia de señalización de seguridad y salud en el trabajo; el Real Decreto 665/1997, de 12 de mayo, sobre la protección de los trabajadores contra los riesgos relacionados con la exposición a agentes cancerígenos durante el trabajo y el Real Decreto 374/2001, de 6 de abril, sobre la protección de la salud y seguridad de los trabajadores contra los riesgos relacionados con los agentes químicos durante el trabajo.
- Real Decreto 337/2010, de 19 de marzo, por el que se modifican el Real Decreto 39/1997, de 17 de enero, por el que se aprueba el Reglamento de los Servicios de Prevención; el Real Decreto 1109/2007, de 24 de agosto, por el que se desarrolla la Ley 32/2006, de 18 de octubre, reguladora de la subcontratación en el sector de la construcción y el Real Decreto 1627/1997, de 24 de octubre, por el que se establecen disposiciones mínimas de seguridad y salud en obras de construcción.
- Real Decreto 899/2015, de 9 de octubre, por el que se modifica el Real Decreto 39/1997, de 17 de enero, por el que se aprueba el Reglamento de los Servicios de Prevención
- Orden TIN/2504/2010, de 20 de septiembre, por la que se desarrolla el Real Decreto 39/1997, de 17 de enero, por el que se aprueba el Reglamento de los Servicios de Prevención, en lo referido a la acreditación de entidades especializadas como servicios de prevención, memoria de actividades preventivas y autorización para realizar la actividad de auditoría del sistema de prevención de las empresas.
- Real Decreto 780/1998, de 30 de abril, Modificación del Reglamento de los Servicios de Prevención. Ministerio de Trabajo y Asuntos Sociales. BOE de 1 de mayo de 1998.
- Orden TAS/3623/2006, de 28 de noviembre, por la que se regulan las actividades preventivas en el ámbito de la Seguridad Social y la financiación de la Fundación para la Prevención de Riesgos Laborales, publicado en el BOE número 285 de 29 de Noviembre de 2006.
- Real Decreto 604/2006, de 19 de mayo, por el que se modifican el Real Decreto 39/1997, de 17 de enero, por el que se aprueba el Reglamento de los Servicios de Prevención, y el Real Decreto 1627/1997, de 24 de octubre, por el que se establecen las disposiciones mínimas de seguridad y salud en las obras de construcción.

Ergonomía

- Cargas

- Real Decreto 487/1997, de 14 de abril, Disposiciones mínimas de Seguridad y Salud relativas a la Manipulación Manual de Cargas que entrañen riesgos, en particular dorsolumbares para los trabajadores (Directiva 90/269/CEE), del Ministerio de Trabajo y Asuntos Sociales. BOE núm. 97 de 23 de abril de 1997.
- Convenio 127 de la Organización Internacional del Trabajo, relativo al peso máximo de la carga que puede ser transportada por un trabajador.

- Pantallas de visualización de datos

- Real Decreto 488/1997, de 14 de abril, Disposiciones mínimas de Seguridad y Salud relativas al trabajo con equipos que incluyen Pantallas de Visualización. BOE núm. 97 de 23 de abril de 1997.

Higiene industrial

- Enfermedades profesionales

- *Convenio 42 de la Organización Internacional del Trabajo, relativo a la indemnización por enfermedades profesionales (revisado en 1934).*
- *Real Decreto 1299/2006, de 10 de noviembre, por el que se aprueba el cuadro de enfermedades profesionales en el sistema de la Seguridad Social y se establecen criterios para su notificación y registro.*
- *Real Decreto 257/2018, de 4 de mayo, por el que se modifica el Real Decreto 1299/2006, de 10 de noviembre, por el que se aprueba el cuadro de enfermedades profesionales en el sistema de la Seguridad Social y se establecen criterios para su notificación y registro.*

Contaminantes químicos

- *Real Decreto 656/2017, de 23 de junio, por el que se aprueba el Reglamento de Almacenamiento de Productos Químicos y sus Instrucciones Técnicas Complementarias MIE APQ 0 a 10, publicado por el BOE número 176 de 25 de Julio de 2017.*
- *Real Decreto 374/2001, de 6 de Abril, sobre la protección de la salud y seguridad de los trabajadores contra los riesgos relacionados con los agentes químicos durante el trabajo.*

- Plomo y cloruro de vinilo

- *Real Decreto 349/2003, de 21 de marzo, por el que se modifica el Real Decreto 665/1997, de 12 de mayo, sobre la protección de los trabajadores contra los riesgos relacionados con la exposición a agentes cancerígenos durante el trabajo, y por el que se amplía su ámbito de aplicación a los agentes mutágenos.*

- Cancerígenos

- *Real Decreto 665/1997, de 12 de mayo, Protección de los trabajadores contra los riesgos relacionados con la exposición a Agentes Cancerígenos durante el trabajo. BOE núm. 124 de 24 de mayo de 1997.*
- *Convenio 136 de la OIT, relativo a la protección contra los riesgos de intoxicación por el benceno.*
- *Real Decreto 374/2001, de 6 de abril, sobre la protección de la salud y seguridad de los trabajadores contra los riesgos relacionados con los agentes químicos durante el trabajo.*

- Amianto

- *Convenio 162 de la OIT, sobre utilización del asbesto en condiciones de seguridad. Adoptado el 24 de junio de 1986.*
- *Real Decreto 108/1991, de 1 de febrero de 1991. Prevención y reducción de la contaminación del medio ambiente producida por amianto.*
- *Real Decreto 396/2006, de 31 de marzo, por el que se establecen las disposiciones mínimas de seguridad y salud aplicables a los trabajos con riesgo de exposición al amianto.*

Contaminantes físicos

- Ruido

- *Convenio 148 de la OIT, sobre la protección de los trabajadores contra los riesgos profesionales debidos a la contaminación del aire, el ruido y las vibraciones en el lugar de trabajo.*
- *Real Decreto 286/2006, de 10 de marzo, sobre la Protección de la salud y la seguridad de los trabajadores contra los riesgos relacionados con la exposición al ruido.*
- *Real Decreto 212/2002, de 22 de febrero, por el que se regulan las emisiones sonoras en el entorno debidas a determinadas máquinas de uso al aire libre.*

- Radiaciones ionizantes

- *Real Decreto 413/1997, de 21 de marzo de 1997 relativa a la protección operacional de los trabajadores exteriores con riesgo de exposición a radiaciones ionizantes por intervención en zona controlada. BOE de 16 de abril de 1997.*
- *Convenio 115 de la OIT, relativo a la protección de los trabajadores contra las radiaciones ionizantes.*
- *Real Decreto 1566/1998, de 17 de julio de 1998, relativa a la protección de la salud frente a los riesgos derivados de las radiaciones ionizantes en exposiciones médicas. BOE de 28 de agosto de 1998.*
- *Real Decreto 783/2001, de 6 de julio, por el que se aprueba el Reglamento sobre protección sanitaria contra radiaciones ionizantes.*
- *Real Decreto 601/2019, de 18 de octubre, sobre justificación y optimización del uso de las radiaciones ionizantes para la protección radiológica de las personas con ocasión de exposiciones médicas.*
- *Real Decreto 229/2006, de 24 de febrero, sobre el control de fuentes radiactivas encapsuladas de alta actividad y fuentes huérfanas.*

- Vibraciones

- *Real Decreto 1311/2005, de 4 de noviembre, sobre la protección de la salud y la seguridad de los trabajadores frente a los riesgos derivados o que puedan derivarse de la exposición a vibraciones mecánicas.*
 - *Real Decreto 330/2009, de 13 de marzo, por el que se modifica el Real Decreto 1311/2005, de 4 de noviembre, sobre la protección de la salud y la seguridad de los trabajadores frente a los riesgos derivados o que puedan derivarse de la exposición a vibraciones mecánicas.*

Contaminantes biológicos

- *Real Decreto 664/1997, de 12 de mayo, Protección de los trabajadores contra los riesgos relacionados con la exposición a Agentes Biológicos durante el trabajo. BOE núm. 124 de 24 de mayo de 1997.*
 - *Orden Ministerial del 25 de marzo de 1998, del Ministerio de Trabajo y Asuntos Sociales, por el que se adapta en función del progreso técnico el Real Decreto 664/1997. BOE de 30 de marzo de 1998. Y corrección de errores. BOE de 15 de marzo de 1998.*

Otras disposiciones

- *Real Decreto 840/2015, de 21 de septiembre, por el que se aprueban medidas de control de los riesgos inherentes a los accidentes graves en los que intervengan sustancias peligrosas.*
- *Real Decreto 2414/1961, de 30 de noviembre. Reglamento de Actividades Molestas, Nocivas, Insalubres y Peligrosas.*

- Residuos

- *Real Decreto 937/1989, de 21 de julio, por el que se regula la concesión de ayudas del Plan Nacional de Residuos Industriales.*
- *Real Decreto 833/1988, de 20 de julio. Reglamento para la ejecución de la Ley 20/1986 (derogada por Ley 10/1998, y posteriormente por la Ley 22/2011), básica de residuos tóxicos y peligrosos.*
 - *Modificada por el RD 1771/1994, de 5 de agosto, de adaptación a la Ley 30/1992, de 26 de noviembre, de régimen jurídico de las Administraciones Públicas y del Procedimiento Administrativo Común, de determinados procedimientos administrativos en materia de aguas, costas y medio ambiente.*
 - *Modificada por el RD 952/1997, de 20 de junio, por el que se modifica el Reglamento para la Ejecución de la Ley 20/1986 (Derogada por Ley 10/1998), de 14 de mayo, Básica de Residuos Tóxicos y Peligrosos, aprobado mediante RD 833/1988, de 20 de julio.*
 - *Modificada por el RD 367/2010, de 26 de marzo, de modificación de diversos reglamentos del área de medio ambiente par asu adaptación a la Ley 17/2009, de 23 de noviembre, sobre el libre acceso*

a las actividades de servicios y su ejercicio y a la Ley 25/2009, de 22 de diciembre, de modificación de diversas leyes para su adaptación a la Ley de libre acceso a actividades de servicios y su ejercicio.

- Ley 22/2011, de 28 de julio, de residuos y suelos contaminados.
- Decisión de la Comisión 96/350/CE de 24 de mayo de 1996.
- Reglamento (CEE) 259/1993, del Consejo, de 1 de febrero de 1993, relativo a la vigilancia y control de los traslados de residuos en el interior y a la entrada y salida de la Comunidad Europea.
- Decisión 94/3/CE, de la Comisión, de 20 de diciembre, y la Lista de Residuos Peligrosos, aprobada por la Decisión 94/904/CE, del Consejo, de 22 de diciembre.
 - - Modificada por el Real Decreto Legislativo 4/2001, de 16 de febrero, sobre el régimen de intervención administrativa aplicable a la valorización energética de harinas de origen animal procedentes de la transformación de despojos y cadáveres de animales.
- Real Decreto 1378/1999, de 27 de agosto de 1999, complementa la Ley 10/1998, de 21 de abril, estableciendo las Medidas para la Eliminación y Gestión de los Policlorobifenilos, Policloroterfenilos y Aparatos que los contengan.

- Lugares de trabajo

- Real Decreto 485/1997, sobre disposiciones mínimas en materia de señalización de seguridad y salud en el trabajo, publicado en BOE de 23 de Abril de 1997.
- Real Decreto 486/1997, de 14 de abril. Disposiciones mínimas de Seguridad y Salud en los Lugares de Trabajo. Ministerio de Trabajo y Asuntos Sociales BOE núm. 97 de 23 de abril de 1997.
- Real Decreto 173/2010, de 19 de febrero, por el que se modifica el Código Técnico de la Edificación, aprobado por el Real Decreto 314/2006, de 17 de marzo, en materia de accesibilidad y no discriminación de las personas con discapacidad.

- Etiquetado de sustancias peligrosas

- Real Decreto 363/1995, de 10 de marzo de 1995. Reglamento sobre Notificación de Sustancias Nuevas y Clasificación, Envasado y Etiquetado de Sustancias Peligrosas. BOE de 5 de junio de 1995.

Modificada por:

- Orden de 13 de septiembre de 1995, por el que se modifica el Anexo I.
- Orden de 21 de febrero de 1997, por el que se modifica el Anexo I.
- Orden de 30 de junio de 1998, por el que se modifica partes del articulado y partes de los Anexos I, III, V y VI.
- Orden de 11 de septiembre de 1998, por el que se modifica partes de los Anexos I y VI.
- Orden de 16 de julio de 1999, por el que se modifica partes de los Anexos I y V.
- Orden de 5 de octubre de 2000, por el que se modifican los Anexos I, III, IV y VI.
- Orden de 5 de abril de 2001, por el que se modifican los Anexos I, IV, V, VI y IX
- Real Decreto 507/2001, de 11 de mayo, por el que se modifica el artículo 13.1
- PRE/2317/2002, de 11 de mayo, por el que se modifica los anexos I a VIII
- Real Decreto 99/2003, de 24 de enero por el que se modifica el artículo 23.1 y el anexo XI
- Orden PRE7124472006, de 20 de abril, por el que se modifican los anexos I y V
- Real Decreto 1802/2008, de 3 de noviembre, por el que se modifica el Reglamento sobre notificación de sustancias nuevas y clasificación, envasado y etiquetado de sustancias peligrosas, aprobado por Real Decreto 363/1995, de 10 de marzo, con la finalidad de adaptar sus disposiciones al Reglamento (CE) n.º 1907/2006 del Parlamento Europeo y del Consejo (Reglamento REACH).

- Señalización

- *Real Decreto 485/1997, de 14 de abril, Disposiciones mínimas en materia de Señalización de seguridad y salud en el trabajo. Ministerio de Trabajo y Asuntos Sociales. BOE núm. 97 de 23 de abril de 1997.*
- *IC 8.3. de Señalización de Obras en Carreteras.*

- Incendios

- *Orden de 24 de octubre de 1979 sobre protección anti-incendios en los establecimientos sanitarios.*
- *Orden de 25 de septiembre de 1979 sobre prevención de incendios en establecimientos turísticos.*
- *Real Decreto 47/2004, de 10 de febrero, de establecimientos hoteleros.*
- *Real Decreto 513/2017, de 22 de mayo, por el que se aprueba el Reglamento de instalaciones de protección contra incendios*
- *Orden de 27 de julio de 1999 por el que se determinan las condiciones que deben reunir los extintores de incendios instalados en vehículos de transporte de personas o de mercancías.*
- *Ordenanzas Municipales.*
- *Reglamento del servicio de prevención, extinción de incendios y salvamentos de Gijón.*

Electricidad

- *Real Decreto 223/2008, de 15 de febrero, por el que se aprueban el Reglamento sobre condiciones técnicas y garantías de seguridad en líneas eléctricas de alta tensión y sus instrucciones técnicas complementarias ITC-LAT 01 a 09.*
- *Real Decreto 842/2002 de 2 de agosto Reglamento Electrotécnico de Baja Tensión e Instrucciones Técnicas Complementarias.*
- *Real Decreto 337/2014, de 9 de mayo, por el que se aprueban el Reglamento sobre condiciones técnicas y garantías de seguridad en instalaciones eléctricas de alta tensión y sus Instrucciones Técnicas Complementarias ITC-RAT 01 a 23*
- *Real Decreto 337/2014, de 9 de mayo, por el que se aprueban el Reglamento sobre condiciones técnicas y garantías de seguridad en instalaciones eléctricas de alta tensión y sus Instrucciones Técnicas Complementarias ITC-RAT 01 A 23*
- *Orden de 27 de noviembre de 1987. Actualización de las Instrucciones técnicas complementarias MIE-RAT 13 y MIE-RAT 14 del Reglamento sobre condiciones técnicas y garantías de seguridad en centrales eléctricas, subestaciones y centros de transformación.*
- *Orden de 23 de junio de 1988. Actualización de diversas instrucciones técnicas complementarias MIE-RAT de Reglamento sobre condiciones técnicas y garantías de seguridad en centrales eléctricas, subestaciones y centros de transformación.*
- *Orden de 16 de abril de 1991, por la que se modifica el punto 3.6 de la Instrucción Técnica complementaria MIE-RAT 06 del reglamento sobre condiciones técnicas y garantías de seguridad en centrales eléctricas, subestaciones y centros de transformación.*
- *Real Decreto 614/2001, de 8 de junio, sobre disposiciones mínimas para la protección de la salud y seguridad de los trabajadores frente al riesgo eléctrico. BOE núm. 148 de 21 de junio de 2001.*

Construcción

- *Real Decreto 1627/1997, de 24 de Octubre, Disposiciones mínimas de seguridad y salud en las obras de construcción. BOE núm. 256 de 25 de octubre de 1997.*
- *Ordenanza de trabajo en la Construcción, Vidrio y Cerámica. OM de 28 agosto 1970. BOE 5, 7, 8 y 9 de septiembre de 1970. OM 28 de julio de 1977. OM de 4 de julio de 1983. Resolución de 30 de enero de 1997, de la Dirección General de Trabajo y Migraciones, por la que se dispone la inscripción en el Registro y publicación del contenido de la prorrogación de Trabajo de Construcción, Vidrio y Cerámica, en el sector.*
- *Convenio 62 de la OIT, relativo a las prescripciones de seguridad en la industria de la edificación.*

- Ley 38/1999, de 5 de noviembre, de Ordenación de la Edificación, concreta en la Disposición adicional cuarta la titulación académica y profesional de los Coordinadores de Seguridad y Salud en las obras de edificación. BOE de 6 de noviembre de 1999.
- Resolución de 8 de abril de 1999, sobre Delegación de Facultades en Materia de Seguridad y Salud en las Obras de Construcción, complementa artículo 18 de RD 1627/1997, de 24 de octubre de 1997, sobre Disposiciones mínimas de Seguridad y Salud en las Obras de Construcción.
- Ordenanzas Municipales sobre Vallados de Obra, Ocupaciones de Viales, etc.

Equipos de trabajo

- Real Decreto 1215/1997, de 18 de julio, Disposiciones mínimas de Seguridad y Salud para la utilización por los trabajadores de los Equipos de Trabajo. Ministerio de Trabajo y Asuntos Sociales. BOE núm. 188 de 7 de agosto de 1997.
 - Real Decreto 2177/2004, de 12 de noviembre, por el que se modifica el Real Decreto 1215/1997, de 18 de julio, por el que se establecen las disposiciones mínimas de seguridad y salud para la utilización por los trabajadores de los equipos de trabajo, en materia de trabajos temporales en altura.

Máquinas

- Convenio 119 de la OIT, relativo a la protección de la maquinaria.
- Real Decreto 2177/2004, de 10 de noviembre, por el que se derogan diferentes disposiciones en materia de normalización y homologación de productos industriales.
- Real Decreto 1644/2008, de 10 de octubre, por el que se establecen las normas para la comercialización y puesta en servicio de las máquinas, publicada por el BOE número 246 de 11 de Octubre de 2008.
- Real Decreto 683/2003, de 12 de junio, por el que se derogan diferentes disposiciones en materia de normalización y homologación de productos industriales de construcción.
- Real Decreto 2200/1995, de 28 de diciembre de 1995, que aprueba el Reglamento de la Infraestructura para la Calidad y la Seguridad Industrial, que complementa al RD 2584/1981, de 18 de septiembre de 1981.
- - Real Decreto 411/1997, de 21 de marzo, por el que se modifica el Real Decreto 2200/1995, de 28 de diciembre, por el que se aprueba el Reglamento de la infraestructura para la calidad y seguridad industrial.
- - Reglamento (CEE) núm. 1836/93 del Consejo, de 29 de junio de 1993, por el que se permite que las empresas del sector industrial se adhieran con carácter voluntario a un sistema comunitario de gestión y auditoría medioambientales.

- Grúas

- Real Decreto 2291/1985, de 8 de noviembre de 1985. Reglamento de Aparatos de Elevación y Mantenimiento de los mismos. BOE de 11 de diciembre de 1985.
- Orden de 26 de mayo de 1989, Instrucción Técnica Complementaria I.T.C.-MIE-AEM-3 del Reglamento de Aparatos de Elevación y Mantenimiento referente a carretillas automotoras de mantenimiento. BOE de 9 de junio de 1989.
- Real Decreto 1215/1997, de 18 de julio. Disposiciones mínimas de seguridad y salud para la utilización de Equipos de Trabajo. BOE núm. 188, de 7 de agosto de 1997.
- Real Decreto 836/2003, de 27 de junio, por el que se aprueba una nueva Instrucción técnica complementaria "MIE-AEM-2" del Reglamento de aparatos de elevación y mantenimiento, referente a grúas torre para obras u otras aplicaciones.
- Real Decreto 837/2003, de 27 de junio, por el que se aprueba el nuevo texto modificado y refundido de la Instrucción técnica complementaria "MIE-AEM-4" del Reglamento de aparatos de elevación y mantenimiento, referente a grúas móviles autopropulsadas
- Real Decreto 1644/2008, de 10 de octubre, por el que se establecen las normas para la comercialización y puesta en servicio de las máquinas.

- Equipos de protección individual

- *Real Decreto 542/2020, de 26 de mayo, por el que se modifican y derogan diferentes disposiciones en materia de calidad y seguridad industrial*
- *Resolución de 25 de abril de 1996, de la Dirección General de Calidad y Seguridad Industrial, por la que se publica, a título informativo, información complementaria establecida por el Real Decreto 1407/1992, de 20 de noviembre, por el que se regula las condiciones para la comercialización y libre circulación intracomunitaria de los equipos de protección individual.*
- *Real Decreto 773/1997, de 30 de mayo, Disposiciones mínimas de seguridad y salud relativas a la utilización por los trabajadores de equipos de protección individual (EPI). Ministerio de Trabajo y Asuntos Sociales. BOE núm. 140 de 12 de junio de 1997.*

- Aparatos de presión

- *Real Decreto 1849/2000, de 10 de noviembre, por el que se derogan diferentes disposiciones en materia de normalización y homologación de productos industriales, publicado en BOE número 289 de 02 de Septiembre de 2000.*
- *Real Decreto 809/2012, de 21 de septiembre, por el que se aprueba el Reglamento de equipos a presión y sus instrucciones técnicas complementarias*
- *Real Decreto 709/2015, de 24 de julio, por el que se establecen los requisitos esenciales de seguridad para la comercialización de los equipos a presión*
- *Orden de 17 de marzo de 1981 por el que se aprueba la ITC MIE-AP1 referente a calderas, economizadores, precalentadores de agua, sobrecalentadores y recalentadores de vapor. (Modificada por la Orden de 28 de marzo de 1985).*
- *Real Decreto 1381/2009, de 28 de agosto, por el que se establecen los requisitos para la fabricación y comercialización de los generadores de aerosoles.*
- *Real Decreto 1388/2011, de 14 de octubre, por el que se dictan las disposiciones de aplicación de la Directiva 2010/35/UE del Parlamento Europeo y del Consejo de 16 de junio de 2010 sobre equipos a presión transportables y por la que se derogan las Directivas 76/767/CEE, 84/525/CEE, 84/526/CEE, 84/527/CEE y 1999/36/CE*

2 Característica de empleo y conservación de máquinas y herramientas de obra

2.1 Características de empleo y conservación de máquinas

Se cumplirá lo indicado en el Reglamento de Seguridad de máquinas, Real Decreto 1849/2000, de 10 de noviembre.

2.2 Características de empleo y conservación de útiles y herramientas

Tanto en el empleo como en la conservación de los útiles y herramientas, el Encargado de Obra velará por su correcto empleo y conservación, exigiendo a los trabajadores el cumplimiento de las especificaciones dadas por el fabricante.

El Encargado de Obra cuidará que los útiles y herramientas se utilicen con las prescripciones de seguridad específicas para ellas y vigilará la no realización de tareas de mantenimiento de las máquinas en el interior de la obra.

Las herramientas y útiles establecidos en las previsiones de este Estudio, pertenecen al grupo de herramientas y útiles conocidos y con experiencia en su empleo. A dichas herramientas y útiles deben aplicarse las normas generales de carácter práctico y de general conocimiento, vigentes según los criterios generalmente admitidos.

3 Características, empleo y conservación de los equipos preventivos.

Dentro de los equipos preventivos, se consideran los dos grupos fundamentales: Equipos de Protección Individual (EPI) y Medios de protección Colectiva.

3.1 Equipos de protección individual

- Protectores de la cabeza:
 - Cascos de seguridad (obras públicas y construcción, minas e industrias diversas).
 - Cascos de protección contra choques e impactos.
 - Prendas de protección para la cabeza (gorros, gorras, sombreros, etc. , de tejido recubierto, etc.).
 - Cascos para usos especiales (fuego, productos químicos, etc.).
- b).- Protectores del oído:
 - Protectores auditivos tipo "tapones"
 - Protectores auditivos desechables o reutilizables.
 - Protectores auditivos tipo "orejeras", con arnés de cabeza, bajo la barbilla o la nuca.
 - Casco antirruído.
 - Protectores auditivos acoplables a los cascos de protección para la industria.
 - Protectores auditivos dependientes del nivel.
 - Protectores auditivos con aparatos de intercomunicación.
- c).- Protectores de los ojos y de la cara:
 - Gafas de montura "universal".
 - Gafas con montura "integral" (uni o biocular).
 - Gafas de montura "cazoletas"
 - Pantallas faciales.
 - Pantallas para soldadura (de mano, de cabeza, acoplables a casco de protección para la industria).
- d).- Protección de las vías respiratorias
 - Equipos filtrantes de partículas (molestas, nocivas, tóxicas o radiactivas).
 - Equipos filtrantes frente a gases y vapores.
 - Equipos filtrantes mixtos.
 - Equipos aislantes de aire libre.
 - Equipos aislantes con suministro de aire.
 - Equipos respiratorios con casco o pantalla para soldadura.
 - Equipos respiratorios con máscara amovible para soldadura.

- Equipos de submarinismo.
- e).- Protectores de manos y brazos:
 - Guantes contra agresiones mecánicas (perforaciones, cortes, vibraciones).
 - Guantes contra las agresiones químicas.
 - Guantes contra las agresiones de origen eléctrico.
 - Guantes contra las agresiones de origen térmico.
 - Manoplas.
 - Manguitos y mangas.
- f).- Protectores de pies y piernas:
 - Calzado de seguridad.
 - Calzado de protección.
 - Calzado de trabajo.
 - Calzado y cubrecalzado de protección contra el calor.
 - Calzado y cubrecalzado de protección contra el frío.
 - Calzado frente a la electricidad.
 - Calzado de protección contra las motosierras.
 - Protectores amovibles del empeine.
 - Polainas.
 - Suelas amovibles (antitérmicas, antiperforación, o antitranspiración).
 - Rodilleras.
- g).- Protectores de la piel
 - Cremas de protección y pomadas.
- h).- Protectores del tronco y el abdomen
 - Chalecos, chaquetas y mandiles de protección contra las agresiones mecánicas (perforaciones, cortes, proyecciones de metales en fusión).
 - Chalecos, chaquetas y mandiles de protección contra las agresiones químicas.
 - Chalecos termógenos.
 - Chalecos salvavidas.
 - Mandiles de protección contra los rayos X.
 - Cinturones de sujeción del tronco.
 - Fajas y cinturones antivibraciones.
- i).- Protección total del cuerpo:
 - Equipos de protección contra las caídas de altura.
 - Dispositivos anticaídas deslizantes.
 - Arnese.
 - Cinturones de sujeción.
 - Dispositivos anticaídas con amortiguador.
 - Ropa de protección.
 - Ropa de protección contra las agresiones mecánicas (perforaciones, cortes).
 - Ropa de protección contra las agresiones químicas.
 - Ropa de protección contra las proyecciones de metales en fusión y las radiaciones infrarrojas.
 - Ropa de protección contra las fuentes de calor intenso o estrés térmico.
 - Ropa de protección contra bajas temperaturas.
 - Ropa de protección contra la contaminación radiactiva.
 - Ropa antipolvo.
 - Ropa antigás.
 - Ropa y accesorios (brazalete, guantes) de señalización (retroreflectantes, fluorescente).

Todas las prendas de protección personal o elementos de protección colectiva tendrán fijado un período de vida útil, desechándose a su término.

Cuando por las circunstancias del trabajo se produzca un deterioro más rápido en una determinada prenda o equipo, se repondrá éste, independientemente de la duración prevista o fecha de entrega.

Toda prenda o equipo de protección que haya sufrido un trato límite, es decir, el máximo para el que fue concebido (por ejemplo, por un accidente) será desechado y repuesto al momento.

Aquellas prendas que por su uso hayan adquirido más holguras o tolerancias de las admitidas por el fabricante, serán repuestas inmediatamente.

El uso de una prenda o equipo de protección nunca representará un riesgo en sí mismo.

Todo Equipo de Protección Individual, se ajustará al R.D. 1407/92, de 20 de Noviembre, y sus instrucciones complementarias que lo desarrollan. Dichos equipos tendrán marcado "CE". Así mismo se cumplirá el Real Decreto 1076/2021, de 7 de diciembre, por el que se modifica el Real Decreto 773/1997, de 30 de mayo, sobre disposiciones mínimas de seguridad y salud relativas a la utilización por los trabajadores de equipos de protección individual.

3.2 Equipos de protección colectiva

La protección colectiva puede definirse como: "La incorporación al medio productivo de una protección, que sirviendo para todos los trabajadores, elimina el riesgo".

Una forma de clasificar las protecciones colectivas es mediante dos grandes grupos, según protejan de riesgo de accidentes o de enfermedad del trabajo.

- Protecciones colectivas de seguridad contra el riesgo de:
 - Caídas de personas
 - Caídas de materiales y objetos
 - Caídas de vehículos
 - Sobrecargas en máquinas
 - Electricidad
 - Incendios
- Protecciones colectivas de Higiene industrial contra los riesgos de:
 - Radiaciones
 - Ruidos
 - Vibraciones
 - Gases
 - Polvos
- Protecciones colectivas contra riesgos de altura:
 - a) Redes: Sirven para impedir o limitar la caída de altura de personas y/o objetos.

Se pueden clasificar teniendo en cuenta su utilización en edificación o en obra civil:

- Redes para obra civil y obras industriales:
- Redes para estructuras metálicas

b) Barandillas: Las barandillas son protecciones colectivas, que tienen por objeto evitar la caída de altura, de personas que trabajan junto al vacío, y de algunos objetos.

Deberán cumplir con la norma UNE EN 13374:2004

Se pueden clasificar respecto a su morfología en:

- Barandillas sujetas por montantes.
- Montante incorporado al forjado
- Montante tipo sargento
- Montante tipo puntal
- Barandillas en andamios, plataformas de trabajo y pasarelas
- Barandillas en cubiertas y tejados.

Los huecos grandes deben ser protegidos por barandillas (sin perjuicio de que se conserve cubrición de ese hueco mediante red o mallazo).

c) Marquesinas:

- Las marquesinas o viseras son techumbres ligeras y voladas, que prestan protección reteniendo la caída de objetos.
- Los pasillos de seguridad son elementos, largos y más o menos estrechos, para garantizar el paso con seguridad por determinadas zonas, frente a la caída de objetos.
- Las pantallas son protecciones verticales para contener la caída y las proyecciones de objetos, normalmente.
- Las vallas son cerramientos provisionales que se hacen en una obra o un terreno.

d) Tapas para pequeños huecos:

- Tapas de madera o metálicas: Las de madera deben tener sus elementos unidos por tablas clavadas transversalmente.
- Red horizontal: Consiste en la colocación de una pequeña red cuidando que su anclaje perimetral sea lo suficientemente resistente.
- Barandillas para huecos de ascensores

Otros elementos de protección colectiva:

- Topes para la descarga de vehículos a distinto nivel
- Extintores

Los elementos de protección colectiva se ajustarán a las características fundamentales siguientes:

- Vallas autónomas de limitación y protección:

Tendrán como mínimo 90 cm de altura, metálicas y con pies derechos de apoyo de tal modo que conserven sus estabilidad. Estas vallas podrán utilizarse, ancladas convenientemente, para la protección de zanjas y pozos.

- Pasillos o marquesinas de seguridad:

Podrán realizarse a base de pórticos con pies derechos y dintel a base de tabloncillos embridados, firmemente sujetos al terreno y cubierta cuajada de tabloncillos. Estos elementos también podrán ser metálicos (los pórticos a base de tubo o perfiles y la cubierta de chapa).

Serán capaces de soportar el impacto de los objetos que se prevea puedan caer.

- Redes perimetrales:

La protección del riesgo de caída al vacío por el borde perimetral se hará mediante la utilización de pescante tipo horca.

El extremo inferior de la red se anclará a horquillas de hierro embebidas en el forjado. Las redes serán de poliamida, protegiendo las plantas de trabajo. La cuerda de seguridad será como mínimo de 10 mm de diámetro para sujeción a pescantes y de 6 mm para atado de paños y malla rómbica de cuadrícula 10 x 10 cm.

Se colocarán redes sintéticas reutilizables (sistema B) de dimensiones 1.20 x 10 metros que disponen de cuerda perimetral. La retícula de la malla será 10 x 10 cm., con una cuerda de atado perimetral de 8 o 10 mm y un espesor de hilo de al menos 3.5 mm. Así pues, nos encontraríamos ante unos paños de redes que se colocan a lo largo de las calles que dejan las distribuciones regulares de puntales en los encofrados continuos, sujetos a los puntales del encofrado mediante unos ganchos de acero. Estos ganchos deben tener un diámetro de 8 mm como mínimo.

Una vez se han colocado los paños de red, se puede proceder a la colocación de los tableros en estos encofrados continuos, con lo que, aunque una posible caída de altura en la colocación de éstos, la evitaríamos con las redes. Las redes de seguridad las dejaríamos instaladas hasta la colocación piezas aligerantes y se retirarían justo antes de proceder al hormigonado del forjado.

Las redes que se van a instalar serán de resistencia adecuada certificadas según norma UNE-EN 1263-1.

- Cables y elementos de sujeción de cinturón de seguridad y sus anclajes:

Tendrán suficiente resistencia para soportar los esfuerzos a que pueden estar sometidos, de acuerdo a su función protectora.

- Plataformas de trabajo:

Tendrán como mínimo 60 cm de ancho y las situadas a más de 2 m del suelo estarán dotadas de barandillas de 90 cm de altura, listón intermedio y rodapié.

- Topes para la descarga de vehículos a distinto nivel:

Se podrán realizar con un par de tabloncillos embridados, fijados al terreno por medio de redondos hincados al mismo, o de otra forma eficaz.

- Balizamientos:

Cumplirán con la Norma UNE 81.501, Señalización de Seguridad en los lugares de trabajo.

- Señales de circulación:

Cumplirán lo previsto en el artículo 701 del Pliego de Prescripciones Técnicas Generales para Obras de Carreteras y Puentes (PG-3/75, B.O.E. 7.7.76) y se atenderán a lo indicado en la Norma 8.3-I.C. Señalización de Obras (Orden 31.8.87, B.O.E. 18.9.87).

Respecto a su colocación, se atenderá al Código de Circulación.

- Señales de seguridad:

Se proveerán y se colocarán de acuerdo con el Real Decreto 1403/1986 de 9 de Marzo, por el que se aprueba la norma sobre señalización de seguridad en los centros y locales de trabajo (B.O.E. 8.7.86).

- Barandillas y plintos o rodapiés:

Las barandillas de protección estarán situadas a 90 cm. del suelo y su resistencia será de 150 Kg. por metro lineal.

A continuación se exponen tres tipos de montantes, debiendo quedar completamente definido en el Plan de Seguridad y Salud.

- Barandillas tubulares sobre montantes incorporados al forjado: básicamente consiste en introducir en el hormigón del forjado un cartucho en el cual se introducirá luego el montante soporte de la barandilla.
- Barandillas tubulares sobre montante tipo puntal: el montante es un puntal metálico, en el cual no se pueden clavar las maderas de las barandillas. Si la barandilla es metálica y se ata al puntal con alambres o cuerdas, existe el peligro de deslizamiento, con lo que perdería todo su efecto de protección.
- Barandillas tubulares sobre montantes tipo sargento: el montante es de tubo cuadrado y se sujeta en forma de pinza al forjado. La anchura de esta pinza es graduable, de acuerdo con el espesor del forjado. En el mismo van colgados unos soportes donde se apoyan los diferentes elementos de la barandilla.

Las barandillas se colocarán en bordes de encofrado antes de colocar la tabica y en cuanto se haya hormigonado el forjado se colocarán en el canto del mismo. También será necesario su uso en escaleras interiores y en huecos de planta. Además se colocarán en bordes de excavación donde la altura de caída sea superior a 2 metros.

La contratista realizará una prueba de carga en las barandillas de protección colocadas en la obra, emitiendo un informe con los resultados de la misma. Se entregará copia de dicho informe al coordinador de seguridad y salud durante la ejecución de la obra.

- Limitaciones de movimiento de grúas:

Cuando las grúas puedan tener interferencias entre ellas se colocarán limitaciones de giro y/o finales de carrera que impidan automáticamente su funcionamiento, cuando una grúa intente trabajar en la zona de interferencia.

- Extintores:

Serán adecuados en agente extintor y tamaño al tipo de incendio previsible.

Se revisarán cada 6 meses como máximo.

- Interruptores diferenciales y tomas de tierra:

La sensibilidad mínima de los interruptores diferenciales será para alumbrado de 30 mA y para fuerza de 300 mA.

La resistencia de las tomas de tierra no será superior a la que garantice, de acuerdo con la sensibilidad del interruptor diferencial, una tensión máxima de 24 V.

Se medirá su resistencia periódicamente y, al menos, en la época más seca del año.

- Portabotellas:

Las bombonas de oxígeno y acetileno, para transporte en horizontal dentro de la obra, se llevarán siempre sobre carro portabotellas.

- Válvulas antirretroceso:

Los equipos de oxiacetileno llevarán tres válvulas antirretroceso: una en el acoplamiento de la manguera de la salida de los manorreductores de bombonas y otra en la conexión del soplete.

- Ganchos para reparaciones, conservación y mantenimiento:

Tendrán las características adecuadas para soportar los pesos de los elementos que se han de suspender. Satisfarán a las Normas UNE que a ellos se refieran.

4 Condiciones generales

4.1 Condiciones generales de la obra

El presente Pliego de Condiciones técnicas particulares de seguridad y salud, es un documento contractual de esta obra que tiene por objeto:

- Exponer todas las obligaciones en materia de SEGURIDAD Y SALUD en el TRABAJO, de la Empresa Contratista adjudicataria del proyecto.
- Concretar la calidad de la PREVENCIÓN decidida.
- Exponer las ACTIVIDADES PREVENTIVAS de obligado cumplimiento en los casos determinados por el PROYECTO constructivo y exponer las ACTIVIDADES PREVENTIVAS que serán propias de la Empresa Contratista.
- Fijar unos determinados niveles de calidad de toda la PREVENCIÓN que se prevé utilizar con el fin de garantizar su éxito.
- Definir las formas de efectuar el control de la puesta en obra de la PREVENCIÓN decidida y su administración.
- Establecer un determinado programa formativo en materia de SEGURIDAD Y SALUD que sirva para implantar con éxito la PREVENCIÓN diseñada.

Todo eso con el objetivo global de conseguir un desarrollo de la obra sin accidentes ni enfermedades profesionales, al cumplir los objetivos fijados en la memoria de SEGURIDAD Y SALUD, y que han de entenderse como transcritos a norma fundamental de este documento contractual.

4.2 Principios mínimos de seguridad y salud aplicados en la obra

4.2.1 Disposiciones mínimas generales relativas a los lugares de trabajo en la obra

Estabilidad y solidez:

- Se procurará la estabilidad de los materiales, equipos y de cualquier elemento que en cualquier desplazamiento pudiera afectar a la seguridad y la salud de los trabajadores.
- El acceso a cualquier superficie que conste de materiales que no ofrezcan una resistencia suficiente sólo se autorizará si se proporcionan los equipos o medios apropiados para que el trabajo se realice de manera segura.

Instalaciones de suministro y reparto de energía:

- La instalación eléctrica de los lugares de trabajo en las obras se ajustará a lo dispuesto en su normativa específica.
- Las instalaciones se proyectarán, realizarán y utilizarán de manera que no entrañen peligro de incendio ni de explosión y de modo que las personas estén debidamente protegidas contra los riesgos de electrocución por contacto directo o indirecto.
- En el proyecto, la realización, la elección del material y de los dispositivos de protección se tendrá en cuenta el tipo y la potencia de la energía suministrada, las condiciones de los factores externos y la competencia de las personas que tengan acceso a partes de la instalación.

Vías y salidas de emergencia:

- Las vías y salidas de emergencia permanecerán expeditas y desembocarán lo más directamente posible en una zona de seguridad.
- En caso de peligro, todos los lugares de trabajo se podrán evacuar rápidamente y en condiciones de máxima seguridad para los trabajadores.
- El número, la distribución y las dimensiones de las vías y salidas de emergencia dependerán del uso de los equipos, de las dimensiones de la obra y de los locales, así como del número máximo de personas que puedan estar presente en ellos.
- Las vías y salidas específicas de emergencia estarán señalizadas conforme al Real Decreto 485/1997, de 14 de abril, sobre disposiciones mínimas en materia de señalización de seguridad y salud en el trabajo. Dicha señalización se fijara en los lugares adecuados y tendrá resistencia suficiente.
- Las vías y salidas de emergencia así como las vías de circulación y las puertas que den acceso a ellas no deberán estar obstruidas por ningún objeto, de modo que puedan utilizarse sin trabas en cualquier momento.
- En caso de avería del sistema de alumbrado, las vías y salidas de emergencia que requieran iluminación deberán estar equipadas con iluminación de seguridad de suficiente intensidad.

Detección y lucha contra incendios:

- Se preverá un número suficiente de dispositivos apropiados de lucha contra incendios y, si fuere necesario, de detectores de incendios y de sistemas de alarma.
- Dichos dispositivos de lucha contra incendios y sistemas de alarma se verificarán y mantendrán con regularidad. Se realizarán, a intervalos regulares, pruebas y ejercicios adecuados.

- Los dispositivos no automáticos de lucha contra incendios serán de fácil acceso y manipulación. Estarán señalizados conforme al Real Decreto sobre señalización de seguridad y salud en el trabajo. Dicha señalización se fijará en los lugares adecuados y tendrá la resistencia suficiente.

Ventilación:

- Teniendo en cuenta los métodos de trabajo y las cargas físicas impuestas a los trabajadores, éstos dispondrán de aire limpio en cantidad suficiente.
- En caso de que se utilice una instalación de ventilación, se mantendrá en buen estado de funcionamiento y los trabajadores no estarán expuestos a corrientes de aire que perjudiquen su salud. Siempre que sea necesario para la salud de los trabajadores, existirá un sistema de control que indique cualquier avería.

Exposición a riesgos particulares:

- Los trabajadores no estarán expuestos a niveles sonoros nocivos ni a factores externos nocivos (por ejemplo, gases, vapores, polvo).
- En caso de que algunos trabajadores deban penetrar en una zona cuya atmósfera pudiera contener sustancias tóxicas o nocivas, no tener oxígeno en cantidad suficiente o ser inflamable, la atmósfera confinada será controlada y se adoptarán medidas adecuadas para prevenir cualquier peligro.
- En ningún caso podrá exponerse a un trabajador una atmósfera confinada de alto riesgo. Al menos, quedarán bajo vigilancia permanente desde el exterior y se tomarán todas las debidas precauciones para que se le pueda prestar auxilio eficaz e inmediato.

Temperatura:

- La temperatura será la adecuada para el organismo humano durante el tiempo de trabajo, cuando las circunstancias lo permitan, teniendo en cuenta los métodos de trabajo que se apliquen y las cargas físicas impuestas a los trabajadores.

Iluminación:

- Los lugares de trabajo, los locales y las vías de circulación en la obra dispondrán, en la medida de lo posible, de suficiente luz natural y tendrán una iluminación artificial adecuada y suficiente durante la noche y cuando no sea suficiente la luz natural. En su caso, se utilizarán puntos de iluminación portátiles con protección antichoques. El color utilizado para la iluminación artificial no altera o influirá en la percepción de las señales o paneles de señalización.
- Las instalaciones de iluminación de los locales de los puestos de trabajo y de las vías de circulación estará colocada de tal manera que el tipo de iluminación previsto no suponga riesgo de accidente para los trabajadores.
- Los locales, los lugares de trabajo y las vías de circulación en los que los trabajadores estén particularmente expuestos a riesgos en caso de avería de la iluminación artificial poseerá de iluminación de seguridad de intensidad suficiente.

Puertas y portones:

- Las puertas correderas irán provistas de un sistema de seguridad que les impida salirse de los raíles y caerse.
- Las puertas y portones que se abran hacia arriba irán provistos de un sistema de seguridad que les impida volver a bajarse.
- Las puertas y portones situados en el recorrido de las vías de emergencia estarán señalizados de manera adecuada.
- En las proximidades inmediatas de los portones destinados sobre todo a la circulación de vehículos existirán puertas para la circulación de los peatones, salvo en caso de que el paso sea

seguro para éstos. Dichas puertas estarán señalizadas de manera claramente visible y permanecer expeditas en todo momento.

- Las puertas y portones mecánicos funcionarán sin riesgo de accidente para los trabajadores. Poseerán de dispositivos de parada de emergencia fácilmente identificables y de fácil acceso y también podrán abrirse manualmente excepto si en caso de producirse una avería en el sistema de energía se abrirá automáticamente.

Vías de circulación y zonas peligrosas:

- Las vías de circulación, incluidas las escaleras, las escalas fijas y los muelles y rampas de carga estarán calculados, situados, acondicionados y preparados para su uso de manera que se puedan utilizarse fácilmente, con toda seguridad y conforme al uso al que se les haya destinado y de forma que los trabajadores, no empleados en las proximidades de estas vías de circulación no corran riesgo alguno.
- Las dimensiones de las vías destinadas a la circulación de personas o de mercancías, incluidas aquellas en las que se realicen operaciones de carga y descarga, se calcularán de acuerdo con el número de personas que puedan utilizarlas y con el tipo de actividad.
- Cuando se utilicen medios de transporte en las vías de circulación, se preverá una distancia de seguridad suficiente o medios de protección adecuados para las demás personas que puedan estar presentes en el recinto. Se señalizarán claramente las vías y se procederá regularmente a su control y mantenimiento.
- Las vías de circulación destinadas a los vehículos estarán situadas a una distancia suficiente de las puertas, portones, pasos de peatones, corredores y escaleras.
- Si en la obra hubiera zonas de acceso limitado dichas zonas estarán equipadas con dispositivos que eviten que los trabajadores no autorizados puedan penetrar en ellas. Se tomarán todas las medidas adecuadas para proteger a los trabajadores que estén autorizados a penetrar en las zonas de peligro. Estas zonas estarán señalizadas de modo claramente visible.

Muelles y rampas de carga:

- Los muelles y rampas de carga serán adecuados a las dimensiones de las cargas transportadas.
- Los muelles de carga tendrá al menos una salida y las rampas de carga ofrecerán la seguridad de que los trabajadores no puedan caerse.

Espacio de trabajo:

- Las dimensiones del puesto de trabajo se calcularán de tal manera que los trabajadores dispongan de la suficiente libertad de movimientos para sus actividades, teniendo en cuenta la presencia de todo el equipo y material necesario.

Primeros auxilios:

- Será responsabilidad del empresario garantizar que los primeros auxilios puedan prestarse en todo momento por personal con la suficiente formación para ello. Asimismo, se adoptarán medidas para garantizar la evacuación, a fin de recibir cuidados médicos, de los trabajadores accidentados o afectados por una indisposición repentina.
- Cuando el tamaño de la obra o el tipo de actividad lo requieran, se contara con uno o varios locales para primeros auxilios.
- Los locales para primeros auxilios estarán dotados de las instalaciones y el material de primeros auxilios indispensables y tendrán fácil acceso para las camillas. Estarán señalizados conforme al Real Decreto sobre señalización de seguridad y salud en el trabajo.
- En todos los lugares en los que las condiciones de trabajo lo requieran se dispondrá de material de primeros auxilios, debidamente señalizado y de fácil acceso. Una señalización claramente visible indicará la dirección y el número de teléfono del servicio local de urgencia.

Servicios higiénicos:

- Cuando los trabajadores tengan que llevar ropa especial de trabajo tendrán a su disposición vestuarios adecuados.
- Los vestuarios serán de fácil acceso, tendrán las dimensiones suficientes y dispondrán de asientos e instalaciones que permitan a cada trabajador poner a secar, si fuera necesario, su ropa de trabajo.
- Cuando las circunstancias lo exijan (por ejemplo, sustancias peligrosas, humedad, suciedad), la ropa de trabajo se podrá guardar separada de la ropa de calle y de los efectos personales.
- Cuando los vestuarios no sean necesarios, en el sentido del párrafo primero de este apartado, cada trabajador podrá disponer de un espacio para colocar su ropa y sus objetos personales bajo llave.
- Cuando el tipo de actividad o la salubridad lo requieran, se pondrá a disposición de los trabajadores duchas apropiadas, en número suficiente.
- Las duchas tendrán dimensiones suficientes para permitir que cualquier trabajador se asee sin obstáculos y en adecuadas condiciones de higiene. Las duchas dispondrán de agua corriente, caliente y fría.
- Cuando, con arreglo al párrafo primero de este apartado, no sean necesarias duchas, deberá haber lavabos suficientes y apropiados con agua corriente, caliente si fuere necesario, cerca de los puestos de trabajo y de los vestuarios.
- Si las duchas o los lavabos y los vestuarios estuvieren separados, la comunicación entre unos y otros será fácil.
- Los trabajadores dispondrán en las proximidades de sus puestos de trabajo de los locales de descanso, de los vestuarios y de las duchas o lavabos de locales especiales equipados con un número suficiente de retretes y de lavabos.
- Los vestuarios, duchas, lavabos y retretes estarán separados para hombres y mujeres, o se preverá una utilización por separado de los mismos.

Locales de descanso o de alojamiento:

- Cuando lo exijan la seguridad o la salud de los trabajadores, en particular debido al tipo de actividad o el número de trabajadores, y por motivos de alejamiento de la obra, los trabajadores podrán disponer de locales de descanso y, en su caso, de locales de alojamiento de fácil acceso.
- Los locales de descanso o de alojamiento tendrán unas dimensiones suficientes y estarán amueblados con un número de mesas y de asientos con respaldo acorde con el número de trabajadores.
- Cuando no existan este tipo de locales, se pondrá a disposición del personal otro tipo de instalaciones para que puedan ser utilizadas durante la interrupción del trabajo.
- Cuando existan locales de alojamiento fijos se dispondrá de servicios higiénicos en número suficiente, así como de una sala para comer y otra de esparcimiento. Estos locales estarán equipados de camas, armarios, mesas y sillas con respaldo acordes al número de trabajadores, y se tendrá en cuenta, en su caso, para su asignación, la presencia de trabajadores de ambos sexos.
- En los locales de descanso o de alojamiento se tomarán medidas adecuadas de protección para los no fumadores contra las molestias debidas al humo del tabaco.

Mujeres embarazadas y madres lactantes:

- Tendrán la posibilidad de descansar tumbadas en condiciones adecuadas.

Trabajadores minusválidos:

- Los lugares de trabajo estarán acondicionados teniendo en cuenta, en su caso, a los trabajadores minusválidos. Esta disposición se aplicará, en particular, a las puertas, vías de circulación, escaleras, duchas, lavabos, retretes y lugares de trabajo utilizados u ocupados directamente por trabajadores minusválidos.

Consideraciones varias:

- Los accesos y el perímetro de la obra se señalizará y estarán de manera que sean claramente visibles e identificables.
- En la obra, los trabajadores dispondrán de agua potable y, en su caso, de otra bebida apropiada no alcohólica en cantidad suficiente, tanto en los locales que ocupen como cerca de los puestos de trabajo.
- Los trabajadores dispondrán de instalaciones para poder comer y, en su caso, para preparar sus comidas en condiciones de seguridad y salud.

4.2.2 Disposiciones mínimas específicas relativas a los puestos de trabajo en la obra en el exterior de los locales

Estabilidad y solidez:

- Los puestos de trabajo móviles o fijos situados por encima o por debajo del nivel del suelo serán sólidos y estables teniendo en cuenta:
 - 1º El número de trabajadores que los ocupen.
 - 2º Las cargas máximas que, en su caso, puedan tener que soportar, así como su distribución.
 - 3º Los factores externos que pudieran afectarles.
- En caso de que los soportes y los demás elementos de estos lugares de trabajo no posean estabilidad propia, se garantizará su estabilidad mediante elementos de fijación apropiados y seguros con el fin de evitar cualquier desplazamiento inesperado o involuntario del conjunto o de parte de dichos puestos de trabajo.
- Se verificará de manera apropiada la estabilidad y la solidez, especialmente después de cualquier modificación de la altura o de la profundidad del puesto de trabajo.

Caídas de objetos:

- a) Los trabajadores estarán protegidos contra la caída de objetos o materiales; para ello se utilizarán, siempre que sea técnicamente posible, medidas de protección colectiva.
- b) Cuando sea necesario, se establecerán pasos cubiertos o se impedirá el acceso a las zonas peligrosas.
- c) Los materiales de acopio, equipos y herramientas de trabajo se colocaran o almacenaran de forma que se evite su desplome, caída o vuelco.

Caídas de altura:

- a) Las plataformas, andamios y pasarelas, así como los desniveles, huecos y aberturas existentes en los pisos de las obras, que supongan para los trabajadores un riesgo de caída de altura superior a 2 metros, se protegerán mediante barandillas u otro sistema de protección colectiva de seguridad equivalente. Las barandillas serán resistentes, tendrán una altura mínima de 90 centímetros y dispondrán de un reborde de protección, unos pasamanos y una protección intermedia que impidan el paso o deslizamiento de los trabajadores.
- b) Los trabajos en altura sólo podrán efectuarse, en principio, con la ayuda de equipos concebidos para tal fin o utilizando dispositivos de protección colectiva, tales como barandillas, plataformas o redes de seguridad. Si por la naturaleza del trabajo ello no fuera posible, se

dispondrán de medios de acceso seguros y se utilizarán cinturones de seguridad con anclaje u otros medios de protección equivalente.

- c) La estabilidad y solidez de los elementos de soporte y el buen estado de los medios de protección se verificarán previamente a su uso, posteriormente de forma periódica y cada vez que sus condiciones de seguridad puedan resultar afectadas por una modificación, período de no utilización o cualquier otra circunstancia.

Factores atmosféricos:

- Se protegerá a los trabajadores contra las inclemencias atmosféricas que puedan comprometer su seguridad y su salud.

Andamios y escaleras:

- Los andamios se proyectarán, construirán y mantendrán convenientemente de manera que se evite que se desplomen o se desplacen accidentalmente.
- Las plataformas de trabajo, las pasarelas y las escaleras de los andamios se construirán, protegerán y utilizarán de forma que se evite que las personas caigan o estén expuestas a caídas de objetos. A tal efecto, sus medidas se ajustarán al número de trabajadores que vayan a utilizarlos.
- Los andamios serán inspeccionados por una persona competente:
 - 1º Antes de su puesta en servicio.
 - 2º A intervalos regulares en lo sucesivo.
 - 3º Después de cualquier modificación, período de no utilización; exposición a la intemperie, sacudidas sísmicas, o cualquier otra circunstancia que hubiera podido afectar a su resistencia o a su estabilidad.
- Los andamios móviles se asegurarán contra los desplazamientos involuntarios.
- Las escaleras de mano cumplirán las condiciones de diseño y utilización señaladas en el Real Decreto 486/1997, de 14 de abril, por el que se establecen las disposiciones mínimas de seguridad y salud en los lugares de trabajo.

Aparatos elevadores:

- Los aparatos elevadores y los accesorios de izado utilizados en obra, se ajustarán a lo dispuesto en su normativa específica.
- Los aparatos elevadores y los accesorios de izado, incluidos sus elementos constitutivos, sus elementos de fijación, anclajes y soportes:
 - 1º Serán de buen diseño y construcción y tendrán una resistencia suficiente para el uso al que estén destinados.
 - 2º Se instalarán y utilizarán correctamente.
 - 3º Se mantendrán en buen estado de funcionamiento.
 - 4º Serán manejados por trabajadores cualificados que hayan recibido una formación adecuada.
- En los aparatos elevadores y en los accesorios de izado se colocará, de manera visible, la indicación del valor de su carga máxima.
- Los aparatos elevadores lo mismo que sus accesorios no se utilizarán para fines distintos de aquéllos a los que estén destinados.

Vehículos y maquinaria para movimiento de tierras y manipulación de materiales:

- Los vehículos y maquinaria para movimientos de tierras y manipulación de materiales se ajustarán a lo dispuesto en su normativa específica.
- Todos los vehículos y toda maquinaria para movimientos de tierras y para manipulación de materiales:

- 1º Estarán bien proyectados y contruidos, teniendo en cuenta, en la medida de lo posible, los principios de la ergonomía.
- 2º Se mantendrán en buen estado de funcionamiento.
- 3º Se utilizarán correctamente.
- Los conductores y personal encargado de vehículos y maquinarias para movimientos de tierras y manipulación de materiales recibirán una formación especial.
- Se adoptarán medidas preventivas para evitar que caigan en las excavaciones o en el agua vehículos o maquinarias para movimiento de tierras y manipulación de materiales.
- Cuando sea adecuado, las maquinarias para movimientos de tierras y manipulación de materiales estarán equipadas con estructuras concebidas para proteger al conductor contra el aplastamiento, en caso de vuelco de la máquina, y contra la caída de objetos.

Instalaciones, máquinas y equipos:

- Las instalaciones, máquinas y equipos utilizados en las obras se ajustarán a lo dispuesto en su normativa específica.
- Las instalaciones máquinas y equipos, incluidas las herramientas manuales o sin motor:
 - 1º Estarán bien proyectados y contruidos, teniendo en cuenta, en la medida de lo posible, los principios de la ergonomía.
 - 2º Se mantendrá en buen estado de funcionamiento.
 - 3º Se utilizarán exclusivamente para los trabajos que hayan sido diseñados.
 - 4º Serán manejados por trabajadores que hayan recibido una formación adecuada.
- Las instalaciones y los aparatos a presión se ajustarán a lo dispuesto en su normativa específica.

Instalaciones de distribución de energía:

- Se verificarán y mantendrán con regularidad las instalaciones de distribución de energía presentes en la obra, en particular las que estén sometidas a factores externos.
- Las instalaciones existentes antes del comienzo de la obra estarán localizadas, verificadas y señalizadas claramente.
- Cuando existan líneas de tendido eléctrico aéreas que puedan afectar a la seguridad en la obra se desviarán fuera del recinto de la obra o se dejarán sin tensión. Si esto no fuera posible, se colocarán barreras o avisos para que los vehículos y las instalaciones se mantengan alejados de las mismas. En caso de que vehículos de la obra tuvieran que circular bajo el tendido se utilizarán una señalización de advertencia y una protección de delimitación de altura.

Estructuras metálicas o de hormigón, encofrados y piezas prefabricadas pesadas:

- Las estructuras metálicas o de hormigón y sus elementos, los encofrados, las piezas prefabricadas pesadas o los soportes temporales y los apuntalamientos sólo se podrán montar o desmontar bajo vigilancia, control y dirección de una persona competente.
- Los encofrados, los soportes temporales y los apuntalamientos se proyectarán, calcularán, montarán y mantendrán de manera que puedan soportar sin riesgo las cargas a que sean sometidos.
- Se adoptarán las medidas necesarias para proteger a los trabajadores contra los peligros derivados de la fragilidad o inestabilidad temporal de la obra.

Otros trabajos específicos.

- Los trabajos de derribo o demolición que puedan suponer un peligro para los trabajadores se estudiarán, planificarán y emprenderán bajo la supervisión de una persona competente y se realizarán adoptando las precauciones, métodos y procedimientos apropiados.
- En los trabajos en tejados se adoptarán las medidas de protección colectiva que sean necesarias, en atención a la altura, inclinación o posible carácter o estado resbaladizo, para

evitar la caída de trabajadores, herramientas o materiales. Asimismo cuando haya que trabajar sobre o cerca de superficies frágiles, se tomarán medidas preventivas adecuadas para evitar que los trabajadores las pisen inadvertidamente o caigan a través suyo.

- Los trabajos con explosivos, así como los trabajos en cajones de aire comprimido se ajustarán a lo dispuesto en su normativa específica.
- Las ataguías estarán bien construidas, con materiales apropiados y sólidos, con una resistencia suficiente y provista de un equipamiento adecuado para que los trabajadores puedan ponerse a salvo en caso de irrupción de agua y de materiales. La construcción, el montaje, la transformación o el desmontaje de una ataguía se realizaran únicamente bajo la vigilancia de una persona competente. Asimismo las ataguías serán inspeccionadas por una persona competente a intervalos regulares.

4.2.3 Procedimientos para el control de acceso de personal a la obra

Diariamente se controlará el acceso a obra mediante la firma a la entrada y a la salida de cada jornada, en estadillos diarios que dispondrán de fichas del tipo siguiente para todos los trabajadores:

Nombre y Apellidos:	
Entrada	Firma:
Salida	Firma:

Semanalmente se realizará un seguimiento de este control del Personal de Obra.

De este modo facilitará el conocimiento real del número de trabajadores presentes en obra, los cuales son los únicos autorizados a permanecer en la misma y a la vez comprobar el dimensionamiento correcto de las instalaciones higiénico-sanitarias de la obra.

El objetivo fundamental de la formalización del presente protocolo es conseguir un adecuado control de la situación legal de los trabajadores dentro de las empresas a las que pertenecen, además de dejar constancia documental de dicha asistencia.

El Técnico de Seguridad y Salud de la Empresa Contratista o los Servicios de personal, deberán entregar este documento semanalmente al Coordinador de Seguridad y Salud o Dirección Facultativa.

La Autoridad Portuaria de Baleares realiza la coordinación de actividades empresariales mediante la OFICINA DE COORDINACION DE ACTIVIDADES EMPRESARIALES en adelante OCAE, por lo cual, todas las empresas que realicen trabajos en los recintos portuarios adscritos a esta administración promotora deberá estar homologada en OCAE, además se deberá comunicar a esta oficina OCAE las actividades que se realizaran con el periodo en el que se realice y quienes serán las empresas participantes en la actividad, para realizar una adecuada coordinación con las demás empresas que realicen trabajos en el área descrita.

5 Condiciones legales

5.1 Normas y reglamentos que se ven afectados por las características de la obra y que deberán ser tenidos en cuenta durante su ejecución

La ejecución de la obra objeto de este Pliego de Seguridad y Salud estará regulada por la Normativa de obligada aplicación que a continuación se cita.

Esta relación de textos legales no es exclusiva ni excluyente respecto de otra Normativa específica que pudiera encontrarse en vigor.

- Ley 31/1995, de 8 de noviembre, de Prevención de Riesgos Laborales, que tiene por objeto promover la Seguridad y la Salud de los trabajadores, mediante la aplicación de medidas y el desarrollo de las actividades necesarias para la prevención de riesgos derivados del trabajo. El art. 36 de la Ley 50/1998 de acompañamiento a los presupuestos modifica los artículos. 45, 47, 48 y 49 de esta Ley.
 - A tales efectos esta Ley establece los principios generales relativos a la prevención de los riesgos profesionales para la protección de la seguridad y salud, la eliminación o disminución de los riesgos derivados del trabajo, la información, la consulta, la participación equilibrada y la formación de los trabajadores en materia preventiva, en los términos señalados en la presente disposición.
 - Para el cumplimiento de dichos fines, la presente Ley, regula las actuaciones a desarrollar por las Administraciones Públicas, así como por los empresarios, los trabajadores y sus respectivas organizaciones representativas.
- Real Decreto 1627/1997, de 24 de octubre, por el que se establecen disposiciones mínimas de Seguridad y Salud en las obras de construcción en el marco de la Ley 31/1995 de 8 de noviembre de Prevención de Riesgos Laborales.
 - Este Real Decreto define las obligaciones del Promotor, Proyectista, Contratista, Subcontratista y Trabajadores Autónomos e introduce las figuras del Coordinador en materia de seguridad y salud durante la elaboración del proyecto y durante la ejecución de las obras.
 - El Real Decreto establece mecanismos específicos para la aplicación de la Ley de Prevención de Riesgos Laborales y del Real Decreto 39/1997 de 17 de enero, por el que se aprueba el Reglamento de los Servicios de Prevención.
- Ley 31/1995, de 8 de noviembre, de Prevención de Riesgos Laborales, que tiene por objeto promover la Seguridad y la Salud de los trabajadores, mediante la aplicación de medidas y el desarrollo de las actividades necesarias para la prevención de riesgos derivados del trabajo. El art. 36 de la Ley 50/1998 de acompañamiento a los presupuestos modifica los artículos. 45, 47, 48 y 49 de esta Ley.
 - A tales efectos esta Ley establece los principios generales relativos a la prevención de los riesgos profesionales para la protección de la seguridad y salud, la eliminación o disminución de los riesgos derivados del trabajo, la información, la consulta, la participación equilibrada y la formación de los trabajadores en materia preventiva, en los términos señalados en la presente disposición.
 - Para el cumplimiento de dichos fines, la presente Ley, regula las actuaciones a desarrollar por las Administraciones Públicas, así como por los empresarios, los trabajadores y sus respectivas organizaciones representativas.
 - Se tendrá especial atención a:

CAPÍTULO I : Objeto, ámbito de aplicaciones y definiciones.

CAPÍTULO III : Derecho y obligaciones, con especial atención a:

- Art. 14. Derecho a la protección frente a los riesgos laborales.
- Art. 15. Principios de la acción preventiva.
- Art. 16. Evaluación de los riesgos.
- Art. 17. Equipos de trabajo y medios de protección.
- Art. 18. Información, consulta y participación de los trabajadores.
- Art. 19. Formación de los trabajadores.
- Art. 20. Medidas de emergencia.
- Art. 21. Riesgo grave e inminente.
- Art. 22. Vigilancia de la salud.
- Art. 23. Documentación.
- Art. 24. Coordinación de actividades empresariales.
- Art. 25. Protección de trabajadores especialmente sensibles a determinados riesgos.
- Art. 29. Obligaciones de los trabajadores en materia de prevención de riesgos.

CAPÍTULO IV : Servicios de prevención

- Art. 30.- Protección y prevención de riesgos profesionales.
- Art. 31.- Servicios de prevención.

CAPÍTULO V : Consulta y participación de los trabajadores.

- Art. 33.- Consulta a los trabajadores.
- Art. 34.- Derechos de participación y representación.
- Art. 35.- Delegados de Prevención.
- Art. 36.- Competencias y facultades de los Delegados de Prevención.
- Art. 37.- Garantías y sigilo profesional de los Delegados de Prevención.
- Art. 38.- Comité de Seguridad y Salud.
- Art. 39.- Competencias y facultades del Comité de Seguridad y Salud.
- Art. 40.- Colaboración con la Inspección de Trabajo y Seguridad Social.

CAPÍTULO VII : Responsabilidades y sanciones.

- Art. 42.- Responsabilidades y su compatibilidad.
- Art. 43.- Requerimientos de la Inspección de Trabajo y Seguridad Social.
- Art. 44.- Paralización de trabajos.
- Art. 45.- Infracciones administrativas.
- Art. 46.- Infracciones leves.
- Art. 47.- Infracciones graves.
- Art. 48.- Infracciones muy graves.
- Art. 49.- Sanciones.
- Art. 50.- Reincidencia.
- Art. 51.- Prescripción de las infracciones.
- Art. 52.- Competencias sancionadoras.
- Art. 53.- Suspensión o cierre del centro de trabajo.
- Art. 54.- Limitaciones a la facultad de contratar con la Administración
- Real Decreto 39/1997, de 17 de enero, por el que se aprueba el Reglamento de los Servicios de Prevención, que desarrolla la ley anterior en su nueva óptica en torno a la planificación de la misma a partir de la evaluación inicial de los riesgos inherentes al trabajo y la consiguiente adopción de las medidas adecuadas a la naturaleza de los riesgos detectados. La necesidad de que tales aspectos reciban tratamiento específico por la vía normativa adecuada aparece prevista en el Artículo 6 apartado 1, párrafos d y e de la Ley de Prevención de Riesgos Laborales.

Especial atención al siguiente artículo del Real Decreto:

CAPÍTULO I: Disposiciones Generales.

CAPÍTULO II: Evaluación de los riesgos y planificación de la acción preventiva.

CAPÍTULO III: Organización de recursos para las actividades preventivas.

Afectado por:

- RD 337/2010, de 19 de marzo, por el que se modifican el RD 39/1997, de 17 de enero, por el que se aprueba el Reglamento de los Servicios de Prevención; el RD 1109/2007, de 24 de agosto, por el que se desarrolla la Ley 32/2006, de 18 de octubre, reguladora de la subcontratación en el sector de la construcción y el RD 1627/1997, de 24 de octubre, por el que se establecen disposiciones mínimas de seguridad y salud en obras de construcción.
- RD 298/2009, de 6 de marzo, por el que se modifica el RD 39/1997, de 17 de enero, por el que se aprueba el Reglamento de los Servicios de Prevención, en relación con la aplicación de medidas para promover la mejora de la seguridad y de la salud en el trabajo de la trabajadora embarazada, que haya dado a luz o en período de lactancia
- RD 604/2006, de 19 de mayo, por el que se modifican el RD 39/1997, de 17 de enero, por el que se aprueba el Reglamento de los Servicios de Prevención, y el RD 1627/1997, de 24 de octubre, por el que se establecen las disposiciones mínimas de seguridad y salud en las obras de construcción.
- RD 688/2005, de 10 de junio, por el que se regula el régimen de funcionamiento de las mutuas de accidentes de trabajo y enfermedades profesionales de la Seguridad Social como servicio de prevención ajeno.
- RD 780/1998, de 30 de abril, por el que se modifica el RD 39/1997, de 17 de enero, por el que se aprueba el Reglamento de los servicios de prevención.
- Real Decreto 1215/1997, de 18 de julio, por el que se establecen las disposiciones mínimas de seguridad y salud para la utilización por los trabajadores de los equipos de trabajo.
- Real Decreto 842/2002, de 2 de Agosto, por el que se aprueba el Reglamento Electrotécnico de Baja Tensión y sus instrucciones técnicas complementarias que lo desarrollan.
- Ley 54/2003 de 12 de diciembre, de reforma del marco normativo de la prevención de riesgos laborales (BOE del 13 de diciembre del 2003), y en especial a:
 - Capítulo II Artículo décimo puntos Seis y Siete.
- Real Decreto 171/2004, de 30 de enero, por el que se desarrolla el artículo 24 de la Ley 31/1995 de 8 de noviembre, de Prevención de Riesgos Laborales, en materia de coordinación de actividades empresariales.
- Real Decreto 2177/2004 de 12 de noviembre, por el que se modifica el Real Decreto 1215/1997 de 18 de Julio, por el que se establecen las disposiciones mínimas de seguridad y salud para la utilización por los trabajadores de los equipos de trabajo, en materia de trabajos temporales en altura.
- Real Decreto 286/2006, de 10 de marzo, sobre la protección de la salud y la seguridad de los trabajadores contra los riesgos relacionados con la exposición al ruido
- Real Decreto 396/2006, de 31 de marzo, por el que se establecen las disposiciones mínimas de seguridad y salud aplicables a los trabajos con riesgo de exposición al amianto, con especial atención a la obligatoriedad de realizar el "Plan de trabajo" en las operaciones de desamiantado en la obra.
- Real Decreto 604/2006, de 19 de mayo, por el que se modifican el Real Decreto 39/1997, de 17 de enero, por el que se aprueba el Reglamento de los Servicios de Prevención, y el Real Decreto 1627/1997, de 24 de Octubre, por el que se establecen las disposiciones mínimas de seguridad y salud en las obras de construcción.

- Con especial atención al Artículo segundo, por el que se modifica el Real Decreto 1627/1997, en el que se introduce la disposición adicional única: *Presencia de recursos preventivos en obras de construcción.*
- Ley 32/2006, de 18 de octubre, reguladora de la subcontratación en el Sector de la Construcción.
- Real Decreto 1109/2007, de 24 de agosto, por el que se desarrolla la Ley 32/2006, de 18 de octubre, reguladora de la subcontratación en el Sector de la Construcción.
 - Con especial atención a las modificaciones introducidas por la Disposición final tercera del RD 1109/2007 acerca del Real Decreto 1627/1997 en los apartados 4 del artículo 13 y apartado 2 del artículo 18 de dicho RD 1627/1997.
- Real Decreto 105/2008, de 1 de febrero por el que se regula la producción y gestión de los residuos de construcción y demolición.
 - Con especial atención a los documentos exigidos en los Artículos 4º y 5º para en la elaboración de las actuaciones preventivas en el tratamiento, almacenaje, manipulación y evacuación de los escombros ocasionados en la obra.
- Ley 25/2009, de 22 de diciembre, de modificación de diversas leyes para su adaptación a la Ley sobre el libre acceso a las actividades de servicios y su ejercicio, en especial a:
 - Artículo 7. Modificación del Real Decreto-Ley 1/1986, de 14 de marzo, de medidas urgentes administrativas, financieras, fiscales y laborales.
 - Artículo 8. Modificación de la Ley 31/1995, de 8 de noviembre, de Prevención de Riesgos Laborales.
- Real Decreto 337/2010, de 19 de marzo, por el que se modifican el Real Decreto 39/1997, de 17 de enero, por el que se aprueba el Reglamento de los Servicios de Prevención; el Real Decreto 1109/2007, de 24 de agosto, por el que se desarrolla la Ley 32/2006, de 18 de octubre, reguladora de la subcontratación en el sector de la construcción y el Real Decreto 1627/1997, de 24 de octubre, por el que se establecen disposiciones mínimas de seguridad y salud en obras de construcción.
- Orden TIN/2504/2010, de 20 de septiembre, por la que se desarrolla el Real Decreto 39/1997, de 17 de enero, por el que se aprueba el Reglamento de los Servicios de Prevención, en lo referido a la acreditación de entidades especializadas como servicios de prevención, memoria de actividades preventivas y autorización para realizar la actividad de auditoría del sistema de prevención de las empresas.

En todo lo que no se oponga a la legislación anteriormente mencionada:

- Orden Ministerial, de 31 de agosto de 1987, por la que se aprueba la instrucción 8.3-IC sobre señalizaciones, balizamiento, defensa, limpieza y terminación de obras fijas en vías fuera de poblado.
- Estatuto de los Trabajadores. Real Decreto Legislativo 2/2015.
- Real Decreto 485/1997, de 14 de abril, sobre disposiciones mínimas en materia de señalización en Seguridad y Salud en el trabajo.
- Real Decreto 486/1997, de 14 de abril, sobre disposiciones mínimas de Seguridad y Salud en los lugares de trabajo (Anexo 1, Apdo. A, punto 9 sobre escaleras de mano) según Real Decreto 1627/1997 de 24 de octubre Anexo IV.
- Real Decreto 664/1997 de 12 de mayo, sobre la protección de los trabajadores contra los riesgos relacionados con la exposición a agentes biológicos durante el trabajo.
- Real Decreto 1076/2021, de 7 de diciembre, por el que se modifica el Real Decreto 773/1997, de 30 de mayo, sobre disposiciones mínimas de seguridad y salud relativas a la utilización por los trabajadores de equipos de protección individual.
- Real Decreto 949/1997, de 20 de junio, sobre Certificado profesional de Prevencionistas de riesgos laborales.
- Real Decreto 1215/1997, de 18 de julio, por el que se establecen las disposiciones mínimas de Seguridad y Salud para la utilización por los trabajadores de equipos de trabajo.

- Real Decreto 833/1988, sobre residuos tóxicos y peligrosos.
- Reglamento (CE) 1272/2008, sobre clasificación, etiquetado y envasado de sustancias y mezclas.
- Plan Nacional Integrado de Residuos para el período 2008-2015.
- Estatuto de los Trabajadores. Real Decreto Legislativo 2/2015.
- Real Decreto 255/2003 de 28 de febrero por el que se aprueba el Reglamento sobre clasificación, envasado y etiquetado de preparados peligrosos.
- Ordenanza General de Seguridad e Higiene en el Trabajo de 9 de marzo de 1971 (en aquellos artículos no derogados y consideraciones que se especifican en la tabla siguiente):

Ordenanza General de Seguridad e Higiene en el Trabajo

A efectos de la OGSHT, cabe mencionar los siguientes aspectos de la misma:

TÍTULO I: El Título I ha quedado totalmente derogado según la Disposición Derogatoria de la Ley de Prevención de Riesgos Laborales (Ley PRL 31/1995)

TÍTULO II: CONDICIONES GENERALES DE LOS CENTROS DE TRABAJO Y DE LOS MECANISMOS Y MEDIDAS DE PROTECCIÓN

El título II permanece en vigor siempre y cuando no se oponga a la Ley de Prevención de Riesgos Laborales, hasta que se dicten los Reglamentos oportunos que cita el artículo 6 de la referida Ley, entre ellos el RD 1627/1997 que anteriormente ya se ha especificado y el cual exige este documento de seguridad.

Posteriormente el Real decreto 486/1997, declara derogados expresamente los Capítulos I, II, III, IV, V y VII de este Título II. No obstante, esta derogación no tiene efecto para los lugares de trabajo excluidos del ámbito de aplicación de este Real Decreto. Por lo tanto este Título II todavía puede considerarse en vigor en algunos casos específicos como lo es en la Construcción, ya que el propio RD 486/1997 en su Artículo 1. Objeto, establece con estas mismas palabras:

.....este Real Decreto 486/1997 no será de aplicación a: ***Las obras de construcción temporales o móviles.***

Es decir, que en consecuencia están vigentes en las obras de construcción los siguientes capítulos de la OGSHT:

Capítulo Primero.- Edificios y locales. Art.13 al 33.

Capítulo II.- Servicios permanentes. Art. 34 al 37.

Capítulo III.- Servicios de higiene. Art. 38 al 42.

Capítulo IV.- Instalaciones sanitarias de urgencia. Art. 43.

Capítulo V.- Locales provisionales y trabajos al aire libre. Art. 44 al 50.

Capítulo VI.- Electricidad. Art. 51 al 70. (siempre que no se contrapongan al REBT aprobado por el **Real Decreto 842/2002**, el cual ya ha sido comentado anteriormente).

Capítulo VII.- Prevención y extinción de incendios. Art. 71 al 82.

Capítulo VIII.- Motores, transmisiones y máquinas. Art. 83 al 93.

Capítulo IX.- Herramientas portátiles. Art. 94 al 99.

Capítulo X.- Elevación y transporte. Art. 100 al 126.

Capítulo XI.- Aparatos que generan calor o frío y recipientes a presión. Art. 127 al 132.

Capítulo XII.- Trabajos con riesgos especiales. Art. 133 al 140.

Capítulo XIII.- Protección personal. Art. 141 al 151.

TÍTULO III.: El Título III ha quedado derogado según la Disposición Derogatoria de la Ley de Prevención de Riesgos Laborales

Hasta que no se aprueben normas específicas correspondientes, se mantendrán en vigor los capítulos siguientes para los lugares de trabajo excluidos del ámbito de aplicación del CTE DB-SI "Seguridad en caso de incendio":

Sección SI 4. Detección, control y extinción del incendio.

- Real Decreto 1644/2008, de 10 de octubre, por el que se establecen las normas para la comercialización y puesta en servicio de las máquinas. Este RD deroga la siguiente normativa:
 - Real Decreto 1435/1992, de 27 de noviembre, por el que se dictan las disposiciones de aplicación de la Directiva del Consejo 89/392/CEE, relativa a la aproximación de las legislaciones de los Estados miembros sobre máquinas.
 - Real Decreto 56/1995, de 20 de enero, por el que se modifica el Real Decreto 1435/1992, de 27 de noviembre, relativo a las disposiciones de aplicación de la Directiva del Consejo 89/392/CEE, sobre máquinas.
 - Reglamento de aparatos elevadores para obras, aprobado por Orden de 23 de mayo de 1977.
- Real Decreto 159/1995, de 3 de febrero (BOE de 8 de marzo -rectificado en el BOE 22 de marzo-), por el que se modifica el R.D. 1407/1992, de 20 de noviembre, por el que se regula las condiciones para la comercialización y libre circulación intracomunitaria de los equipos de protección individual.

- Resolución de 21 de Septiembre de 2017, de la Dirección General de Empleo, por la que se registra y publica el VI Convenio colectivo del sector de la construcción.
- Ley 38/1999 de 5 de Noviembre. Ordenación de la edificación.
- Real decreto 374/2001 de 6 de abril sobre la protección de la salud y seguridad de los trabajadores contra los riesgos relacionados con los agentes químicos durante el trabajo.
- Real decreto 379/2001 de 6 de abril por el que se aprueba el Reglamento de almacenamiento de productos químicos y sus instrucciones técnicas complementarias MIE-APQ-1 a la MIE-APQ-7.
- Real decreto 614/2001 de 8 de junio sobre disposiciones mínimas para la protección de la salud y seguridad de los trabajadores frente al riesgo eléctrico.
- Real Decreto 255/2003 de 28 de febrero por el que se aprueba el Reglamento sobre clasificación, envasado y etiquetado de preparados peligrosos.
- Real Decreto 836/2003 de 27 de junio (BOE de 7 de julio), por el que se aprueba una nueva Instrucción Técnica complementaria MIE-AEM-2 del Reglamento de Aparatos de elevación y manutención referente a grúas torre para obras y otras aplicaciones.
- ORDEN TAS/2947/2007, de 8 de octubre, por la que se establece el suministro a las empresas de botiquines con material de primeros auxilios en caso de accidente de trabajo, como parte de la acción protectora del sistema de la Seguridad Social.

VI Convenio Colectivo del sector de la construcción, en especial a los artículos y puntos tratados en el siguiente cuadro:

VI Convenio Colectivo del sector de la construcción

Artículo 20.- Vigilancia y control de salud.

Artículo 67.- Jornada. La jornada ordinaria anual será la que se establece a continuación:

1.736 horas / año

Artículo 78.- Personal de capacidad disminuida.

Capítulo XII: Faltas y sanciones (en especial las relacionadas con la Seguridad y Salud de los trabajadores).

Capítulo I. Comisión Paritaria de Seguridad y Salud en el Trabajo

Libro II: Aspectos relativos a la seguridad y salud en el sector de la construcción

*En general todos los Títulos, pero en especial el **Título IV: Disposiciones mínimas de seguridad y salud aplicables en las obras de construcción.***

- Pliego de Condiciones Técnicas de la Dirección General de Arquitectura.
- Resto de disposiciones técnicas ministeriales cuyo contenido o parte del mismo esté relacionado con la seguridad y salud.
- Ordenanzas municipales que sean de aplicación.

En especial con relación a los riesgos higiénicos:

- Real Decreto 396/2006, de 31 de marzo, por el que se establecen las disposiciones mínimas de seguridad y salud aplicables a los trabajos con riesgo de exposición al amianto.
- Real Decreto 286/2006, de 10 de marzo, sobre la protección de la salud y la seguridad de los trabajadores contra los riesgos relacionados con la exposición al ruido. (Corrección errores B.O.E. 71; 24.03.06)
- Real Decreto 665/1997, de 12 de mayo sobre la protección de los trabajadores contra los riesgos relacionados con la exposición a agentes cancerígenos durante el trabajo.
- Modificación del R.D. 665/1997 por el Real Decreto 1124/2000, del 16 de junio del Ministerio de la Presidencia.
- Real Decreto 664/1997, de 12 de mayo, sobre la protección de los trabajadores contra los riesgos relacionados con la exposición a agentes biológicos durante el trabajo.
- Orden 25 de Marzo de 1998, por la que se adapta en función al progreso técnico el Real Decreto 664/1997.
- Real Decreto 413/1997, de 21 de Marzo sobre protección operacional de trabajadores externos con riesgo de exposición a radiaciones ionizantes por intervención controlada.
- Real Decreto 374/2001 de 6 de Abril, sobre protección de los trabajadores contra los riesgos relacionados con la exposición a agentes químicos durante el trabajo. (Corrección de errores. B.O.E. 129; 30.05.01 y B.O.E. 149; 21.06.01)
- Real Decreto 1254/1999, de 16 de julio, por el que se aprueban medidas de control de los riesgos inherentes a los accidentes graves en los que intervengan sustancias peligrosas. (Corrección de errores B.O.E. 264; 04.11.99)
- Real Decreto 119/2005, de 4 de febrero, por el que se modifica el Real Decreto 1254/1999, de 16 de julio, por el que se aprueban medidas de control de los riesgos inherentes a los accidentes graves en los que intervengan sustancias peligrosas.
- Real Decreto 948/2005, de 29 de julio, por el que se modifica el Real Decreto 1254/1999, de 16 de julio, por el que se aprueban medidas de control de los riesgos inherentes a los accidentes graves en los que intervengan sustancias peligrosas.
- Real Decreto 117/2003, de 31 de enero, sobre limitación de emisiones de compuestos orgánicos volátiles debidas al uso de disolventes en determinadas actividades.
- Real Decreto 255/2003, de 28 de febrero, por el que se aprueba el Reglamento sobre clasificación, envasado y etiquetado de preparados peligrosos. (Corrección de errores B.O.E. 56; 05.03.03).
- Orden PRE/3/2006, de 12 de enero, por la que se modifica el anexo VI del Reglamento sobre clasificación, envasado y etiquetado de preparados peligrosos, aprobado por el Real Decreto 255/2003, de 28 de febrero.
- Orden PRE/164/2007, de 29 de enero, por la que se modifican los anexos II, III y V del Reglamento sobre clasificación, envasado y etiquetado de preparados peligrosos, aprobado por el Real Decreto 255/2003, de 28 de febrero.
- Orden PRE/1648/2007, de 7 de junio, por la que se modifica el anexo VI del Reglamento sobre clasificación, envasado y etiquetado de preparados peligrosos, aprobado por el Real Decreto 255/2003, de 28 de febrero.

En especial con relación a los riesgos Ergonómicos:

- Real Decreto 487/1997, de 14 de abril por el que se aprueba las disposiciones mínimas de seguridad y salud relativas a la manipulación manual de cargas que entrañe riesgo, en particular dorso lumbares, para los trabajadores.
- Real Decreto 488/1997, de 14 de abril, sobre disposiciones mínimas de seguridad y salud relativas al trabajo con equipos que incluyen pantallas de visualización.

- Real Decreto 1311/2005, de 4 de noviembre, sobre la protección de la salud y la seguridad de los trabajadores frente a los riesgos derivados o que puedan derivarse de la exposición a vibraciones mecánicas.
- Real Decreto 330/2009, de 13 de marzo, por el que se modifica el Real Decreto 1311/2005, de 4 de noviembre, sobre la protección de la salud y la seguridad de los trabajadores frente a los riesgos derivados o que puedan derivarse de la exposición a vibraciones mecánicas.

5.2 Otras especificaciones para la obra proyectada

- El Real Decreto 1627/1997 de 24 de octubre se ocupa de las obligaciones del Promotor (Empresario titular del centro de trabajo según el RD 171/2004), reflejadas en los Artículos 3 y 4; Contratista (Empresario principal según el RD 171/2004), en los Artículos 7, 11, 15 y 16; Subcontratistas (Empresas concurrentes según el RD 171/2004), en el Artículo 11, 15 y 16 y Trabajadores Autónomos en el Artículo 12.
- El Estudio Básico de Seguridad y Salud quedará incluido como documento integrante del Proyecto de Ejecución de Obra. Dicho Estudio será visado en el Colegio profesional correspondiente y quedará documentalmente en la obra junto con el Plan de Seguridad.
- El Real Decreto 1627/1997 indica que cada contratista deberá elaborar un Plan de Seguridad y Salud en el Trabajo.
- El Plan de Seguridad y Salud que analice, estudie, desarrolle y complemente el Estudio Básico de Seguridad y Salud consta de los mismos apartados, así como la adopción expresa de los sistemas de producción previstos por el constructor, respetando fielmente el Pliego de Condiciones. Las propuestas de medidas alternativas de prevención incluirán la valoración económica de las mismas, que no podrán implicar disminución del importe total ni de los niveles de protección. La aprobación expresa del Plan quedará plasmada en acta firmada por el Coordinador en materia de Seguridad y Salud durante la ejecución de la obra y el representante de la empresa constructora con facultades legales suficientes o por el propietario con idéntica calificación legal.
- La Empresa Constructora (empresa principal según el RD 171/2004) cumplirá las estipulaciones preventivas del Plan de Seguridad y Salud que estará basado en el Estudio Básico de Seguridad y Salud, respondiendo solidariamente de los daños que se deriven de la infracción del mismo por su parte o de los posibles subcontratistas o empleados.
- Se abonará a la Empresa Constructora (empresa principal según el RD 171/2004), previa certificación del Coordinador en materia de seguridad y salud durante la ejecución de la obra, las partidas incluidas en el documento Presupuesto del Plan de Seguridad y Salud. Si se implantasen elementos de seguridad no incluidos en el Presupuesto, durante la realización de la obra, éstos se abonarán igualmente a la Empresa Constructora, previa autorización del Coordinador en materia de seguridad y salud durante la ejecución de la obra.
- El Promotor vendrá obligado a abonar al Coordinador en materia de seguridad y salud durante la ejecución de la obra los honorarios devengados en concepto de aprobación del Plan de Seguridad y Salud, así como los de control y seguimiento del Plan de Seguridad y Salud.
- Para aplicar los principios de la acción preventiva, el empresario designará uno o varios trabajadores para ocuparse de dicha actividad, constituirá un Servicio de Prevención o concertará dicho servicio a una entidad especializada ajena a la Empresa.
- La definición de estos Servicios así como la dependencia de determinar una de las opciones que hemos indicado para su desarrollo, está regulado en la Ley de Prevención de Riesgos Laborales 31/95 en sus artículos 30 y 31, así como en la Orden del 27 de junio de 1997 y Real Decreto 39/1997 de 17 de enero.
- El incumplimiento por los empresarios de sus obligaciones en materia de prevención de riesgos laborales dará lugar a las responsabilidades que están reguladas en el artículo 42 de dicha Ley.

- El empresario deberá elaborar y conservar a disposición de la autoridad laboral la documentación establecida en el Artículo 23 de la Ley 31/1995, de Prevención de Riesgos Laborales.
- El empresario deberá consultar a los trabajadores la adopción de las decisiones relacionadas en el Artículo 33 de la Ley 31/1995, de Prevención de Riesgos Laborales.
- La obligación de los trabajadores en materia de prevención de riesgos está regulada en el Artículo 29 de la Ley 31/1995, de Prevención de Riesgos Laborales.
- Los trabajadores estarán representados por los Delegados de Prevención ateniéndose a los Artículos 35 y 36 de la Ley 31/1995, de Prevención de Riesgos Laborales.
- Se deberá constituir un Comité de Seguridad y Salud según se dispone en los Artículos 38 y 39 de la Ley 31/1995, de Prevención de Riesgos Laborales.
- Las empresas de esta obra (contratistas y subcontratistas), deberán tener en cuenta y cumplir los requisitos exigibles a los contratistas y subcontratista, en los términos establecidos por la LEY 32/2006, de 18 de octubre, reguladora de la subcontratación en el Sector de la Construcción y muy en especial las especificaciones establecidas en el CAPÍTULO II: Normas generales sobre subcontratación en el sector de la construcción, así como por el Real Decreto 1109/2007, de 24 de agosto, por el que se desarrolla la Ley 32/2006, de 18 de octubre, reguladora de la subcontratación en el Sector de la Construcción.

DETECCIÓN Y EVALUACIÓN DE LOS RIESGOS HIGIÉNICOS Y MEDICIÓN DE LOS MISMOS:

El Contratista, está obligado a realizar las mediciones técnicas de los riesgos higiénicos, con su Servicio de Prevención, con el fin de detectar y evaluar los riesgos higiénicos previstos, o que pudieran detectarse durante la ejecución de la obra.

Se ofrece aquí una relación no exhaustiva de los mismos:

- Cantidad de oxígeno en las excavaciones de túneles o en mina.
- Presencia de gases tóxicos o explosivos, en las excavaciones de túneles, o en mina.
- Presencia de gases tóxicos en los trabajos de pocería.
- Presencia de amianto en operaciones de excavación, demolición, derribo y/o rehabilitación.
- Nivel acústico de los trabajos y de su entorno.
- Identificación y evaluación de la presencia de disolventes orgánicos en la atmósfera, (pinturas, barnices, lacas, etc.).
- Productos de limpieza utilizados en fachadas.
- Productos fluidos de aislamiento.
- Proyección de fibras.

Todas mediciones y evaluaciones necesarias para garantizar las condiciones de higiene de la obra, se realizarán mediante el uso de los aparatos técnicos especializados con control de calibración, y manejados por personal debidamente cualificado.

Los informes de estado y evaluación, serán entregados a la Coordinación de Obra y a la Dirección Facultativa, para su estudio y análisis de decisiones.

EVALUACIÓN Y DECISIÓN SOBRE ALTERNATIVAS DE SEGURIDAD A LAS INICIALMENTE PROPUESTAS POR EL PLAN DE SEGURIDAD Y SALUD

El Coordinador de Seguridad y Salud durante la ejecución de obra, siempre que lo considere conveniente y para evaluar las alternativas propuestas por el Contratista en su Plan de Seguridad, utilizará los siguientes criterios técnicos:

- 1º Respecto a las protecciones colectivas:
 - 1. El montaje, mantenimiento, cambios de posición y retirada de una propuesta alternativa, no tendrán más riesgos o de mayor entidad, que los que tiene la solución de un riesgo decidido inicialmente.
 - 2. La propuesta alternativa, no exigirá hacer un mayor número de maniobras que las exigidas por la propuesta a sustituir. Pues se entiende que a mayor número de maniobras, mayor cantidad de riesgos.
 - 3. Una protección colectiva no será sustituida por equipos de protección individual.
 - 4. No aumentará los costos económicos previstos.
 - 5. No implicará un aumento del plazo de ejecución de obra.
 - 6. No será de calidad inferior a la prevista inicialmente.
 - 7. Las soluciones previstas, que estén comercializadas y ofrezcan garantías de buen funcionamiento, no podrán ser sustituidas por otras de tipo artesanal, (fabricadas en taller o en la obra), salvo que estas se justifiquen mediante un cálculo expreso, su representación en planos técnicos, la realización de las pruebas de carga que corresponda y la firma de un técnico competente que se responsabilice de su cambio.
- 2º Respecto a los equipos de protección individual:
 - 1. Las propuestas alternativas no serán de inferior calidad a las previstas inicialmente.
 - 2. No aumentarán los costos económicos previstos, salvo si se efectúa la presentación de una completa justificación técnica, que razone la necesidad de un aumento de la calidad, de las prestaciones y mejore la seguridad.
- 3º Respecto a otros aspectos contemplados para la obra:
 - 1. En el Plan de Seguridad y Salud, se incluirá el documento de 'Coordinación de actividades empresariales de la obra', dando una copia del mismo a todas las empresas participantes del proceso constructivo, y cuyo contenido y estructura se ajusta a las recomendaciones de la 2ª Edición de la Guía Técnica para la Evaluación y Prevención de los Riesgos relativos a la obras de construcción, donde se ofrecen criterios para aplicar el RD 1627/1997 en esta obra:
- Medidas concretas a implantar para controlar los riesgos derivados de la concurrencia de empresas: Para contratistas, subcontratistas y trabajadores autónomos.
- Forma de llevar a cabo la coordinación de actividades empresariales dentro de la obra: Estableciendo los medios de coordinación concretos, actuaciones encaminadas a coordinar las actuaciones de las empresa, etc.
- Definición de las obligaciones preventivas para cada una de las empresas que intervienen en la obra.
- Cauces de comunicación entre empresas y trabajadores autónomos: Implementando las TICs en las obras, y aportando herramientas que facilitan esta implantación.
- Planificación de las actividades preventivas integradas en el planning de obra: Estableciendo las fechas de implantación y retirada de los medios de protección colectiva (Barandillas, Redes, Marquesinas, Cierre de obra, etc.), de la señalización, de las instalaciones o locales anejos, etc.
- Implantación en obra del Plan de Seguridad: Definiendo responsabilidades y funciones, coordinando y protocolizando las actuaciones en la obra y estableciendo los procesos y procedimientos en materia de Seguridad y Salud durante el proceso constructivo.

CONDICIONES PARTICULARES PARA LOS AGENTES INTERVINIENTES EN EL PROCESO CONSTRUCTIVO:

A) EL COMITÉ DE SEGURIDAD Y SALUD

- Si el número de trabajadores no excede de 50, no es necesaria la constitución de un Comité de Seguridad y Salud en el trabajo, no obstante se recomienda su constitución conforme a lo dispuesto en el artículo 38 de la Ley 31/1995, de 8 de noviembre, de Prevención de Riesgos Laborales, con las competencias y facultades que le reconoce el artículo 39.

B) DELEGADOS DE PREVENCIÓN (Artículo 35 de la Ley 31/1995).

- Los Delegados de Prevención son los representantes de los trabajadores con funciones específicas en materia de prevención de riesgos en el trabajo.
- Los Delegados de Prevención serán designados por y entre los representantes del personal, en el ámbito de los órganos de representación previstos en las normas a que se refiere el artículo 34 de esta Ley, con arreglo a la siguiente escala:

De 50 a 100 trabajadores	2 Delegados de Prevención
De 101 a 500 trabajadores	3 Delegados de Prevención
De 501 a 1.000 trabajadores	4 Delegados de Prevención
De 1.001 a 2.000 trabajadores	5 Delegados de Prevención
De 2.001 a 3.000 trabajadores	6 Delegados de Prevención
De 3.001 a 4.000 trabajadores	7 Delegados de Prevención
De 4.001 en adelante	8 Delegados de Prevención

- En las empresas de hasta treinta trabajadores el Delegado de Prevención será el Delegado de Personal. En las empresas de treinta y uno a cuarenta y nueve trabajadores habrá un Delegado de Prevención que será elegido por y entre los Delegados de Personal.
- A efectos de determinar el número de Delegados de Prevención se tendrán en cuenta los siguientes criterios:
 - a) Los trabajadores vinculados por contratos de duración determinada superior a un año se computarán como trabajadores fijos de plantilla.
 - b) Los contratados por término de hasta un año se computarán según el número de días trabajados en el período de un año anterior a la designación. Cada doscientos días trabajados o fracción se computarán como un trabajador más.
- Según el Art.36. de la Ley 31/1995 de Prevención de Riesgos Laborales son competencias de los Delegados de Prevención:
 - a) Colaborar con la dirección de la empresa en la mejora de la acción preventiva.
 - b) Promover y fomentar la cooperación de los trabajadores en la ejecución de la normativa sobre prevención de riesgos laborales.
 - c) Ser consultados por el empresario, con carácter previo a su ejecución, acerca de las decisiones a que se refiere el artículo 33 de la presente Ley.
 - d) Ejercer una labor de vigilancia y control sobre el cumplimiento de la normativa de prevención de riesgos laborales.
- En las empresas que, de acuerdo con lo dispuesto en el apartado 2 del artículo 38 de esta Ley, no cuenten con Comité de Seguridad y Salud por no alcanzar el número mínimo de trabajadores establecido al efecto, las competencias atribuidas a aquél en la presente Ley serán ejercidas por los Delegados de Prevención.
- En el ejercicio de las competencias atribuidas a los Delegados de Prevención, éstos estarán facultados para:
 - a) Acompañar a los técnicos en las evaluaciones de carácter preventivo del medio ambiente de trabajo, así como, en los términos previstos en el artículo 40 de esta Ley, a los Inspectores de Trabajo y Seguridad Social en las visitas y verificaciones que realicen en los centros de trabajo

- para comprobar el cumplimiento de la normativa sobre prevención de riesgos laborales, pudiendo formular ante ellos las observaciones que estimen oportunas.
- b) Tener acceso, con las limitaciones previstas en el apartado 4 del artículo 22 de esta Ley, a la información y documentación relativa a las condiciones de trabajo que sean necesarias para el ejercicio de sus funciones y, en particular, a la prevista en los artículos 18 y 23 de esta Ley. Cuando la información está, sujeta a las limitaciones reseñadas, sólo podrá ser suministrada de manera que se garantice el respeto de la confidencialidad.
 - c) Ser informados por el empresario sobre los daños producidos en la salud de los trabajadores una vez que aquél hubiese tenido conocimiento de ellos, pudiendo presentarse, aun fuera de su jornada laboral, en el lugar de los hechos para conocer las circunstancias de los mismos.
 - d) Recibir del empresario las informaciones obtenidas por éste procedentes de las personas u órganos encargados de las actividades de protección y prevención en la empresa, así como de los organismos competentes para la seguridad y la salud de los trabajadores, sin perjuicio de lo dispuesto en el artículo 40 de esta Ley en materia de colaboración con la Inspección de Trabajo y Seguridad Social.
 - e) Realizar visitas a los lugares de trabajo para ejercer una labor de vigilancia y control del estado de las condiciones de trabajo, pudiendo, a tal fin, acceder a cualquier zona de los mismos y comunicarse durante la jornada con los trabajadores, de manera que no se altere el normal desarrollo del proceso productivo.
 - f) Recabar del empresario la adopción de medidas de carácter preventivo y para la mejora de los niveles de protección de la seguridad y la salud de los trabajadores, pudiendo a tal fin efectuar propuestas al empresario, así como al Comité de Seguridad y Salud para su discusión en el mismo.
 - g) Proponer al órgano de representación de los trabajadores la adopción del acuerdo de paralización de actividades a que se refiere el apartado 3 del artículo 21.
 - h) Realizar visitas a los lugares de trabajo para ejercer una labor de vigilancia y control del estado de las condiciones de trabajo, pudiendo, a tal fin, acceder a cualquier zona de los mismos y comunicarse durante la jornada con los trabajadores, de manera que no se altere el normal desarrollo del proceso productivo.
 - i) Recabar del empresario la adopción de medidas de carácter preventivo y para la mejora de los niveles de protección de la seguridad y la salud de los trabajadores, pudiendo a tal fin efectuar propuestas al empresario, así como al Comité de Seguridad y Salud para su discusión en el mismo.
 - j) Proponer al órgano de representación de los trabajadores la adopción del acuerdo de paralización de actividades a que se refiere el apartado 3 del artículo 21.
- Los informes que deban emitir los Delegados de Prevención a tenor de lo dispuesto en la letra c) del apartado 1 de este artículo deberán elaborarse en un plazo de quince días, o en el tiempo imprescindible cuando se trate de adoptar medidas dirigidas a prevenir riesgos inminentes. Transcurrido el plazo sin haberse emitido el informe, el empresario podrá poner en práctica su decisión.
 - La decisión negativa del empresario a la adopción de las medidas propuestas por el Delegado de Prevención a tenor de lo dispuesto en la letra f) del apartado 2 de este artículo deberá ser motivada.
 - En las empresas que, de acuerdo con lo dispuesto en el apartado 2 del artículo 38 de esta Ley, no cuenten con Comité de Seguridad y Salud por no alcanzar el número mínimo de trabajadores establecido al efecto, las competencias atribuidas a aquél en la presente Ley serán ejercidas por los Delegados de Prevención.
- C) LOS SERVICIOS DE PREVENCIÓN (Artículos 30 y 31 de la Ley 31/1995)
- En cumplimiento del deber de prevención de riesgos profesionales, el empresario designará uno o varios trabajadores para ocuparse de dicha actividad, constituirá un servicio de prevención o concertará dicho servicio con una entidad especializada ajena a la empresa.

- Los trabajadores designados deberán tener la capacidad necesaria, disponer del tiempo y de los medios precisos y ser suficientes en número, teniendo en cuenta el tamaño de la empresa, así como los riesgos a que están expuestos los trabajadores y su distribución en la misma, con el alcance que se determine en las disposiciones a que se refiere la letra e) del apartado 1 del artículo 6 de la presente Ley.
- Los trabajadores a que se refiere el párrafo anterior colaborarán entre sí y, en su caso, con los servicios de prevención.
- Para la realización de la actividad de prevención, el empresario deberá facilitar a los trabajadores designados el acceso a la información y documentación a que se refieren los artículos 18 y 23 de la presente Ley.
- Los trabajadores designados no podrán sufrir ningún perjuicio derivado de sus actividades de protección y prevención de los riesgos profesionales en la empresa. En el ejercicio de esta función, dichos trabajadores gozarán, en particular, de las garantías que para los representantes de los trabajadores establecen las letras a), b) y c) del artículo 68 y el apartado 4 del artículo 56 del texto refundido de la Ley del Estatuto de los Trabajadores.
- Esta garantía alcanzará también a los trabajadores integrantes del servicio de prevención, cuando la empresa decida constituirlo de acuerdo con lo dispuesto en el artículo siguiente.
- Los trabajadores a que se refieren los párrafos anteriores deberán guardar sigilo profesional sobre la información relativa a la empresa a la que tuvieron acceso como consecuencia del desempeño de sus funciones.
- En las empresas de menos de seis trabajadores, el empresario podrá asumir personalmente las funciones señaladas en el apartado 1, siempre que desarrolle de forma habitual su actividad en el centro de trabajo y tenga la capacidad necesaria, en función de los riesgos a que estén expuestos los trabajadores y la peligrosidad de las actividades, con el alcance que se determine en las disposiciones a que se refiere la letra e) del apartado 1 del artículo 6 de la presente Ley.
- El empresario que no hubiere concertado el Servicio de prevención con una entidad especializada ajena a la empresa deberá someter su sistema de prevención al control de una auditoria o evaluación externa, en los términos que reglamentarios establecidos.
- Los Servicios de prevención ajenos, según Artículo 19 del Real Decreto 39/1997 deberán asumir directamente el desarrollo de las funciones señaladas en el apartado 3 del artículo 31 de la Ley de Prevención de Riesgos Laborales que hubieran concertado, teniendo presente la integración de la prevención en el conjunto de actividades de la empresa y en todos los niveles jerárquicos de la misma, sin perjuicio de que puedan subcontratar los servicios de otros profesionales o entidades cuando sea necesario para la realización de actividades que requieran conocimientos especiales o instalaciones de gran complejidad.
- Por otro lado el apartado 3 del Artículo 31 de la Ley de Prevención de Riesgos Laborales establece:
- Los servicios de prevención deberán estar en condiciones de proporcionar a la empresa el asesoramiento y apoyo que precise en función de los tipos de riesgo en ella existentes y en lo referente a:
 - a) El diseño, aplicación y coordinación de los planes y programas de actuación preventiva.
 - b) La evaluación de los factores de riesgo que puedan afectar a la seguridad y la salud de los trabajadores en los términos previstos en el artículo 16 de esta Ley.
 - c) La determinación de las prioridades en la adopción de las medidas preventivas adecuadas y la vigilancia de su eficacia.
 - d) La información y formación de los trabajadores.
 - e) La prestación de los primeros auxilios y planes de emergencia.
 - f) La vigilancia de la salud de los trabajadores en relación con los riesgos derivados del trabajo.

D) RECURSOS PREVENTIVOS EN LA OBRA

D1) Funciones que deberán realizar.

- Conforme se establece en el Capítulo IV, artículo 32 bis (añadido a la Ley 31/1995 por las modificaciones introducidas por la Ley de reforma del marco normativo de la prevención de riesgos laborales), estos deberán:
 - Tener la capacidad suficiente
 - Disponer de los medios necesarios
 - Ser suficientes en número
- Deberán vigilar el cumplimiento de las actividades preventivas, debiendo permanecer en el centro de trabajo durante el tiempo que se mantenga la situación que determine su presencia.
- La presencia de los recursos preventivos en esta obra servirá para garantizar el estricto cumplimiento de los métodos de trabajo y, por lo tanto, el control del riesgo.
- En el documento de la Memoria de este Estudio Básico de Seguridad y Salud se especifican detalladamente aquellas unidades de esta obra en las que desde el proyecto se considera que puede ser necesaria su presencia por alguno de estos motivos:
 - Porque los riesgos pueden verse agravados o modificados en el desarrollo del proceso o la actividad, por la concurrencia de operaciones diversas que se desarrollan sucesiva o simultáneamente y que hagan preciso el control de la correcta aplicación de los métodos de trabajo.
 - Porque se realizan actividades o procesos que reglamentariamente son considerados como peligrosos o con riesgos especiales.
- Serán trabajadores de la empresa designados por el contratista, que poseerán conocimientos, cualificación y experiencia necesarios en las actividades o procesos por los que ha sido necesaria su presencia y contarán con la formación preventiva necesaria y correspondiente, como mínimo a las funciones de nivel básico

D2) Forma de llevar a cabo la presencia de los recursos preventivos.

- Para dar cumplimiento al Artículo segundo del RD 604/2006 sobre Modificación del Real Decreto 1627/1997, por el que se introduce una disposición adicional única en el RD 1627/1997, la forma de llevar a cabo la presencia de los recursos preventivos se realizará del siguiente modo:
- En el documento de la Memoria de Seguridad se detallan las unidades de obra para las que es necesaria su presencia, (en función de los Artículo 1 apartado Ocho del R.D. 604/2006).
- Si en una unidad de obra es requerida su presencia, igualmente en el documento de la Memoria de Seguridad se especifican muy detalladamente mediante un check-list, las actividades de Vigilancia y Control que deberá realizar el recurso preventivo.
- Cuando, como resultado de la vigilancia, observe un deficiente cumplimiento de las actividades preventivas, dará las instrucciones necesarias para el correcto e inmediato cumplimiento de las actividades preventivas y pondrá tales circunstancias en conocimiento del contratista para que éste adopte las medidas necesarias para corregir las deficiencias observadas, si éstas no hubieran sido aún subsanadas.
- Cuando, como resultado de la vigilancia, observe ausencia, insuficiencia o falta de adecuación de las medidas preventivas, deberá poner tales circunstancias en conocimiento del contratista, que procederá de manera inmediata a la adopción de las medidas necesarias para corregir las deficiencias y en su caso a la propuesta de modificación del plan de seguridad y salud en los términos previstos en el artículo 7.4 del RD 1627/1997.

5.3 Obligaciones en relación a la ley 32/2006

A) Registro de Empresas Acreditadas.

Tal como se establece en el Artículo 3 del RD 1109/2007, las empresas de esta obra, con carácter previo al inicio de su intervención en el proceso de subcontratación como contratistas o subcontratistas estarán inscritas en el "Registro de empresas contratistas", dependiente de la autoridad laboral competente.

A tal fin deberán proporcionar a su Comitente, al Coordinador de Seguridad y/o en su caso a la Dirección Facultativa su "Clave individualizada de identificación registral".

Las empresas comitentes exigirán esta certificación relativa a dicha inscripción en el Registro, a todas sus empresas subcontratistas dentro del mes anterior al inicio de la ejecución del contrato.

La certificación deberá ser oficial, es decir emitida por el órgano competente en el plazo máximo de diez días naturales desde la recepción de la solicitud y tal como se establece en la actual normativa, tendrá efectos con independencia de la situación registral posterior de la empresa afectada.

La exigencia de este certificado por la empresa comitente será obligatoria en la obra, para cumplir con el deber de vigilar el cumplimiento por dicha empresa subcontratista de las obligaciones establecidas en el artículo 4, apartados 1 y 2, de la Ley 32/2006, de 18 de octubre.

Con dicho acto, la empresa comitente quedará exonerada legalmente durante la vigencia del contrato y con carácter exclusivo para esta obra de construcción, de la responsabilidad prevista en el artículo 7.2 de la citada Ley, para el supuesto de incumplimiento por dicho subcontratista de las obligaciones de acreditación y registro.

B) Porcentaje mínimo de trabajadores contratados con carácter indefinido.

Las empresas que sean contratadas o subcontratadas habitualmente para la realización de trabajos en la obra deberán contar, en los términos que se establecen en el RD 1109/2007, con un número de trabajadores contratados con carácter indefinido no inferior al 30 por ciento de su plantilla.

No obstante, tal como se establece en el Art. 4 de la ley 32/2006, se admiten los siguientes porcentajes mínimos de trabajadores contratados con carácter indefinido: no será inferior al 30%.

A efectos del cómputo del porcentaje de trabajadores contratados con carácter indefinido que se establece, se han aplicado las siguientes reglas:

- a) Se toma como período de referencia los doce meses naturales completos anteriores al momento del cálculo.
- No obstante, en empresas de nueva creación se tomarán como período de referencia los meses naturales completos transcurridos desde el inicio de su actividad hasta el momento del cálculo, aplicando las reglas siguientes en función del número de días que comprenda el período de referencia.
- b) La plantilla de la empresa se calculará por el cociente que resulta de dividir por trescientos sesenta y cinco el número de días trabajados por todos los trabajadores por cuenta ajena de la empresa.

- c) El número de trabajadores contratados con carácter indefinido se calculará por el cociente que resulte de dividir por trescientos sesenta y cinco el número de días trabajados por trabajadores contratados con tal carácter, incluidos los fijos discontinuos.
- d) Los trabajadores a tiempo parcial se computarán en la misma proporción que represente la duración de su jornada de trabajo respecto de la jornada de trabajo de un trabajador a tiempo completo comparable.
- e) A efectos del cómputo de los días trabajados previsto en las letras anteriores, se contabilizarán tanto los días efectivamente trabajados como los de descanso semanal, los permisos retribuidos y días festivos, las vacaciones anuales y, en general, los períodos en que se mantenga la obligación de cotizar
- f) En las cooperativas de trabajo asociado se computarán a estos efectos tanto a los trabajadores por cuenta ajena como a los socios trabajadores. Los socios trabajadores serán computados de manera análoga a los trabajadores por cuenta ajena, atendiendo a:
 - a) La duración de su vínculo social.
 - b) Al hecho de ser socios trabajadores a tiempo completo o a tiempo parcial, y
 - c) A que hayan superado la situación de prueba o no.

La empresa comitente recibirá justificación documental por escrito mediante acta en el momento de formalizar la subcontratación, y en la que se manifieste el cumplimiento de los porcentajes anteriores.

C) Formación de recursos humanos de las empresas.

De conformidad con lo previsto en el artículo 10 de la Ley 32/2006, de 18 de octubre, las empresas de la obra deberán velar por que todos los trabajadores que presten servicios tengan la formación necesaria y adecuada a su puesto de trabajo o función en materia de prevención de riesgos laborales, de forma que conozcan los riesgos y las medidas para prevenirlos.

Conforme se especifica en el VI Convenio colectivo del sector de la construcción, el requisito de formación de los recursos humanos a que se refiere el Artículo 4.2 a) de la Ley 32/2006, de 18 de octubre y en el RD 1109/2007, se justificará en esta obra por todas las empresas participantes mediante alguna de estas condiciones:

- a) Tarjeta Profesional de la Construcción: Conforme lo establecido en el artículo 10.3 de la citada Ley 32/2006 y como forma de acreditar la formación específica recibida por los trabajadores en materia de prevención de riesgos laborales, será exigible la cartilla o carné profesional mediante la denominada 'Tarjeta Profesional de la Construcción' (TPC), cuyo objetivo es implantarse como única vía de acreditación y es la preferentemente exigible en esta obra.
- b) Certificación por el empresario: Que la organización preventiva del empresario expida certificación sobre la formación específica impartida a todos los trabajadores de la empresa que presten servicios en las obras de construcción.
- c) Que se acredite la integración de la prevención de riesgos en las actividades y decisiones: Que se acredite que la empresa cuenta con personas que, conforme al plan de prevención de riesgos de aquélla, ejercen funciones de dirección y han recibido la formación necesaria para integrar la prevención de riesgos laborales en el conjunto de sus actividades y decisiones.

La formación se podrá recibir en cualquier entidad acreditada por la Fundación Laboral de la Construcción, la autoridad laboral o educativa para impartir formación en materia de prevención de riesgos laborales, deberá tener una duración no inferior a diez horas e incluirá, al menos, los siguientes contenidos:

- 1.º Riesgos laborales y medidas de prevención y protección en el Sector de la Construcción.
- 2.º Organización de la prevención e integración en la gestión de la empresa.
- 3.º Obligaciones y responsabilidades.
- 4.º Costes de la siniestralidad y rentabilidad de la prevención.
- 5.º Legislación y normativa básica en prevención.

D) Libro de subcontratación

Cada contratista, con carácter previo a la subcontratación con un subcontratista o trabajador autónomo de parte de la obra que tenga contratada, deberá obtener un Libro de Subcontratación habilitado que se ajuste al modelo establecido.

El Libro de Subcontratación será habilitado por la autoridad laboral correspondiente.

Se anotará en el mismo a la persona responsable de la coordinación de seguridad y salud en la fase de ejecución de la obra así como cualquier cambio de coordinador de seguridad y salud que se produjera durante la ejecución de la obra, conforme se establece en el RD 337/2010.

En dicho Libro de subcontratación el contratista deberá reflejar, por orden cronológico desde el comienzo de los trabajos, y con anterioridad al inicio de estos, todas y cada una de las subcontrataciones realizadas en la obra con empresas subcontratistas y trabajadores autónomos incluidos en el ámbito de ejecución de su contrato, conteniendo todos los datos que se establecen en el Real Decreto 1109/2007 y en el Artículo 8.1 de la Ley 32/2006.

El contratista deberá conservar el Libro de Subcontratación en la obra de construcción hasta la completa terminación del encargo recibido del promotor. Asimismo, deberá conservarlo durante los cinco años posteriores a la finalización de su participación en la obra.

Con ocasión de cada subcontratación, el contratista deberá proceder del siguiente modo:

- a) En todo caso, deberá comunicar la subcontratación anotada al coordinador de seguridad y salud, con objeto de que éste disponga de la información y la transmita a las demás empresas contratistas de la obra, en caso de existir, a efectos de que, entre otras actividades de coordinación, éstas puedan dar cumplimiento a lo dispuesto en artículo 9.1 de la Ley 32/2006, de 18 de octubre, en cuanto a la información a los representantes de los trabajadores de las empresas de sus respectivas cadenas de subcontratación.
- b) También en todo caso, deberá comunicar la subcontratación anotada a los representantes de los trabajadores de las diferentes empresas incluidas en el ámbito de ejecución de su contrato que figuren identificados en el Libro de Subcontratación.
- c) Cuando la anotación efectuada suponga la ampliación excepcional de la subcontratación prevista en el artículo 5.3 de la Ley 32/2006, de 18 de octubre, además de lo previsto en las dos letras anteriores, el

contratista deberá ponerlo en conocimiento de la autoridad laboral competente mediante la remisión, en el plazo de los cinco días hábiles siguientes a su aprobación por la dirección facultativa, de un informe de ésta en el que se indiquen las circunstancias de su necesidad y de una copia de la anotación efectuada en el Libro de Subcontratación.

- d) En las obras de edificación a las que se refiere la Ley 38/1999, de 5 de noviembre, de Ordenación de la Edificación, una vez finalizada la obra, el contratista entregará al director de obra una copia del Libro de Subcontratación debidamente cumplimentado, para que lo incorpore al Libro del Edificio.

El contratista conservará en su poder el original.

Procedimiento a realizar en cada subcontratación



E) Libro registro en las obras de construcción.

De conformidad con lo dispuesto en el artículo 8.3 de la Ley 32/2006, de 18 de octubre, la obligación de la empresa principal de disponer de un libro registro en el que se refleje la información sobre las empresas contratistas y subcontratistas que compartan de forma continuada un mismo centro de trabajo, establecida en el artículo 42.4 del Estatuto de los Trabajadores, aprobado por Real Decreto Legislativo 2/2015, de 23 de octubre, es cumplida en esta obra de construcción incluida en el ámbito de aplicación de la Ley 32/2006, de 18 de octubre, mediante la disposición y llevanza del Libro de Subcontratación por cada empresa contratista.

F) Modificaciones del Real Decreto 1627/1997, de 24 octubre, por el que se establecen las disposiciones mínimas de seguridad y salud en las obras de construcción y que son tenidas en cuenta en esta obra.

Anotaciones en el libro de incidencias

Efectuada una anotación en el libro de incidencias, el coordinador en materia de seguridad y salud durante la ejecución de la obra o, cuando no sea necesaria la designación de coordinador, la dirección facultativa, deberán notificarla al contratista afectado y a los representantes de los trabajadores de éste. En el caso de que la anotación se refiera a cualquier incumplimiento de las advertencias u observaciones previamente anotadas en dicho libro por las personas facultadas para ello, deberá remitirse una copia a la Inspección de Trabajo y Seguridad Social en el plazo de veinticuatro horas. En todo caso, deberá especificarse si la anotación efectuada supone una reiteración de una advertencia u observación anterior o si, por el contrario, se trata de una nueva observación.

6 Condiciones facultativas

6.1 Obligaciones en relación con la seguridad específicas para la obra proyectada relativas a contratistas, subcontratistas y trabajadores autónomos

La Empresa contratista con la ayuda de colaboradores, cumplirá y hará cumplir las obligaciones de Seguridad y Salud, y que son de señalar las siguientes obligaciones:

- Cumplir y hacer cumplir en la obra, todas las obligaciones exigidas por la legislación vigente.
- Transmitir las consideraciones en materia de seguridad y prevención a todos los trabajadores propios, a las empresas subcontratistas y los trabajadores autónomos de la obra, y hacerla cumplir con las condiciones expresadas en los documentos de la Memoria y Pliego, en los términos establecidos en este apartado.
- Entregar a todos los trabajadores de la obra independientemente de su afiliación empresarial, subcontratada o autónoma, los equipos de protección individual especificados en la Memoria, para que puedan utilizarse de forma inmediata y eficaz, en los términos establecidos en este mismo apartado.
- Montar a su debido tiempo todas las protecciones colectivas establecidas, mantenerlas en buen estado, cambiarlas de posición y retirarlas solo cuando no sea necesaria, siguiendo el protocolo establecido.
- Montar a tiempo las instalaciones provisionales para los trabajadores, mantenerles en buen estado de confort y limpieza, hacer las reposiciones de material fungible y la retirada definitiva. Estas instalaciones podrán ser utilizadas por todos los trabajadores de la obra, independientemente de si son trabajadores propios, subcontratistas o autónomos.
- Conforme se establece en el VI CONVENIO GENERAL DE LA CONSTRUCCIÓN, en su Artículo 18.- Ingreso en el trabajo: Se prohíbe emplear a trabajadores menores de 18 años para la ejecución de trabajos en esta obra, sin perjuicio de lo establecido en el artículo 25 referente al contrato para la formación.
 - Por lo tanto y atendiendo a dicho artículo, los trabajadores menores de 18 años en esta obra, no podrán ser contratados salvo mediante un contrato de formación (Art. 25.4).
 - Para dichos trabajadores, se deberá establecer un riguroso control y seguimiento en obra, tal como se establece en la LPRL, en el Artículo 27: Protección de los menores :
 - Antes de la incorporación al trabajo de jóvenes menores de dieciocho años, y previamente a cualquier modificación importante de sus condiciones de trabajo, deberá efectuar una evaluación de los puestos de trabajo a desempeñar por los mismos, a fin de determinar la naturaleza, el grado y la duración de su exposición, en cualquier actividad susceptible de

presentar un riesgo específico al respecto, a agentes, procesos o condiciones de trabajo que puedan poner en peligro la seguridad o la salud de estos trabajadores.

- A tal fin, la evaluación tendrá especialmente en cuenta los riesgos específicos para la seguridad, la salud y el desarrollo de los jóvenes derivados de su falta de experiencia, de su inmadurez para evaluar los riesgos existentes o potenciales y de su desarrollo todavía incompleto.
- En todo caso, se informará a dichos jóvenes y a sus padres o tutores que hayan intervenido en la contratación, conforme a lo dispuesto en la letra b) del artículo 7 del texto refundido de la Ley del Estatuto de los Trabajadores, aprobado por el Real Decreto Legislativo 2/2015 de 23 de octubre, de los posibles riesgos y de todas las medidas adoptadas para la protección de su seguridad y salud.

Menores de 18 años NO PUEDEN

- Realizar trabajos nocturnos (20.00 PM a 6:00 AM)
- Realizar más de 8 horas de trabajo
- Realizar horas extraordinarias
- Manejar un vehículo de motor
- Operar una carretilla elevadora
- Manejar y / o utilizar maquinaria de obra accionada por motor.
- Colaborar en trabajos de demolición o apuntalamiento
- Trabajar donde exista riesgo de exposición a radiación (en presencia de trabajos de soldadura)
- Trabajar a una altura superior a 4,00 m, a no ser que se encuentre en piso continuo, estable y suficientemente protegido.
- Trabajar en andamios.
- Transportar a brazo cargas superiores a 20kg.
- Transportar con carretilla cargas superiores a 40kg.

Menores de 18 años SI DEBEN

- Cumplir todas las normas de seguridad establecidas
- Usar y mantener los equipos de protección individual que se le faciliten, atendiendo a las instrucciones dadas
- Informar de inmediato a su superior sobre cualquier peligro de seguridad o salud que detectase.

- Observar una vigilancia especial con aquellas mujeres embarazadas que trabajen en obra, de tal manera que no se vean expuestas a riesgos que puedan causar daños o secuelas.

Mujeres embarazadas NO PUEDEN

- Realizar trabajos nocturnos (20.00 PM a 6:00 AM)
- Realizar más de 8 horas de trabajo
- Realizar horas extraordinarias
- Colaborar en trabajos de demolición o apuntalamiento
- Trabajar donde exista riesgo de

Mujeres embarazadas SI DEBEN

- Cumplir todas las normas de seguridad establecidas
- Usar y mantener los equipos de protección individual que se le faciliten, atendiendo a las instrucciones dadas
- Rechazar trabajos que puedan

exposición a radiación (en presencia de trabajos de soldadura)

- Trabajar en lugares o actividades donde exista riesgo de caídas al mismo nivel o a distinto nivel.
- Trabajar en lugares o actividades donde exista el riesgo de golpes o atrapamientos
- Trabajar en andamios.
- Transportar a brazo cargas

suponer un riesgo para su salud

- Informar de inmediato a su superior sobre cualquier peligro de seguridad o salud que detectase.

- Cumplir lo expresado en el apartado de actuaciones en caso de accidente laboral.
- Informar inmediatamente a la Dirección de Obra de los accidentes, tal como se indica en el apartado comunicaciones en caso de accidente laboral.
- Disponer en la obra de un acopio suficiente de todos los artículos de prevención nombrados en la Memoria y en las condiciones expresadas en la misma.
- Establecer los itinerarios de tránsito de mercancías y señalizarlos debidamente.
- Colaborar con la Dirección de Obra para encontrar la solución técnico-preventiva de los posibles imprevistos del Proyecto o bien sea motivados por los cambios de ejecución o bien debidos a causas climatológicas adversas, y decididos sobre la marcha durante las obras.

Además de las anteriores obligaciones, la empresa contratista deberá hacerse cargo de:

- **1º-REDACTAR EL PLAN DE SEGURIDAD Y SALUD:**

Redactar el Plan de Seguridad, basándose en el Estudio de Seguridad. Una vez finalizado, lo presentará al Coordinador de Seguridad y Salud para su aprobación.

- **2º INFORMAR A LA DIRECCIÓN GENERAL DE TRABAJO DE LA APERTURA DEL CENTRO Y DEL PLAN DE SEGURIDAD:**

Conforme establece el Real Decreto 337/2010 Artículo tercero (Modificación del Real Decreto 1627/1997), la comunicación de apertura del centro de trabajo a la autoridad laboral competente será previa al comienzo de los trabajos y se presentará únicamente por los empresarios que tengan la consideración de contratistas. La comunicación de apertura incluirá el plan de seguridad y salud.

- **3º- COMUNICACIÓN A LAS EMPRESAS CONCURRENTES (SUBCONTRATISTAS) Y TRABAJADORES AUTÓNOMOS DEL PLAN DE SEGURIDAD:**

Entregar a las Empresas Subcontratistas el anexo del Plan de Seguridad y Salud que afecte a su actividad, así como las Normas de Seguridad y Salud específicas para los trabajadores que desarrollan dicha actividad.

Se solicitará a todas las empresas subcontratistas la aceptación de las prescripciones establecidas en el Plan de Seguridad para las diferentes unidades de obra que les afecte.

- **4º-COMUNICACIÓN A LAS EMPRESAS CONCURRENTES (SUBCONTRATISTAS) Y TRABAJADORES AUTÓNOMOS DE LA CONCURRENCIA DE VARIAS EMPRESAS EN UN MISMO CENTRO DE TRABAJO Y DE SUS ACTUACIONES:**

Se comunicará a las Empresas concurrentes y Trabajadores Autónomos de las situaciones de concurrencia de actividades empresariales en el centro de trabajo y su participación en tales situaciones en la medida en que repercuta en la seguridad y salud de los trabajadores por ellos representados.

En dicha comunicación se solicitará a todas las empresas concurrentes (subcontratistas) información por escrito cuando alguna de las empresas genere riesgos calificados como graves o muy graves.

- **5º-NOMBRAMIENTO DEL TÉCNICO DE SEGURIDAD Y SALUD:**

Nombrará el representante de la Empresa Contratista, en materia de Seguridad y Salud, del Técnico de Seguridad y Salud en ejecución de obra con carácter exclusivo para esta obra.

- **6º- NOMBRAMIENTO POR PARTE DE LAS EMPRESAS CONCURRENTES (SUBCONTRATISTAS) DE SUS REPRESENTANTES DE SEGURIDAD Y SALUD:**

Deberá exigir que cada Empresa Subcontratista nombre a su Representante de Seguridad y Salud en ejecución de obra con carácter exclusivo para la misma.

7º-NOMBRAMIENTO DE LOS RECURSOS PREVENTIVOS DE LA OBRA:

Designará a los trabajadores que actuarán como Recursos Preventivos en la obra.

- **8º-NOMBRAMIENTO DE LA COMISIÓN DE SEGURIDAD Y SALUD EN OBRA:**

Formalizará el Nombramiento de la Comisión de Seguridad y Salud en Obra que estará integrada por:

- Técnico de Seguridad y Salud en ejecución de obra designado por la Empresa Contratista
- Recursos Preventivos.
- Representantes de Seguridad y Salud designados por las Empresas Subcontratistas o trabajadores Autónomos.
- Coordinador de Seguridad y Salud en fase de ejecución de la obra nombrado por el Promotor.

Estos miembros se irán incorporando o cesando según se inicie o finalice la actividad de la empresa a la que representan.

- **9º-CONTROL DE PERSONAL DE OBRA:**

El control del Personal en la obra se realizará conforme se especifica en este Pliego de Condiciones Particulares: Procedimiento para el control de acceso de personal a la obra.

- **OBLIGACIONES EN MATERIA DE SEGURIDAD Y SALUD QUE DEBEN DESARROLLAR CADA UNA DE LAS DIFERENTES PERSONAS QUE INTERVIENEN EN EL PROCESO CONSTRUCTIVO:**

(Las empresas de prevención, la dirección facultativa, la administración, la inspección, los propios subcontratistas, los trabajadores autónomos, etc. dispondrán de esta información.)

A) OBLIGACIONES DEL COORDINADOR DE SEGURIDAD.

El Coordinador en materia de seguridad y salud durante la fase de ejecución de obras será designado por el Empresario titular del centro de trabajo (Promotor), conforme se especifica en el Artículo 3 apartado 2 de dicho R.D. 1627/97.

El Coordinador de Seguridad y Salud, conforme especifica el R.D. 1627/97 será el encargado de coordinar las diferentes funciones especificadas en el Artículo 9, así como aprobar el Plan de Seguridad.

En dicho Artículo 9, quedan reflejadas las "Obligaciones del Coordinador en materia de seguridad y salud durante la ejecución de la obra":

- a) Coordinar la aplicación de los principios generales de prevención y de seguridad:
 - 1º. Al tomar las decisiones técnicas y de organización con el fin de planificar los distintos trabajos o fases de trabajo que vayan a desarrollarse simultánea o sucesivamente.
 - 2º. Al estimar la duración requerida para la ejecución de estos distintos trabajos o fases de trabajo.
- b) Coordinar las actividades de la obra para garantizar que el Empresario Principal (contratista) y en su caso, las empresas concurrentes (subcontratistas) y los trabajadores autónomos apliquen de manera coherente y responsable los principios de la acción preventiva que se recogen en el artículo 15 de la Ley de Prevención de Riesgos Laborales durante la ejecución de la obra y, en particular, en las tareas o actividades a que se refiere el artículo 10 de este Real Decreto.
- c) Aprobar el plan de seguridad y salud elaborado por el Empresario Principal (contratista) y, en su caso, las modificaciones introducidas en el mismo. Conforme a lo dispuesto en el último párrafo del apartado 2 del artículo 7, la dirección facultativa asumirá esta función cuando no fuera necesaria la designación de coordinador.
- d) Organizar la coordinación de actividades empresariales prevista en el artículo 24 de la Ley de Prevención de Riesgos Laborales y ahora desarrollada por el RD 171/2004.
- e) Coordinar las acciones y funciones de control de la aplicación correcta de los métodos de trabajo.
- f) Adoptar las medidas necesarias para que sólo las personas autorizadas puedan acceder a la obra. La dirección facultativa asumirá esta función cuando no fuera necesaria la designación de coordinador.

A tenor de lo establecido en el RD 171/2004 por el que se desarrolla el Artículo 24 de la Ley 31/1995 de Prevención de Riesgos Laborales, y según establece el Artículo 3 del RD 171/2004, el Coordinador de actividades empresariales (en la obra Coordinador de Seguridad y Salud según la disposición adicional primera apartado -c- del RD 171/2004) garantizará el cumplimiento de:

- a) La aplicación coherente y responsable de los principios de la acción preventiva establecidos en el artículo 15 de la Ley 31/1995, por las empresas concurrentes en el centro de trabajo.
- b) La aplicación correcta de los métodos de trabajo por las empresas concurrentes en el centro de trabajo.
- c) El control de las interacciones de las diferentes actividades desarrolladas en el centro de trabajo, en particular cuando puedan generarse riesgos calificados como graves o muy graves o cuando se desarrollen en el centro de trabajo actividades incompatibles entre sí por su incidencia en la seguridad y salud de los trabajadores.

- d) La adecuación entre los riesgos existentes en el centro de trabajo que puedan afectar a los trabajadores de las empresas concurrentes y las medidas aplicadas para su prevención.

Conforme se indica en el Artículo 8 del RD 171/2004, deberá dar instrucciones a las empresas concurrentes de la obra.

Además en esta obra deberá autorizar el uso de Medios Auxiliares y Equipos de trabajo con anterioridad a su utilización.

Con relación a las atribuciones específicas recogidas en el RD 1109/2007, deberá:

- a) Ser conocedor de la "Clave individualizada de identificación registral" de todas las empresas participantes en la obra.
- b) Exigir a cada contratista la obligación de comunicar la subcontratación anotada al Coordinador de seguridad y salud.
- c) Efectuada una anotación en el libro de incidencias, notificarla al contratista afectado y a los representantes de los trabajadores de éste.

En el caso de que la anotación se refiera a cualquier incumplimiento de las advertencias u observaciones previamente anotadas en dicho libro por las personas facultadas para ello, remitirá una copia a la Inspección de Trabajo y Seguridad Social en el plazo de veinticuatro horas. En todo caso, especificará si la anotación efectuada supone una reiteración de una advertencia u observación anterior o si, por el contrario, se trata de una nueva observación.

B) OBLIGACIONES DEL TÉCNICO DE SEGURIDAD.

El representante de la Empresa Contratista, en materia de Seguridad y Salud, será el Técnico de Seguridad y Salud en ejecución de obra. Las funciones específica del Técnico de Seguridad y Salud en ejecución de obra, las cuales comprenderán como mínimo:

- Intermediar entre la Empresa Contratista y el Coordinador de Seguridad y Salud en fase de ejecución de la obra o Dirección Facultativa de la misma.
- Cumplir las especificaciones del Plan de Seguridad y Salud, y hacerlas cumplir.
- Programar y Coordinar las medidas de prevención a instalar en obra según la marcha de la misma. Todo ello con el Coordinador de Seguridad y Salud.
- Complimentar y hacer complimentar la documentación, controles y actas del sistema organizativo implantado en obra.
- Formar parte como miembro y presidente de la Comisión de Seguridad y Salud en obra y participar en las reuniones mensuales de la misma.
- Realizar el control y seguimiento de las medidas de prevención de riesgos laborales afectas a la obra.
- Para poder ejercer de Técnico de Seguridad y Salud se deberá contar con la titulación de Director de ejecución de obras (Arquitecto Técnico), así como contar con la suficiente formación y práctica en materia de Seguridad y Salud, realizando las funciones a pie de obra.

El Técnico de Seguridad y Salud en ejecución de obra remitirá una copia de la Autorización del uso de Protecciones colectivas y de la Autorización del uso de Medios, del reconocimiento médico a:

- el Coordinador de Seguridad y Salud ó Dirección Facultativa,

- la Empresa Subcontratista,
- los Servicios de Prevención de la Empresa Contratista, y
- a la Comisión de Seguridad y Salud en obra.

C) OBLIGACIONES DE LOS REPRESENTANTES DE SEGURIDAD.

Cada empresa Subcontratista nombrará a su Representante de Seguridad y Salud en ejecución de obra con carácter exclusivo para la misma, las funciones específicas del Representante de Seguridad y Salud en ejecución de obra, las cuales comprenderán como mínimo:

- Intermediar entre el Técnico de Seguridad y Salud de la Empresa Contratista y la suya propia en materia de Seguridad y Salud.
- Cumplir y hacer cumplir las especificaciones del Plan de Seguridad que afectaran a los trabajadores de su empresa en su especialidad.
- Atender los requerimientos e instrucciones dados por el Coordinador de Seguridad y Salud o Dirección Facultativa.
- Complimentar la documentación, controles y actas requeridas por el Técnico de Seguridad y Salud de la Empresa Contratista.
- Formar parte como miembro de la Comisión de Seguridad y Salud en obra y participar en las reuniones mensuales de la misma.
- Realizar el control y seguimiento de las medidas de prevención de riesgos laborales afectas a su especialidad.
- Fomentar entre sus compañeros la mentalización y cumplimiento de las medidas de protección personales y colectivas.
- Para poder asumir o ejercer el cargo de Representante de Seguridad y Salud en ejecución de obras, deberá ser el encargado o jefe de colla, disponer de suficiente formación y práctica en materia de Seguridad y Salud, y realizar sus funciones con presencia a pie de obra.

D) OBLIGACIONES DE LA COMISIÓN DE SEGURIDAD.

La Comisión de Seguridad y Salud de obra comprenderán como mínimo las siguientes funciones:

- Control y Seguimiento de las especificaciones del Plan de Seguridad y Salud de la obra.
- Participación en la programación de las medidas de Prevención a implantar según la marcha de los trabajos.
- Expresar su opinión sobre posibles mejoras en los sistemas de trabajo y prevención de riesgos previstos en el Plan.
- Recibir y entregar la documentación establecida en el sistema organizativo de Seguridad y Salud de la obra.
- Recibir de los Servicios de Prevención de la Empresa Contratista la información periódica que proceda con respecto a su actuación en la obra.
- Analizar los accidentes ocurridos en obra, así como las situaciones de riesgo reiterado o peligro grave.
- Cumplir y hacer cumplir las medidas de seguridad adoptadas.
- Fomentar la participación y colaboración del personal de obra para la observancia de las medidas de prevención.
- Comunicar cualquier riesgo advertido y no anulado en obra.
- Se reunirán mensualmente, elaborando un Acta de Reunión mensual.

E) OBLIGACIONES QUE DEBERÁ REALIZAR LA EMPRESA PRINCIPAL (CONTRATISTA) Y LAS EMPRESAS CONCURRENTES (SUBCONTRATAS) DE ESTA OBRA EN MATERIA DE SEGURIDAD Y SALUD

El Empresario Principal (contratista principal) elaborará un Plan de Seguridad y Salud, en el que incluirá las unidades de obra realizadas. Para ello se tendrá presente por un lado el Estudio de Seguridad proporcionado

por el Empresario titular del centro de trabajo (Promotor), y por otro lado la propia evaluación inicial de Riesgos de esta Empresa Principal.

El empresario Principal antes del inicio de la actividad en su centro de trabajo, está obligado a exigir formalmente (Artículo 10 RD 171/2004) a las empresas Concurrentes y trabajadores autónomos, acreditación por escrito de que disponen de la evaluación de los riesgos y de planificación de la actividad preventiva y si dichas empresas han cumplido sus obligaciones de formación e información a los trabajadores.

A estos efectos, las subcontratas y trabajadores autónomos desarrollarán el apartado correspondiente al Plan de Seguridad de sus respectivas unidades de obra, partiendo igualmente por un lado del Estudio de Seguridad proporcionado por el Empresario titular del centro de trabajo (Promotor), y por otro lado de la propia evaluación inicial de Riesgos de cada empresa o actividad.

El Plan de Seguridad y Salud, del empresario principal se modificará en su caso adaptándolo, en virtud de las propuestas y documentación presentadas por cada Empresa Concurrente y trabajador autónomo. De este modo el Plan de Seguridad y Salud recogerá y habrá tenido en cuenta:

- a) La información recibida del empresario Titular por medio del Estudio de Seguridad o Estudio Básico.
- b) La evaluación inicial de riesgos del empresario Principal.
- c) La evaluación inicial de riesgos de los empresarios concurrentes y trabajadores autónomos.
- d) Los procedimientos de trabajo adaptados a las características particularizadas de la obra de cada empresa concurrente y trabajador autónomo extraídos de sus respectivas evaluaciones iniciales de riesgos.

Así pues, el Plan de Seguridad y Salud de esta obra constituirá una verdadera evaluación de riesgos adaptada a la realidad de la obra y servirá como instrumento básico para la ordenación de la actividad preventiva de la obra.

Conforme establece el Artículo 11 del RD 1627/97, los contratistas y subcontratistas (es decir Empresa Principal y Empresas Concurrentes según la Ley 171/2004) deberán:

- a) Aplicar los principios de la acción preventiva que se recogen en el artículo 15 de la Ley de Prevención de Riesgos Laborales, en particular al desarrollar las tareas o actividades indicadas en el artículo 10 del presente Real Decreto.
- b) Cumplir y hacer cumplir a su personal lo establecido en el plan de seguridad y salud al que se refiere el artículo 7.
- c) Cumplir la normativa en materia de prevención de riesgos laborales, teniendo en cuenta, en su caso, las obligaciones sobre coordinación de actividades empresariales previstas en el artículo 24 de la Ley de Prevención de Riesgos Laborales, así como cumplir las disposiciones mínimas establecidas en el anexo IV del presente Real Decreto, durante la ejecución de la obra.
- d) Informar y proporcionar las instrucciones adecuadas a los trabajadores autónomos sobre todas las medidas que hayan de adoptarse en lo que se refiere a su seguridad y salud en la obra.
- e) Atender las indicaciones y cumplir las instrucciones del coordinador en materia de seguridad y de salud durante la ejecución de la obra o, en su caso, de la dirección facultativa.

A tenor de lo dispuesto en el Artículo 4 de la Ley 171/2004, cuando en un mismo centro de trabajo desarrollen actividades trabajadores de dos o más empresas, éstas deberán cooperar en la aplicación de la normativa de prevención de riesgos laborales:

- a) Deberán informarse recíprocamente sobre los riesgos específicos de las actividades que desarrollen en el centro de trabajo que puedan afectar a los trabajadores de las otras empresas concurrentes en el centro, en particular sobre aquellos que puedan verse agravados o modificados por circunstancias derivadas de la concurrencia de actividades. La información deberá ser suficiente y habrá de proporcionarse antes del inicio de las actividades, cuando se produzca un cambio en las actividades concurrentes que sea relevante a efectos preventivos y cuando se haya producido una situación de emergencia. La información se realizará por escrito cuando alguna de las empresas genere riesgos calificados como graves o muy graves.
- b) Cuando, como consecuencia de los riesgos de las actividades concurrentes, se produzca un accidente de trabajo, el empresario deberá informar de aquél a los demás empresarios presentes en el centro de trabajo.
- c) Cuando en un mismo centro de trabajo desarrollen actividades trabajadores de dos o más empresas, los empresarios deberán comunicarse de inmediato toda situación de emergencia susceptible de afectar a la salud o la seguridad de los trabajadores de las empresas presentes en el centro e trabajo.
- d) Deberán informarse recíprocamente sobre los riesgos específicos de las actividades que desarrollen en el centro de trabajo que puedan afectar a los trabajadores de las otras empresas concurrentes en el centro, debiendo ser tenida en cuenta por los diferentes empresarios concurrentes en la evaluación de los riesgos y en la planificación de su actividad preventiva, considerando los riesgos que, siendo propios de cada empresa, surjan o se agraven precisamente por las circunstancias de concurrencia en que las actividades se desarrollan.
- e) Cada empresario deberá informar a sus trabajadores respectivos de los riesgos derivados de la concurrencia de actividades empresariales en el mismo centro de trabajo.

Conforme establece el Artículo 9 del RD 171/2004, los empresarios Concurrentes incluidos el Empresario Principal deberán:

- Tener en cuenta la información recibida del empresario Titular del centro de trabajo (Promotor), es decir tener presente el Estudio Básico de Seguridad y Salud proporcionado por el promotor para determinar la evaluación de los riesgos en la elaboración de sus respectivos Planes de Seguridad y Salud o parte que le corresponda del Plan de Seguridad, así como para la Planificación de su actividad preventiva en las que evidentemente también habrá tenido en cuenta la Evaluación inicial de Riesgos de su propia empresa.
- Tener en cuenta las instrucciones impartidas por el Coordinador de Seguridad y Salud.
- Comunicar a sus trabajadores respectivos la información e instrucciones recibidas del Coordinador de Seguridad y Salud.

El Empresario Principal (contratista principal) deberá vigilar el cumplimiento de la normativa de prevención de riesgos laborales por parte de las empresas contratista y subcontratistas.

Los contratistas y los subcontratistas (es decir Empresa Principal y Empresas Concurrentes según la Ley 171/2004) serán responsables de la ejecución correcta de las medidas preventivas fijadas en el plan de seguridad y salud en lo relativo a las obligaciones que les correspondan a ellos directamente o, en su caso, a los trabajadores autónomos por ellos contratados.

Además, los contratistas y los subcontratistas (es decir Empresa Principal y Empresas Concurrentes según la Ley 171/2004) responderán solidariamente de las consecuencias que se deriven del incumplimiento de las medidas previstas en el plan, en los términos del apartado 2 del artículo 42 de la Ley de Prevención de Riesgos Laborales.

Las responsabilidades de los coordinadores, de la dirección facultativa y del Empresario titular del centro de trabajo (promotor) no eximirán de sus responsabilidades a los contratistas y a los subcontratistas (es decir a la Empresa Principal y a las Empresas Concurrentes según la Ley 171/2004).

Conforme se establece en la LEY 32/2006, de 18 de octubre, reguladora de la subcontratación en el Sector de la Construcción, todas las empresas de esta obra deberán en sus contratos tener presente el CAPÍTULO II Normas generales sobre subcontratación en el sector de la construcción y en especial las establecidas en el Artículo 4. Requisitos exigibles a los contratistas y subcontratistas, para todos los contratos que se celebren, en régimen de subcontratación, en la ejecución de los siguientes trabajos realizados en esta obra de construcción:

Excavación; movimiento de tierras; construcción; montaje y desmontaje de elementos prefabricados; acondicionamientos o instalaciones; transformación; rehabilitación; reparación; desmantelamiento; derribo; mantenimiento; conservación y trabajos de pintura y limpieza; saneamiento.

Conforme se establece en el RD 1109/2007, deberán:

- Con carácter previo al inicio de su intervención en el proceso de subcontratación como contratistas o subcontratistas estarán inscritas en el "Registro de empresas contratistas".
- Proporcionar a su Comitente, al Coordinador de Seguridad y/o en su caso a la Dirección Facultativa su "Clave individualizada de identificación registral".
- Contar, en los términos que se establecen en dicho RD 1109/2007, con un número de trabajadores contratados con carácter indefinido no inferior al 30 por ciento de su plantilla.

No obstante, tal como se establece en el Art. 4 de la ley 32/2006, se admiten los siguientes porcentajes mínimos de trabajadores contratados con carácter indefinido: no será inferior al 30%.

De conformidad con lo previsto en el artículo 10 de la Ley 32/2006, de 18 de octubre, y tal como se ha descrito anteriormente, las empresas de la obra deberán velar por que todos los trabajadores que presten servicios tengan la formación necesaria y adecuada a su puesto de trabajo o función en materia de prevención de riesgos laborales, de forma que conozcan los riesgos y las medidas para prevenirlos.

Cada contratista, con carácter previo a la subcontratación con un subcontratista o trabajador autónomo de parte de la obra que tenga contratada, deberá obtener un Libro de Subcontratación habilitado que se ajuste al modelo establecido.

F) OBLIGACIONES DE LOS TRABAJADORES AUTÓNOMOS.

Conforme establece el Artículo 12 del RD 1627/97, los trabajadores autónomos deberán tener presente:

- Los trabajadores autónomos estarán obligados a:
 - a) Aplicar los principios de la acción preventiva que se recogen en el artículo 15 de la Ley de Prevención de Riesgos Laborales, en particular al desarrollar las tareas o actividades indicadas en el artículo 10 del presente Real Decreto.
 - b) Cumplir las disposiciones mínimas de seguridad y salud establecidas en el anexo IV del presente Real Decreto, durante la ejecución de la obra.
 - c) Cumplir las obligaciones en materia de prevención de riesgos que establece para los trabajadores el artículo 29, apartados 1 y 2, de la Ley de Prevención de Riesgos Laborales.
 - d) Ajustar su actuación en la obra conforme a los deberes de coordinación de actividades empresariales establecidos en el artículo 24 de la Ley de Prevención de Riesgos Laborales, participando en particular en cualquier medida de actuación coordinada que se hubiera establecido.
 - e) Utilizar equipos de trabajo que se ajusten a lo dispuesto en el Real Decreto 1215/1997, de 18 de julio, por el que se establecen las disposiciones mínimas de seguridad y salud para la utilización por los trabajadores de los equipos de trabajo, y las modificaciones introducidas por el RD 2177/2004 de 12 de noviembre en materia de trabajos temporales en altura.
 - f) Elegir y utilizar equipos de protección individual en los términos previstos en el Real Decreto 1076/2021, de 7 de diciembre, por el que se modifica el Real Decreto 773/1997, de 30 de mayo, sobre disposiciones mínimas de seguridad y salud relativas a la utilización por los trabajadores de equipos de protección individual.
 - g) Atender las indicaciones y cumplir las instrucciones del coordinador en materia de seguridad y de salud durante la ejecución de la obra o, en su caso, de la dirección facultativa.
- Los trabajadores autónomos deberán cumplir lo establecido en el plan de seguridad y salud.
- Conforme establece el Artículo 9 del RD 171/2004, los Trabajadores autónomos deberán:
 - Tener en cuenta la información recibida del empresario Titular del centro de trabajo (Promotor), es decir tener presente el Estudio Básico de Seguridad y Salud proporcionado por el promotor para determinar la evaluación de los riesgos en la elaboración de su Planificación de su actividad preventiva en la obra en las que evidentemente también habrá tenido en cuenta su Evaluación inicial de Riesgos que como trabajador autónomo deberá tener.
 - Tener en cuenta las instrucciones impartidas por el Coordinador de Seguridad y Salud.
 - Comunicar a sus trabajadores respectivos (si los tuviere) la información e instrucciones recibidas del Coordinador de Seguridad y Salud.

G) OBLIGACIONES DE LOS RECURSOS PREVENTIVOS.

Conforme se establece en el Capítulo IV, artículo 32 bis (añadido a la Ley 31/1995 por las modificaciones introducidas por la Ley de reforma del marco normativo de la prevención de riesgos laborales) y sus posteriores modificaciones mediante el RD 604/2006, estos deberán vigilar el cumplimiento de las actividades preventivas, debiendo permanecer en el centro de trabajo durante el tiempo que se mantenga la situación que determine su presencia.

De este modo, la presencia de los recursos preventivos en esta obra servirá para garantizar el estricto cumplimiento de los métodos de trabajo y, por lo tanto, el control del riesgo.

De las actividades de vigilancia y control realizadas en la obra, el recurso preventivo estará obligado conforme se establece en el RD 604/2006 a tomar las decisiones siguientes:

- Cuando, como resultado de la vigilancia, observe un deficiente cumplimiento de las actividades preventivas, dará las instrucciones necesarias para el correcto e inmediato cumplimiento de las actividades preventivas y pondrá tales circunstancias en conocimiento del contratista para que éste adopte las medidas necesarias para corregir las deficiencias observadas, si éstas no hubieran sido aún subsanadas.
- Cuando, como resultado de la vigilancia, observe ausencia, insuficiencia o falta de adecuación de las medidas preventivas, deberá poner tales circunstancias en conocimiento del contratista, que procederá de manera inmediata a la adopción de las medidas necesarias para corregir las deficiencias y en su caso a la propuesta de modificación del plan de seguridad y salud en los términos previstos en el artículo 7.4 del RD 1627/1997

6.2 Estudio de Seguridad y Estudio Básico de Seguridad y Salud

Los Artículos 5 y 6 del Real Decreto 1627/1997 regulan el contenido mínimo de los documentos que forman parte de dichos estudios, así como por quién deben de ser elaborados, los cuales reproducimos a continuación:

Artículo 5. Estudio de seguridad y salud.

El Estudio de Seguridad y Salud a que se refiere el apartado 1 del artículo 4 será elaborado por el técnico competente designado por el promotor (Empresario titular del centro de trabajo según RD 171/2004). Cuando deba existir un coordinador en materia de seguridad y salud durante la elaboración del proyecto de obra, le corresponderá a éste elaborar o hacer que se elabore, bajo su responsabilidad, dicho estudio.

- El estudio contendrá, como mínimo, los siguientes documentos:
 - a) Memoria descriptiva de los procedimientos, equipos técnicos y medios auxiliares que hayan de utilizarse o cuya utilización pueda preverse; identificación de los riesgos laborales que puedan ser evitados, indicando a tal efecto las medidas técnicas necesarias para ello; relación de los riesgos laborales que no puedan eliminarse conforme a lo señalado anteriormente, especificando las medidas preventivas y protecciones técnicas tendentes a controlar y reducir dichos riesgos y valorando su eficacia, en especial cuando se propongan medidas alternativas.
 - Asimismo, se incluirá la descripción de los servicios sanitarios y comunes de que deberá estar dotado el centro de trabajo de la obra, en función del número de trabajadores que vayan a utilizarlos.
 - En la elaboración de la memoria habrán de tenerse en cuenta las condiciones del entorno en que se realice la obra, así como la tipología y características de los materiales y elementos que hayan de utilizarse, determinación del proceso constructivo y orden de ejecución de los trabajos.
 - b) Pliego de condiciones particulares en el que se tendrán en cuenta las normas legales y reglamentarias aplicables a las especificaciones técnicas propias de la obra de que se trate, así como las prescripciones que se habrán de cumplir en relación con las características la utilización y la conservación de las máquinas, útiles herramientas, sistemas y equipos preventivos.

- c) Planos en los que se desarrollarán los gráficos y esquemas necesarios para la mejor definición y comprensión de las medidas preventivas definidas en la memoria, con expresión de las especificaciones técnicas necesarias.
 - d) Mediciones de todas aquellas unidades o elementos de seguridad y salud en el trabajo que hayan sido definidos o proyectados.
 - e) Presupuesto que cuantifique el conjunto de gastos previstos para la aplicación y ejecución del estudio de seguridad y salud.
- Dicho estudio deberá formar parte del proyecto de ejecución de obra o, en su caso, del proyecto de obra, ser coherente con el contenido del mismo y recoger las medidas preventivas adecuadas a los riesgos que conlleve la realización de la obra.
 - El presupuesto para la aplicación y ejecución del estudio de seguridad y salud deberá cuantificar el conjunto de gastos previstos, tanto por lo que se refiere a la suma total como a la valoración unitaria de elementos, con referencia al cuadro de precios sobre el que se calcula. Sólo podrán figurar partidas alzadas en los casos de elementos u operaciones de difícil previsión.
 - Las mediciones, calidades y valoración recogidas en el presupuesto del estudio de seguridad y salud podrán ser modificadas o sustituidas por alternativas propuestas por el contratista (empresario principal) según el RD 171/2004 en el plan de seguridad y salud a que se refiere el artículo 7, previa justificación técnica debidamente motivada, siempre que ello no suponga disminución del importe total, ni de los niveles de protección contenidos en el estudio. A estos efectos el presupuesto del estudio de seguridad y salud deberá ir incorporado al presupuesto general de la obra como un capítulo más del mismo.
 - No se incluirán en el presupuesto del estudio de seguridad y salud los costes exigidos por la correcta ejecución profesional de los trabajos, conforme a las normas reglamentarias en vigor y los criterios técnicos generalmente admitidos, emanados de organismos especializados.
 - El estudio de seguridad y salud a que se refieren los apartados anteriores deberá tener en cuenta en su caso, cualquier tipo de actividad que se lleve a cabo en la obra, debiendo estar localizadas e identificadas las zonas en las que se presten trabajos incluidos en uno o varios de los apartados del anexo II, así como sus correspondientes medidas específicas.
 - En todo caso, en el estudio de seguridad y salud se contemplarán también las previsiones y las informaciones útiles para efectuar en su día en las debidas condiciones de seguridad y salud, los previsibles trabajos posteriores.

Artículo 6. Estudio básico de seguridad y salud.

- El estudio básico de Seguridad y Salud a que se refiere el apartado 2 del artículo 4 será elaborado por el técnico competente designado por el promotor (Empresario titular del centro de trabajo según RD 171/2004). Cuando deba existir un coordinador en materia de Seguridad y Salud durante la elaboración del proyecto de obra, le corresponderá a éste elaborar o hacer que se elabore, bajo su responsabilidad, dicho estudio.
- El estudio básico deberá precisar las normas de seguridad y salud aplicables a la obra. A tal efecto, deberá contemplar la identificación de los riesgos laborales que puedan ser evitados, indicando las medidas técnicas necesarias para ello; relación de los riesgos laborales que no puedan eliminarse conforme a lo señalado anteriormente, especificando las medidas preventivas y protecciones técnicas tendentes a controlar y reducir dichos riesgos y valorando su eficacia, en especial cuando se propongan medidas alternativas. En su caso, tendrá en cuenta cualquier otro tipo de actividad que se lleve a cabo en la misma, y contendrá medidas específicas relativas a los trabajos incluidos en uno o varios de los apartados del anexo II.
- En el estudio básico se contemplarán también las previsiones y las informaciones útiles para efectuar en su día, en las debidas condiciones de seguridad y salud, los previsibles trabajos posteriores.
- Requisitos respecto a la cualificación profesional, formación e información preventiva consulta y participación del personal de obra

- La Empresa Principal (contratista) queda obligada a transmitir las informaciones necesarias a todo el personal que intervenga en la obra, con el objetivo de que todos los trabajadores de la misma tengan un conocimiento de los riesgos propios de su actividad laboral, así como de las conductas a adoptar en determinadas maniobras, y del uso correcto de las protecciones colectivas y de los equipos de protección individual necesarios.
- Independientemente de la información de tipo convencional que reciban los trabajadores, la Empresa les transmitirá la información específica necesaria, que tendrán los siguientes objetivos:
 - Conocer los contenidos preventivos establecidos en este documento en materia de Seguridad y Salud.
 - Comprender y aceptar su aplicación.
 - Crear entre los trabajadores, un auténtico ambiente de prevención de riesgos laborales.
- Esta empresa Principal (contratista) permitirá la participación a los trabajadores, en el marco de todas las cuestiones que afecten a la seguridad y a la salud en el trabajo, recogiendo sugerencias y propuestas de mejoras de los niveles de protección de la seguridad y la salud a lo largo de la ejecución de la obra.

1º) ESTABLECIMIENTO DE UN PLAN DE FORMACIÓN:

- Se establecerá mediante las Fichas del Procedimiento constructivo de todas las unidades de la obra.
- A cada operario deberá entregarse la Ficha de Procedimiento constructivo de las faenas y tareas que desempeña, para que tenga conocimiento y sepa cómo realizar la práctica habitual de sus funciones dentro de las medidas de seguridad establecidas en la Planificación de la actividad preventiva de la obra.
- La Ficha de procedimiento incluye:
 - El proceso práctico constructivo de realización de la unidad de obra en cuestión.
 - Las medidas preventivas a adoptar para realizar la misma con las debidas garantías de seguridad.
 - Los medios auxiliares necesarios para la realización de dicha unidad de obra.
 - Las Protecciones colectivas necesarias.
 - Los EPIS necesarios.
 - Incluye también las fichas de la Maquinaria empleada, Talleres, Operadores, etc. que garantizan la información necesaria sobre todo el proceso.
- Al incluir todas las Fichas de Procedimiento necesarias en el proceso constructivo de la obra, estamos estableciendo en definitiva el Plan de Formación., y se establece como ha de llevarse a cabo las operaciones de trabajo y se justifican todas las medidas de seguridad adoptadas.

2º) FORMACIÓN DE LOS RECURSOS HUMANOS:

- Conforme se establece en el Artículo 10. Acreditación de la formación preventiva de los trabajadores de la Ley 32/2006, de 18 de octubre, reguladora de la subcontratación en el Sector de la Construcción, las empresas de esta obra velarán para que todos los trabajadores que presten servicios en el ámbito de la misma, tengan la formación necesaria y adecuada a su puesto de trabajo o función en materia de prevención de riesgos laborales, de forma que conozcan los riesgos y las medidas para prevenirlos.
- Conforme se especifica en el VI Convenio colectivo del sector de la construcción, el requisito de formación de los recursos humanos a que se refiere el Artículo 4.2 a) de la Ley 32/2006, de 18 de octubre y en el RD 1109/2007, se justificará en esta obra por todas las empresas participantes mediante alguna de estas condiciones:
 - a) Tarjeta Profesional de la Construcción: Conforme lo establecido en el artículo 10.3 de la citada Ley 32/2006 y como forma de acreditar la formación específica recibida por los trabajadores en materia de prevención de riesgos laborales, será exigible la cartilla o carné profesional mediante la denominada 'Tarjeta Profesional de la

- Construcción' (TPC), cuyo objetivo es implantarse como única vía de acreditación y es la preferentemente exigible en esta obra.
- b) Certificación por el empresario: Que la organización preventiva del empresario expida certificación sobre la formación específica impartida a todos los trabajadores de la empresa que presten servicios en las obras de construcción.
 - c) Que se acredite la integración de la prevención de riesgos en las actividades y decisiones: Que se acredite que la empresa cuenta con personas que, conforme al plan de prevención de riesgos de aquélla, ejercen funciones de dirección y han recibido la formación necesaria para integrar la prevención de riesgos laborales en el conjunto de sus actividades y decisiones.
- La formación se podrá recibir en cualquier entidad acreditada por la autoridad laboral la propia Fundación Laboral de la Construcción u otra autoridad educativa para impartir formación en materia de prevención de riesgos laborales, deberá tener una duración no inferior a diez horas e incluirá, al menos, los siguientes contenidos:
 - 1.º Riesgos laborales y medidas de prevención y protección en el Sector de la Construcción.
 - 2.º Organización de la prevención e integración en la gestión de la empresa.
 - 3.º Obligaciones y responsabilidades.
 - 4.º Costes de la siniestralidad y rentabilidad de la prevención.
 - 5.º Legislación y normativa básica en prevención.
 - Además de dicha formación, a cada operario se entregará para su conocimiento y dentro de las medidas de seguridad establecidas en la Planificación de la actividad preventiva, los manuales siguientes:
 - Manual de primeros auxilios.
 - Manual de prevención y extinción de incendios.
 - Simulacros.
 - Estos Manuales permitirán a los operarios tener conocimiento sobre las actuaciones y buenas prácticas en el caso de primeros auxilios o en caso de emergencia.
 - El simulacro de emergencia incluido en la información, permitirá el entrenamiento del operario para estar preparado a hacer frente a situaciones de emergencia.
 - La entrega de esta documentación a los trabajadores se justificará en un Acta.
 - También se informará a las empresas concurrentes (subcontratistas) y trabajadores autónomos sobre las Medidas de Emergencia, las Actuaciones en caso de Riesgo grave e Inminente.
 - También se les hará entrega de los Manuales de Primeros Auxilios y del Manual de Emergencia que tendrá vigor durante el desarrollo de la obra.
 - Cualquier trabajador que se incorpore a obra como mínimo habrá recibido las instrucciones básicas impartidas por los Servicios de Prevención de la Empresa Principal (Contratista) o el Técnico de Seguridad y Salud a pie de obra. Los trabajadores dejarán constancia con su firma en el Acta correspondiente.

3º) INFORMACIÓN A LOS TRABAJADORES:

- Se reunirá al personal de Obra y se le informará y entregará documentación sobre el proceso constructivo, los Riesgos que entraña, los equipos de protección Individual y Colectivo a utilizar por cada uno.
- La empresa Principal (contratista) transmitirá las informaciones necesarias a todo el personal que intervenga en la obra, con el objetivo de que todos los trabajadores de la misma, tengan un conocimiento de los riesgos propios de su actividad laboral, así como de las conductas a adoptar en determinadas maniobras, y del uso correcto de las protecciones colectivas y de los equipos de protección individual necesarios.
- Cuando los trabajadores se incorporen en la obra se les hará entrega de estas normas, debiendo firmarlas para dejar constancia en el Acta correspondiente de esta entrega.

- Todo ello realizado con el fin de informar y concienciar a los trabajadores de los riesgos intrínsecos de su actividad y hacerlos partícipes de la seguridad integral de la obra.
- También informará sobre las Medidas de Emergencia, las Actuaciones en caso de Riesgo grave e Inminente.
- Hará entrega de los Manuales de Primeros Auxilios y del Manual de Emergencia.
- Independientemente de la información de tipo convencional que reciban los trabajadores, la Empresa les transmitirá la información específica necesaria, que tendrán los siguientes objetivos:
 - a) Conocer los contenidos preventivos establecidos en este documento en materia de Seguridad y Salud.
 - b) Comprender y aceptar su aplicación.
 - c) Crear entre los trabajadores, un auténtico ambiente de prevención de riesgos laborales.
- Independientemente de la información de tipo convencional que reciban los trabajadores de las empresas concurrentes (subcontratistas) y autónomos, la Empresa Principal (contratista) les transmitirá la información específica necesaria, que tendrán los siguientes objetivos:
 - a) Conocer los contenidos preventivos establecidos en este documento en materia de Seguridad y Salud.
 - b) Comprender y aceptar su aplicación
 - c) Crear entre los trabajadores, un auténtico ambiente de prevención de riesgos laborales.

4º) ESTABLECIMIENTO DE UN SISTEMA DE CONSULTA Y PARTICIPACIÓN DE LOS TRABAJADORES:

- Aquí se determina como y de qué modo funcional y operativo, la empresa Principal (contratista) permite y regula la participación a los trabajadores, en el marco de todas las cuestiones que afecten a la Seguridad y a la Salud en el trabajo en esta obra, para ello le dará unas - Fichas de sugerencia de mejora - , de tal manera que en ellas el trabajador pueda hacer sugerencias y propuestas de mejoras de los niveles de protección de la Seguridad y la Salud a lo largo de la ejecución de la obra.

6.3 Vigilancia de la Salud

6.3.1 Accidente laboral

ACTUACIONES

El accidente laboral debe ser identificado como un fracaso de la prevención de riesgos. Estos fracasos puede ser debidos a multitud de causas, entre las que destacan las de difícil o nulo control, por estar influidas de manera importante por el factor humano.

En caso de accidente laboral se actuará de la siguiente manera:

- a) El accidentado es lo más importante y por tanto se le atenderá inmediatamente para evitar la progresión o empeoramiento de las lesiones.
- b) En las caídas a diferente nivel se inmovilizará al accidentado.
- c) En los accidentes eléctricos, se extremará la atención primaria en la obra, aplicando las técnicas especiales de reanimación hasta la llegada de la ambulancia.
- d) En caso de gravedad manifiesta, se evacuará al herido en camilla y ambulancia. Se evitará, siempre que la gravedad del accidentado lo permita y según el buen criterio de las personas

que le atienden, el traslado con transportes particulares por la incomodidad y riesgo que implica.

- e) Se publicará la infraestructura sanitaria de la obra, para garantizar la atención correcta a los accidentados y su más cómoda y segura evacuación en caso de accidente. Para ello se instalarán una serie de rótulos con caracteres visibles a 2 m., de distancia, en el que se informe a los trabajadores sobre el centro asistencial más próximo, su dirección, teléfonos de contacto, itinerario, etc.

NOTIFICACIÓN DE ACCIDENTES :

Al margen de la exigencia Administrativa si la hubiera, se levantará un Acta del Accidente. El objetivo fundamental de la formalización de este documento es dejar constancia documental de los posibles accidentes que puedan ocurrir en la obra.

Deberá ser cumplimentado con la mayor brevedad posible para que forme parte de las diligencias a cumplimentar en caso de accidente con consecuencia de daños personales. En este caso se transcribirán al Libro de Incidencias los hechos acaecidos.

INVESTIGACIÓN DE ACCIDENTES:

Al margen de la exigencia Administrativa si la hubiera, se realizará una Investigación de Accidentes. El objetivo fundamental de la formalización de este documento es dejar constancia documental de la investigación de los posibles accidentes que puedan ocurrir en la obra.

Deberá ser cumplimentado con la mayor brevedad posible.

COMUNICACIONES

Comunicaciones en caso de accidente laboral:

- A) Accidente leve.
 - Al Coordinador de Seguridad y Salud.
 - A la Dirección de Obra, para investigar las causas y adoptar las medidas correctoras adecuadas.
 - A la Autoridad Laboral según la legislación vigente.
- B) Accidente grave.
 - Al Coordinador de seguridad y salud.
 - A la Dirección de Obra, para investigar las causas y adoptar las medidas correctoras adecuadas.
 - A la Autoridad Laboral según la legislación vigente.
- C) Accidente mortal.
 - Al Juzgado de Guardia.
 - Al Coordinador de Seguridad y Salud.
 - A la Dirección de Obra, para investigar las causas y adoptar las medidas correctoras adecuadas.
 - A la Autoridad Laboral según la legislación vigente.

7 Condiciones técnicas

7.1 Requisitos de los servicios de higiene y bienestar, locales de descanso, comedores y primeros auxilios

La Empresa pondrá conforme se especifica en la Memoria, una caseta a pie de obra que dispondrá de lo siguiente:

- A) Vestuarios dotados con percheros, sillas y calefacción: La superficie de los vestuarios ha sido estimada alrededor de 2 m² por trabajador que deba utilizarlos simultáneamente.
 - Para cubrir las necesidades se instalarán tantos módulos como sean necesarios.
 - La altura libre a techo será de 2,30 metros.
 - Se habilitará un tablón conteniendo el calendario laboral, Ordenanza General de Seguridad e Higiene en el Trabajo, Ordenanza Laboral de la Construcción, Vidrio y Cerámica y las notas informativas de régimen interior que la Dirección Técnica de la obra proporcione.
 - La obra dispondrá de cuartos de vestuarios y de aseo para uso del personal, debidamente separados para los trabajadores de uno u otro sexo.
 - Los cuartos vestuarios o los locales de aseo dispondrán de un lavabo de agua corriente, provisto de jabón, por cada diez empleados o fracción de esta cifra y de un espejo de dimensiones adecuadas por cada veinticinco trabajadores o fracción de esta cifra que finalicen su jornada de trabajo simultáneamente.
- B) Servicios higiénicos dotados de lavamanos, ducha, inodoro, espejos y calefacción.
 - Dispondrá de agua caliente en duchas y lavabos.
 - Los suelos, techos y paredes serán lisos e impermeables, permitiendo la limpieza necesaria; asimismo dispondrán de ventilación independiente y directa.
 - La altura libre de suelo a techo no deberá ser inferior a 2,30 metros, teniendo cada uno de los retretes una superficie de 1 x 1,20 metros.
 - La obra dispondrá de abastecimiento suficiente de agua potable en proporción al número de trabajadores, fácilmente accesible a todos ellos y distribuidos en lugares próximos a los puestos de trabajo.
 - En los retretes que hayan de ser utilizados por mujeres se instalarán recipientes especiales y cerrados.
 - Existirá al menos un inodoro por cada 25 hombres y otro por cada 15 mujeres o fracciones de estas cifras que trabajen la misma jornada.
- C) Comedor que dispondrá de mesa, sillas, calentador de comidas y recipientes para basuras, aunque debido a la proximidad de restaurantes en los alrededores, se aconsejará al trabajador por motivos de comodidad y relajación, que el personal de la obra coma en el Restaurante: La superficie del comedor ha sido estimada alrededor de 1,20 m² por cada trabajador que deba utilizarlo simultáneamente.
 - Los suelos, paredes y techos serán lisos e impermeables, permitiendo la limpieza necesaria.
 - Dispondrán de iluminación natural y artificial adecuada.
 - Tendrán ventilación suficiente, independiente y directa.
- D) Botiquín, cuyo contenido mínimo será el contemplado en el anexo VI.A).3 del Real Decreto 486/1997:
 - desinfectantes y antisépticos autorizados (agua oxigenada, alcohol de 96°, tintura de yodo, mercurocromo, amoníaco, antiespasmódicos, paracetamol, ácido acetil salicílico, etc...)
 - gasas estériles
 - algodón hidrófilo
 - venda
 - esparadrapo

- apósitos adhesivos
- tijeras
- pinzas
- guantes desechables

Además del contemplado en dicho Real decreto 486/1997, dispondrá de: jeringuillas desechables y termómetro clínico.

Los botiquines deberán estar a cargo de la Seguridad Social a través de la Mutua de Accidentes y Enfermedades Profesionales, conforme se establece en la ORDEN TAS/2947/2007, de 8 de octubre, por la que se establece el suministro a las empresas de botiquines con material de primeros auxilios en caso de accidente de trabajo, como parte de la acción protectora del sistema de la Seguridad Social.

Se dispondrá de un cartel claramente visible en el que se indiquen todos los teléfonos de urgencia de los centros hospitalarios más próximos; médicos, ambulancias, bomberos, policía, etc.

En la obra se dispondrá de al menos un botiquín con los medios para efectuar las curas de urgencia en caso de accidente.

Los botiquines estarán a cargo de personas capacitadas designadas por la empresa.

Se revisará mensualmente su contenido y se repondrá inmediatamente lo usado.

CONDICIONES GENERALES APLICABLES A LOS SERVICIOS DE HIGIENE Y BIENESTAR

- Todas las dotaciones estarán en número suficiente, de acuerdo con las especificadas en las mediciones del Presupuesto de Seguridad adjunto a este Pliego y que excepto el Comedor, que podrá ser compartido por hombres y mujeres, los demás servicios deberán estar separados.
- La empresa se comprometerá a que estas instalaciones estén en funcionamiento antes de empezar la obra.
- Para la limpieza y conservación de las instalaciones se dispondrá de un trabajador con la dedicación necesaria.
- Se dispondrá la colocación en la obra de contenedores para recogida de las basuras y desperdicios que periódicamente se llevarán a un basurero controlado.
- La conexión de estas Casetas de Obra al servicio eléctrico se realizará al iniciar la obra, pero antes que se realice la oportuna conexión del servicio eléctrico de la misma, se conseguirá mediante la puesta en funcionamiento de un grupo electrógeno generador trifásico, accionado por un motor de gasoil.
- La conexión del servicio de agua potable, se realizará a la cañería del suministro actual.

7.2 Requisitos de los equipos de protección individual y sus accesorios en cuanto a su diseño, fabricación, utilización y mantenimiento

7.2.1 Condiciones técnicas de los EPIs

Real Decreto 1076/2021, de 7 de diciembre, por el que se modifica el Real Decreto 773/1997, de 30 de mayo, sobre disposiciones mínimas de seguridad y salud relativas a la utilización por los trabajadores de equipos de protección individual.

Los EPI's deberán utilizarse cuando existen riesgos para la seguridad o salud de los trabajadores que no hayan podido evitarse o limitarse suficientemente por medios técnicos de protección colectiva o mediante medidas, métodos o procedimientos de organización del trabajo.

El Real Decreto 1407/1992, de 20 de noviembre, establece las condiciones mínimas que deben cumplir los equipos de protección individual (EPI's), el procedimiento mediante el cual el Organismo de Control comprueba y certifica que el modelo tipo de EPI cumple las exigencias esenciales de seguridad requeridas en este Real Decreto, y el control por el fabricante de los EPI's fabricados, todo ello en los Capítulos II, V y VI de este Real Decreto.

El Real Decreto 159/1995, de 3 de febrero, del Ministerio de Presidencia. Seguridad e Higiene en el Trabajo - Comunidad Europea, modifica algunos artículos del Real Decreto 1407/1992.

Respecto a los medios de protección individual que se utilizarán para la prevención de los riesgos detectados, se deberán de cumplir las siguientes condiciones:

- A) Los Equipos deben poseer la marca CE -según R.D. 1407/1992, de 20 de noviembre- y deberán cumplir con lo expresado en el Real Decreto 1076/2021, de 7 de diciembre, por el que se modifica el Real Decreto 773/1997, de 30 de mayo, sobre disposiciones mínimas de seguridad y salud relativas a la utilización por los trabajadores de equipos de protección individual.
- B) Solo los equipos de protección individual que cumplan las indicaciones del apartado anterior, tienen autorizado su uso durante el periodo de vigencia.
- C) De entre los equipos autorizados, se utilizarán los más cómodos y operativos, con la finalidad de evitar las negativas a su uso por parte de los trabajadores.
- D) Se investigarán los abandonos de los equipos de protección, con la finalidad de razonar con los usuarios y hacer que se den cuenta de la importancia que realmente tienen para ellos.
- E) Cualquier equipo de protección individual en uso que esté deteriorado o roto, será sustituido inmediatamente, quedando constancia en la oficina de obra del motivo del cambio así como el Nombre de la Empresa y de la persona que recibe el nuevo equipo, con el fin de dar la máxima seriedad posible a la utilización de estas protecciones.
- F) Un vez los equipos hayan llegado a su fecha de caducidad se dejarán en un acopio ordenado, que será revisado por la Dirección de obra para que autorice su eliminación de la obra.
- G) Las normas de utilización de los equipos de protección individual, se ajustarán a lo previsto en los folletos explicativos y de utilización de cada uno de sus fabricantes, que se certificará haber hecho llegar a cada uno de los trabajadores que deban utilizarlos.

ENTREGA DE EPIS:

- Se hará entrega de los EPIS a los trabajadores. Se normalizará y sistematizará el control de los Equipos de Protección Individual para acreditar documentalmente la entrega de los mismos.

- El objetivo fundamental de este protocolo es dejar constancia documental de la entrega de acuse de recibo del equipamiento individual de protección (E.P.I.) que cada Empresa Concurrente (Subcontratista) está obligada a facilitar al personal a su cargo.

7.3 Requisitos de los equipos de protección colectiva

7.3.1 Condiciones técnicas de las protecciones colectivas

MANTENIMIENTO DE LOS EQUIPOS DE PROTECCIÓN COLECTIVA.

Las protecciones colectivas requieren de una vigilancia en su mantenimiento que garantice la idoneidad de su funcionamiento para el fin que fueron instaladas. Esta tarea debe de ser realizada por el Delegado de Prevención, apartado -d-, artículo 36 de la Ley de Prevención de Riesgos Laborales, quien revisará la situación de estos elementos con la periodicidad que se determine en cada caso y que como pauta general se indica a continuación.

- Elementos de redes y protecciones exteriores, en general, barandillas, antepechos, etc. (semanalmente).
- Elementos de andamiaje, apoyos, anclajes, arriostramientos, plataformas, etc. (semanalmente).
- Estado del cable de las grúas torre independientemente de la revisión diaria del gruísta (semanalmente).
- Instalación provisional de electricidad, situación de cuadros auxiliares de plantas, cuadros secundarios, clavijas, etc. (semanalmente).
- Extintores, almacén de medios de protección personal, botiquín, etc. (mensualmente).
- Limpieza de dotaciones de las casetas de servicios higiénicos, vestuarios, etc. (semanalmente).

CONDICIONES PARTICULARES DE LAS PROTECCIONES COLECTIVAS.

- Visera de protección acceso a obra:
 - La protección del riesgo existente en los accesos de los operarios a la obra se realizará mediante la utilización de viseras de protección.
 - La utilización de la visera de protección se justifica en el artículo 190 de la Ordenanza Laboral de la Construcción, Vidrio y Cerámica.
 - Estarán formadas por una estructura metálica como elemento sustentante de los tablonos, de anchura suficiente para el acceso del personal, prolongándose hacia el exterior del borde de forjado 2'5 m. y señalizándose convenientemente.
 - Los tablonos que forman la visera de protección deberán formar una superficie perfectamente cuajada.
- Instalación eléctrica provisional de obra:
 - Red eléctrica:
 - La instalación provisional de obra estará de acuerdo con la ITC-BT-33 e instrucciones complementarias.
 - Todos los conjuntos de aparatos empleados en las instalaciones de obras deben cumplir las prescripciones de la norma UNE-EN 60.349 -4.
 - En los locales de servicios (oficinas, vestuarios, locales sanitarios, etc.) serán aplicables las prescripciones técnicas recogidas en la ITC-BT-24
 - Durante la fase de realización de la instalación, así como durante el mantenimiento de la misma, los trabajos se efectuarán sin tensión en las líneas verificándose esta circunstancia con un comprobador de tensión.
 - b) Interruptor diferencial de 30 mA:

- Interruptor diferencial de 30 mA para la red de alumbrado, instalado en el cuadro general eléctrico de la obra, en combinación con la red eléctrica general de toma de tierra de la obra.
- Serán nuevos, a estrenar
- El interruptor diferencial de 30 miliamperios será del modelo establecido por el proyecto de instalación eléctrica provisional de obra; instalado en el cuadro general eléctrico de la obra, en combinación con la red eléctrica general de toma de tierra de la obra. Instalación.
- Se revisará diariamente, procediéndose a su sustitución inmediata en caso de avería.
- Se comprobará diariamente, que no han sido puenteados. En caso afirmativo: se eliminará el puente y se investigará quién es su autor, con el fin de explicarle lo peligroso de su acción y conocer los motivos que le llevaron a ella con el fin de eliminarlos.
- c) Interruptor diferencial de 300 mA:
 - Serán nuevos, a estrenar
 - Interruptor diferencial de 300 mA para la red de fuerza, instalado en el cuadro general eléctrico de la obra, en combinación con la red eléctrica general de toma de tierra de la obra.
 - Se comprobará diariamente, que no han sido puenteados. En caso afirmativo: se eliminará el puente y se investigará quién es su autor, con el fin de explicarle lo peligroso de su acción y conocer los motivos que le llevaron a ella con el fin de eliminarlos.
- d) Toma de tierra:
 - Las tomas de tierra podrán estar constituidas por placas o picas verticales.
 - Las placas de cobre tendrán un espesor mínimo de 2 mm. y la de hierro galvanizado serán de 2.5 Mm.
 - Las picas de acero galvanizado serán de 25 Mm. de diámetro como mínimo, las de cobre de 14 mm. de diámetro como mínimo y los perfiles de acero galvanizado de 60 Mm. de lado como mínimo.
- Cables de sujeción de cinturón de seguridad y anclajes:
 - Los cables de seguridad, una vez montados en la obra y antes de su utilización, serán examinados y probados con vistas a la verificación de sus características y a la seguridad del trabajo de los mismos.
 - Estas pruebas se repetirán cada vez que éstos sean objetos de traslado, modificaciones o reparaciones de importancia.
 - Tendrán suficiente resistencia para soportar los esfuerzos a que puedan ser sometidos de acuerdo con su función protectora.
- Marquesinas:
 - Deberán cumplir las siguientes características:
 - a) Longitud mínima de volado 2,5 metros desde el borde del forjado.
 - b) Separación máxima entre mordazas de 2 metros.
 - c) Resistencia a un impacto sobre su superficie, igual o menor de 600 Kg. /m2.
 - Las marquesinas estarán formadas por plataformas de tabloncillos de 50 Mm. de espesor, separados ligeramente entre ellos, de forma que en caso de lluvia impidan que se formen acumulaciones de agua en su superficie, pero al mismo tiempo tendrán que impedir que la herramienta material que impacta en ella, pueda colocarse entre los intersticios de los tabloncillos de la plataforma.
 - Para que ésta protección cumpla con lo programado, su longitud deberá ser igual a la fachada (exterior y/o interior) del edificio en construcción.
- Redes:

- La Norma UNE-EN 1263 Partes 1 y 2, establece las características, tipos y requisitos generales que han de satisfacer las redes de seguridad utilizadas en determinados lugares de trabajo para proteger a las personas expuestas a los riesgos derivadas de caída de altura.
- La protección del riesgo de caída al vacío por el borde perimetral se hará mediante la utilización de redes sobre pescantes tipo horca. Además se protegerá el desencofrado mediante redes, ancladas al perímetro de los forjados.
- Las redes utilizadas serán de poliamida, de 100 x 100 mm., con soportes tipo horca colocadas a 4,50 m., salvo que el replanteo no lo permita. En ningún caso los pescantes rebasarán los 5,00 m. de separación.
- Llevarán cuerda perimetral de cerco anudada a la malla y para realizar los empalmes, así como para el arriostamiento de los tramos de malla a las pértigas, y será mayor de 8 mm.
- El extremo inferior de la red se amarrará a horquillas metálicas embebidas en el forjado separadas como máximo 1,00 m., el atado de los módulos entre sí será con cuerda de poliamida de diámetro 3 Mm.
- Los tramos de malla se coserán entre ellos con el mismo tipo de cuerda de poliamida y nunca con alambres o cable, de forma que no dejen huecos.
- Mallazos:
 - Los huecos horizontales interiores se protegerán con mallas electrosoldadas de resistencia y malla adecuada, siendo indicado cuando estos son de reducido tamaño (normalmente menor de 2 m²).
 - En obra disponemos de mallas de acero electrosoldado, en diferentes elementos estructurales, por lo que es un elemento común.
 - Las mallas se componen de dos sistemas de alambre o barras paralelos, de acero estirado en frío, o trefilado, formando retícula ortogonal y unida mediante soldadura eléctrica en sus puntos de contacto.
 - Por su condición de resistencia a esfuerzos cortantes de cada nudo soldado, es ideal para la retención de materiales y objetos en la protección de huecos de forjados.
 - Las ventajas que pueden obtenerse con el empleo de mallas electrosoldadas son: fácil colocación en obra, ahorro de trabajo, buen anclaje al forjado porque forma parte de él, supresión de ganchos, etc.
- Vallado de obra:
 - Deberá realizarse el vallado del perímetro de la obra, según planos y antes del inicio de la obra.
 - Tendrán al menos 2 metros de altura.
 - Dispondrán de portón para acceso de vehículos de 4 metros de anchura y puerta independiente para acceso de personal.
 - Esta deberá mantenerse hasta la conclusión de la obra o en su caso a su sustitución por el vallado definitivo.
- Plataformas de Entrada/Salida de materiales:
 - Se utilizará este tipo de plataformas para la recepción de los materiales en planta.
 - Se colocarán en todas las plantas de los forjados, estando perfectamente apuntaladas para garantizar su estabilidad.
 - El ancho de la plataforma será al menos de 60 cm. e irá provista de barandillas que impidan la caída de los trabajadores.
- Protección contra incendios:
 - En los centros de trabajo se observarán las normas que, para prevención y extinción de incendios, establecen los siguientes apartados de éste capítulo y en el Plan de Emergencia que acompaña a este Pliego de Seguridad y Salud. Asimismo, en las industrias o trabajos con riesgo específico de incendio, se cumplirán las prescripciones impuestas por los reglamentos técnicos generales o especiales, dictados por la Presidencia del Gobierno, o por otros departamentos

ministeriales, en el ámbito de sus respectivas competencias, así como las correspondientes ordenanzas municipales.

- Los extintores serán de polvo polivalente, revisándose periódicamente tal como establece el Plan de Emergencia.
- Encofrados continuos:
 - La protección efectiva del riesgo de caída en esta obra de los operarios desde un forjado en ejecución al forjado inferior se realizará mediante la utilización de encofrados continuos.
 - Se justifica la utilización de éste método de trabajo en base a que el empleo de otros sistemas como la utilización de plataformas de trabajo inferiores, pasarelas superiores o el empleo del arnés de seguridad en base a lo dispuesto en los artículos 192 y 193 de la ordenanza laboral de la construcción, son a todas luces inviables.
 - La empresa constructora deberá por medio del Plan de Seguridad, justificar la elección de un determinado tipo de encofrado continuo entre la oferta comercial existente.
 - Cumplirán lo dispuesto en el apartado 11 de la parte C del anexo IV del Real Decreto 1627/1997.
- Tableros:
 - La protección de los riesgos de caída al vacío por los huecos existentes en el forjado se realizará mediante la colocación de tableros de madera.
 - Estos huecos se refieren a los que se realizan en obra para el paso de ascensores, montacargas y pequeños huecos para conductos de instalaciones.
 - La utilización de éste medio de protección se justifica en el artículo 21 de la Ordenanza General de Seguridad e Higiene en el Trabajo.
 - Los tableros de madera deberán tener la resistencia adecuada y estarán formados por un cuajado de tablones de madera de 7 x 20 cm. sujetos inferiormente mediante tres tablones transversales, tal como se indica en los Planos.
- Pasillos de seguridad:
 - a) Porticados:
 - Podrán realizarse los pórticos con pies derechos y dintel de tablones embridados, firmemente sujetos al terreno y cubierta cuajada de tablones. Estos elementos también podrán ser metálicos (los pórticos con tubo o perfiles y la cubierta de chapa).
 - Serán capaces de soportar el impacto de los objetos que se prevea puedan caer (600 Kg. /m²), pudiendo colocar elementos amortiguadores sobre la cubierta.
 - b) Pasarelas:
 - Se utilizarán las pasarelas como elementos de protección colectiva para navegar con seguridad por zanjas de cimentación, cimentaciones, forjados en construcción y en general por aquellos sitios o lugares en los que la circulación de las personas no se realice sobre suelo uniforme y estable.
 - Las pasarelas utilizadas en esta obra serán de 60 cm. de ancho.
- Barandillas:
 - Se colocarán barandillas en el perímetro de todas las plantas del inmueble, así como en los huecos interiores del mismo que represente un riesgo potencial de caída, a medida que se van realizando los forjados.
 - Así mismo se colocarán barandillas en el perímetro de la zona de excavación y en todos aquellos puntos de la obra donde exista un potencial riesgo de caída.
 - Deberán tener la suficiente resistencia para garantizar la retención de personas (150 Kg. /ml).
 - Tendrán listón intermedio, rodapié de 20 cm. y pasamanos, con la resistencia adecuada para la retención de personas.
 - Además las escaleras estarán todas ellas con barandillas tanto en las rampas como en las mesetas.
 - La altura será al menos de 90 cm., siendo recomendable la utilización de barandillas con altura de 1,00 metros.

CRITERIOS GENERALES DE UTILIZACIÓN DE LAS PROTECCIONES COLECTIVAS:

Respecto a los medios de protección colectiva que se utilizarán para la prevención de los riesgos detectados en la Memoria de Seguridad, se deberán cumplir las siguientes condiciones:

- A) La protección colectiva ha sido diseñada en función de la tipología concreta de la obra, teniendo una atención especial a la señalización.
- B) Las protecciones colectivas de esta obra, estarán disponibles para su uso inmediato antes de la fecha decidida para su montaje, según lo previsto en el plan de ejecución de la obra.
- C) Las protecciones colectivas serán nuevas, a estrenar, si sus componentes tienen caducidad de uso reconocida.
- D) Las protecciones colectivas serán instaladas previamente antes de iniciar cualquier trabajo que requiera su montaje. Queda prohibido el comienzo de un trabajo o actividad que requiera protección colectiva, hasta que esta esté montada completamente dentro del ámbito del riesgo que neutraliza o elimina.
- E) Para al montaje de las protecciones colectivas, se tendrá en cuenta las directrices de la Dirección de obra.
- F) Se desmontará inmediatamente, toda protección colectiva que se esté utilizando, en la que se observen deterioramientos con disminución efectiva de su calidad real. Se sustituirá a continuación el componente deteriorado y se volverá a montar la protección colectiva una vez resuelto el problema.
- G) Durante la realización de la obra, puede ser necesario variar el modo o la disposición de la instalación de la protección colectiva prevista. De todas formas, se adoptaran las medidas apropiadas en cada caso con el visto bueno de la Dirección de obra.
- H) Las protecciones colectivas proyectadas en estos trabajos, están destinadas a la protección de los riesgos de todos los trabajadores de la obra. Es decir, trabajadores de la empresa principal, los de las empresas concurrentes (subcontratadas), empresas colaboradoras, trabajadores autónomos, visitas de los técnicos de la dirección de obra o de la propiedad y visitas de las inspecciones de organismos oficiales o de invitados por diferentes causas.
- I) La empresa Principal (contratista) realizará el montaje, mantenimiento y retirada de la protección colectiva por sus medios o mediante subcontratación, respondiendo delante de la Dirección de obra, según las cláusulas penalizadoras del contrato de adjudicación de obra y del Pliego de Condiciones Técnicas Particulares del Proye
- J) El montaje y uso correcto de la protección colectiva definida, es preferible al uso de equipos de protección individual para defenderse de un riesgo idéntico.
- K.) En caso de accidente a alguna persona por el fallo de las protecciones colectivas, se procederá según las normas legales vigentes, avisando además sin retardo, a la Dirección de obra.
- L.) La Empresa Principal (contratista) mantendrá en la posición de uso previsto y montadas, las protecciones colectivas que fallen por cualquier causa, hasta que se realice la investigación pertinente del fallo, con la asistencia expresa de la Dirección.

AUTORIZACIÓN PARA UTILIZACIÓN DE LAS PROTECCIONES COLECTIVAS:

Se revisará y posteriormente se autorizará la utilización de las Protecciones Colectivas. El objetivo fundamental de la formalización del presente protocolo es dejar constancia documental del estado y uso de las protecciones colectivas a utilizar en la obra.

Será necesaria la previa autorización del Coordinador de Seguridad y Salud o Dirección Facultativa para la utilización de las protecciones.

Mensualmente se revisarán todas las protecciones colectivas presentes en obra para su autorización de uso.

7.4 Requisitos de la señalización en materia de seguridad y salud, seguridad vial, etc.

Los medios a adoptar en la organización de esta obra son los encaminados a la señalización visual. Los camiones y máquinas suelen disponer de bocinas y señales acústicas, ciertos productos pueden emanar mal olor, pero suelen llegar a la obra con las señalizaciones montadas. Los medios utilizados frecuentemente están tipificados y el mercado ofrece una amplia gama de productos que cubren perfectamente las demandas en los siguientes grupos de medios de señalización:

- **BALIZAMIENTO**

Se utilizará en esta obra para hacer visibles los obstáculos u objetos que puedan provocar accidentes. En particular, se usará en la implantación de pequeños trabajos temporales como para abrir un pozo, colocar un poste, etc.

- **ETIQUETAS, CINTAS, GUIRNALDAS, LUMINOSOS Y DESTELLANTES**

En esta obra se utilizarán las señales que se estimen oportunas, acompañadas con frases que se pueden redactar en colores distintos, llamativos, que especifiquen peligros ó indicaciones de posición, situación, advertencia, utilización o modo de uso del producto contenido en los envases.

- **SEÑALES**

Las que se utilizarán en esta obra responderán a convenios internacionales y se ajustarán a la normativa actual. El objetivo es que sean conocidas por todos.

- Señalización de obra.

Esta señalización cumplirá con el contenido del Real Decreto 485 de 14 de abril de 1.997 que desarrolle los preceptos específicos sobre señalización de riesgos en el trabajo según la Ley 31 de 8 de Noviembre de 1.995 de prevención de riesgos laborales.

- Señalización vial.

Esta señalización cumplirá con el nuevo -Código de Circulación- y la Instrucción de Carreteras 8.3-IC.

CARACTERÍSTICAS TÉCNICAS DE LAS SEÑALES.

- Se utilizarán señales nuevas y normalizadas según la Instrucción de Carreteras 8.3-IC.
- En el montaje de las señales deberá tenerse presente:
 - Se ha de tener en cuenta tanto el riesgo de ser atropellado por los vehículos que circulen por la zona de las obras como el riesgo de caer desde una determinada altura mientras se instala una señal.

- Se tendrá siempre presente, que normalmente la señalización vial se monta y desmonta con la zona de las obras abierta al tráfico rodado, y que los conductores que no saben que se encontrarán con esta actividad, circulen confiadamente, por tanto, es una operación crítica con un alto riesgo tanto para a los operarios que trabajen como para a los usuarios de la vía que se pueden ver sorprendidos inesperadamente.

7.5 Requisitos para la correcta utilización y mantenimiento de los útiles y herramientas portátiles

- Se revisará y posteriormente se autorizará el uso de equipos de trabajo. El objetivo fundamental es dejar constancia documental de la conformidad de recepción de los Equipos de Trabajo en función del cumplimiento de los requisitos de seguridad establecidos en el Real Decreto 1644/2008, de 10 de octubre, por el que se establecen las normas para la comercialización y puesta en servicio de las máquinas.
- Se elegirán los equipos de trabajo más adecuados para garantizar y mantener unas condiciones de trabajo seguras.
- Las dimensiones de los equipos de trabajo deberán estar adaptadas a la naturaleza del trabajo y a las dificultades previsibles y deberán permitir la circulación sin peligro.
- Los Equipos de Trabajo a utilizar en obra deberán ser nuevos siempre que sea posible. En caso de que estos equipos sean reutilizados y en función de sus tipos deberán disponer de sus proyectos técnicos específicos de instalación y puesta en marcha o los certificados del fabricante o empresa de alquiler en el que se indique que han sido revisados y que se encuentran en perfecto estado de utilización en obra.
- Cuando no exista una norma oficial de certificación administrativa de Seguridad, los Equipos de Trabajo deberán disponer de la garantía escrita del fabricante o suministrador que certifique que los mismos responden a las prestaciones de seguridad requeridas por la reglamentación vigente en nuestro país, en las condiciones de servicio y utilización por él descritas. El Empresario Principal (Contratista) elegirá entre los productos del mercado aquel que reúna las condiciones de calidad y seguridad en su utilización según sus prestaciones, exigiendo al fabricante o suministrador los certificados que lo avalen.
- Existirá en el almacén una reserva de accesorios y recambios para los equipos de obra, con el fin de garantizar la reposición de los mismos.
- En esta previsión se tendrá en cuenta la vida útil de los Equipos de Trabajo y su fecha de caducidad.
- El control afectará a todo equipo incluido en el ámbito de aplicación de los Reales Decretos 56/1995, de 20 de enero por el que se modifica el anterior RD. 1.215/1997, de 18 de junio sobre utilización de Equipos de Trabajo a emplear en los distintos tajos vinculados a esta obra, y se realizará por el empresario responsable del equipo, asegurándose de que han sido comprendidas las condiciones de recepción, montaje, utilización y mantenimiento por parte de sus operadores y usuarios.
- Correcta utilización de herramientas de albañilería en general. Las herramientas de albañilería (paletas, paletines, llanas, plomada, etc.) están sujetas a riesgos. Para evitarlos, deberán seguirse los pasos que se expresan a continuación:
 - Las paletas, paletines o llanas, pueden originar cortes, para evitarlos, no apoye la otra mano sobre el objeto en el que trabaja y utilice guantes impermeabilizados de loneta de algodón lo más ajustados posible.
 - Utilice calzado de seguridad para evitar lesiones en caso de que se le caiga una herramienta.
 - No sitúe las espuelas al borde de plataformas de andamios o forjados. Pueden caerse y originar un accidente.
 - Al manejar la llana, procure realizar giros suaves, ya que un sobreesfuerzo o posición inadecuada le puede hacer caer desde altura.

- Correcta utilización de herramientas de carpintería en general. Las herramientas de carpintería (formones, buriles, martillos, atornilladores, etc) están sujetas a riesgos. Para evitarlos, deberán seguirse los pasos que se expresan a continuación:
 - Los formones o el buril, están sujetos al riesgo de cortes, para evitar los cortes, no apoye la otra mano sobre el objeto en el que trabaja y utilice guantes de cuero lo más ajustados posible.
 - Al afilar el formón o el buril, hágalo protegido con guantes, si suelta o se le escapa el formón, será proyectado y puede producir un accidente.
 - No toque con los dedos el filo de corte, puede producirse una herida.
 - El afilado, produce chispas, por lo que para evitar incendios, limpie de madera o de serrín los alrededores de la muela.
 - Utilice calzado de seguridad para evitar lesiones en caso de que se le caiga de las manos.
 - No sitúe las espuelas al borde de plataformas de andamios o forjados. Pueden caerse y originar un accidente.
- Correcta utilización de herramientas manuales. Las herramientas manuales (palas, martillos, mazos, tenazas, uñas palanca, alicates, etc.) están sujetas a riesgos. Para evitarlos, deberán seguirse los pasos que se expresan a continuación:
 - Las palas, martillos, mazos, tenazas, uñas palanca, alicates, etc. están sujetas a sobreesfuerzos, para evitarlo, deben suministrarse a los operarios los siguientes equipos de protección individual:
 - muñequeras y faja contra los sobreesfuerzos.
 - botas de seguridad contra los golpes, caída de objetos o heridas punzantes.
 - guantes para cortes.
 - Ropa de trabajo
 - Procedimiento específico para manejo de palas manuales
 - Utilice los EPIs apropiados (botas de seguridad, guantes, faja y muñequeras).
 - Sujete la pala poniendo una mano cerca de la chapa de la hoja y la otra en el extremo superior.
 - Hínque la pala, para ello debe dar un empujón a la hoja con el pie.
 - Flexione las piernas y eleve la pala con su contenido.
 - Gírese y deposítelo en el lugar elegido.
 - Evite caminar con la pala cargada, para evitar sobreesfuerzos. Al manejar la pala, recuerde que es un instrumento cortante y puede lesionar a alguien.
 - Cuando sienta fatiga, descanse, luego reanude la tarea.
 - Si está al aire libre y siente calor, beba agua abundantemente, nunca bebidas alcohólicas.
 - Procedimiento específico para manejo de martillos o mazos.
 - Utilice los EPIs apropiados (botas de seguridad, guantes, faja y muñequeras).
 - Sujete el martillo o mazo poniendo una mano cerca de la chapa de la maza y la otra en el otro extremo.
 - Levante la maza dejando correr la mano sobre el astil mientras lo sujeta firmemente con la otra. Cuide no golpearse las manos o golpear a alguien cercano.
 - De fuerza a la maza y descargue el golpe sobre el lugar deseado. Los primeros golpes deben darse con suavidad, si es que deseamos hincar algún objeto.
 - Si le ayuda un compañero, debe hincarlo un poco con el martillo antes de dar el primer mazazo, de esta manera, el compañero podrá apartarse de la zona de golpe en caso de error en el mazazo.
 - Cuando sienta fatiga, descanse, luego reanude la tarea.
 - Si está al aire libre y siente calor, beba agua abundantemente, nunca bebidas alcohólicas.
 - Procedimiento específico para manejo de uña de palanca.
 - Utilice los epis apropiados (botas de seguridad, guantes, faja y muñequeras).

- Sujete la uña de palanca desde el astil poniendo una mano cerca de la uña y la otra en el otro extremo.
- Aproxímese el lugar requerido.
- Ponga las dos manos en el brazo de palanca, para ejercer la fuerza. Apóyese ahora con todo su peso sobre el astil y separará el objeto deseado. Recuerde que el objeto desprendido o separado puede caer y golpear a alguien.
- Cuando sienta fatiga, descanse, luego reanude la tarea.
- Si está al aire libre y siente calor, beba agua abundantemente, nunca bebidas alcohólicas

7.6 Requisitos para la correcta instalación, utilización y mantenimiento de los medios auxiliares

- Se revisará y posteriormente se autorizará la utilización de los medios auxiliares de obra. Deberá reflejarse en un acta, cuyo objetivo fundamental de la formalización del documento es dejar constancia documental del estado operativo y uso de los medios auxiliares a utilizar en la obra. En esta obra se entienden por medios auxiliares aquellos elementos no motorizados (andamios tubulares, plataformas, andamios colgados, torretas de hormigonado, andamios de fachada, plataformas de E/S de materiales, escaleras de mano, etc.). Los elementos motorizados tienen la consideración de máquinas y cumplirán lo establecido en el documento correspondiente.
- Los medios auxiliares a utilizar en obra deberán ser preferiblemente nuevos, dispondrán obligatoriamente de marcado CE (en casos excepcionales si no disponen de marcado CE, deberán ser homologados por organismo competente). En caso de ser reutilizados se comprobará su estado, vida útil y se realizará prueba de servicio. Los medios provenientes de empresas dedicadas al alquiler de estos elementos contarán con certificado de revisión, puesta a punto y uso, emitido por ésta.
- Especificaciones particulares introducidas por el RD 2177/2004:
 - Las escaleras de mano se revisarán periódicamente, prohibiendo el uso de escaleras improvisadas o de madera pintadas.
 - Los siguientes tipos de andamios utilizados en esta obra, para ser autorizados deberán disponer de un plan de montaje, de utilización y desmontaje, realizado por persona autorizada:
 - a) Plataformas suspendidas de nivel variable (de accionamiento manual o motorizadas), y plataformas elevadoras sobre mástil.
 - b) Andamios constituidos con elementos prefabricados apoyados sobre terreno natural, soleras de hormigón, forjados, voladizos u otros elementos cuya altura, desde el nivel inferior de apoyo hasta la coronación de la andamiada, exceda de seis metros o dispongan de elementos horizontales que salven vuelos y distancias superiores entre apoyos de más de ocho metros. Se exceptúan los andamios de caballetes o borriquetas.
 - c) Andamios instalados en el exterior, sobre azoteas, cúpulas, tejados o estructuras superiores cuya distancia entre el nivel de apoyo y el nivel del terreno o del suelo exceda de 24 metros de altura.
 - d) Torres de acceso y torres de trabajo móviles en los que los trabajos se efectúen a más de seis metros de altura desde el punto de operación hasta el suelo.
 - Sin embargo, cuando se trate de andamios que, a pesar de estar incluidos entre los anteriormente citados, dispongan del marcado CE, por serles de aplicación una normativa específica en materia de comercialización, el citado plan podrá ser sustituido por las instrucciones específicas del fabricante, proveedor o suministrador, sobre el montaje, la utilización y el desmontaje de los equipos, salvo que estas

operaciones se realicen de forma o en condiciones o circunstancias no previstas en dichas instrucciones.

- Los andamios sólo podrán ser montados, desmontados o modificados sustancialmente bajo la dirección de una persona con una formación universitaria o profesional que lo habilite para ello, y por trabajadores que hayan recibido una formación adecuada y específica para las operaciones previstas, que les permita enfrentarse a riesgos específicos de conformidad con las disposiciones del artículo 5 del RD 1215/1997, destinada en particular a:
 - a) La comprensión del plan de montaje, desmontaje o transformación del andamio de que se trate.
 - b) La seguridad durante el montaje, el desmontaje o la transformación del andamio de que se trate.
 - c) Las medidas de prevención de riesgos de caída de personas o de objetos.
 - d) Las medidas de seguridad en caso de cambio de las condiciones meteorológicas que pudiesen afectar negativamente a la seguridad del andamio de que se trate.
 - e) Las condiciones de carga admisible.
 - f) Cualquier otro riesgo que entrañen las mencionadas operaciones de montaje, desmontaje y transformación.
- Tanto los trabajadores afectados como la persona que supervise dispondrán del plan de montaje y desmontaje mencionado, incluyendo cualquier instrucción que pudiera contener.
- Cuando no sea necesaria la elaboración de un plan de montaje, utilización y desmontaje, las operaciones previstas en este apartado podrán también ser dirigidas por una persona que disponga de una experiencia certificada por el empresario en esta materia de más de dos años y cuente con la formación preventiva correspondiente, como mínimo, a las funciones de nivel básico, conforme a lo previsto en el apartado 1 del artículo 35 del Reglamento de los Servicios de Prevención, aprobado por el Real Decreto 39/1997, de 17 de enero.
- Los andamios deberán ser inspeccionados por una persona con una formación universitaria o profesional que lo habilite para ello:
 - a) Antes de su puesta en servicio.
 - b) A continuación, periódicamente.
 - c) Tras cualquier modificación, período de no utilización, exposición a la intemperie, sacudidas sísmicas, o cualquier otra circunstancia que hubiera podido afectar a su resistencia o a su estabilidad.
- Cuando no sea necesaria la elaboración de un plan de montaje, utilización y desmontaje, las operaciones previstas en este apartado podrán también ser dirigidas por una persona que disponga de una experiencia certificada por el empresario en esta materia de más de dos años y cuente con la formación preventiva correspondiente, como mínimo, a las funciones de nivel básico, conforme a lo previsto en el apartado 1 del artículo 35 del Reglamento de los Servicios de Prevención, aprobado por el Real Decreto 39/1997, de 17 de enero.
- Procedimientos preventivos de obligado cumplimiento para el uso por todo el personal de los medios auxiliares que se van a utilizar en la obra.

Andamios metálicos modulares:

- Siga las instrucciones dictadas para realizar su trabajo de forma segura.
- Revise en el documento de la Memoria de seguridad, los riesgos que entraña trabajar en esta obra con los andamios.
- Si detecta alguna anomalía o deficiencia, deberá comunicarlo inmediatamente al Encargado o al Recurso preventivo, para que sean solucionadas lo antes posible.
- Se seguirán las instrucciones y recomendaciones del fabricante, tanto para trabajar en el andamio como para su mantenimiento y siguiendo para el montaje el manual de su fabricante o en su caso el plan de montaje realizado por un técnico especialista competente que lo habrá firmado.

- El montaje solo debe realizarse por trabajadores con certificado acreditativo correspondiente y con capacidad de entender las instrucciones y planos que definen la secuencia de operaciones del montaje.
- Los andamios, están dotados de una escalera segura de acceso a las diferentes plataformas. Las plataformas serán continuas y estarán dotadas de barandillas tubulares de 90 cm. o preferentemente 100 cm de altura, con barra intermedia y rodapié de 15 cm también de altura.
- Cada vez que se modifique la andamiada o cuando las condiciones ambientales así lo requiera, es necesario que antes de subir al andamio, realice una inspección de comprobación de su seguridad realizada y firmada por un técnico competente.
- Procedimiento de seguridad y salud obligatorio, para el montaje y desmontaje de los andamios metálicos modulares:
 - Para evitar el riesgo de caída de componentes durante el montaje y desmontaje, se subirán sujetos con cuerdas y nudos seguros, utilizando trócolas, garruchas o similares.
 - Para evitar el riesgo de caída a distinto nivel, durante el montaje y desmontaje del andamio, deberá utilizarse un arnés de seguridad, amarrado a puntos fijos de la estructura.
 - Para evitar el riesgo de vuelco estructural durante el montaje y desmontaje, se instalarán tacos de sujeción de tipo de expansión que se irán sustituyendo por tacos de mortero, a medida que se va montando.
 - Para evitar el riesgo de caída a distinto nivel, las plataformas de trabajo serán modulares metálicas, sólidas, estables, antideslizantes, continuas y seguras.
 - El andamio se montará con todos sus componentes de seguridad. Los que no existirán serán solicitados al fabricante para su instalación antes de su uso.
 - Los montadores se ajustarán estrictamente a las instrucciones del Manual de montaje y mantenimiento dadas por el fabricante del modelo de andamios metálicos modulares a montar o en su defecto del Plan de Montaje.
 - Módulos para formar las plataformas, de 30 cm de anchura fabricados en chapa metálica antideslizante o rejilla, soldada a la perfilería de contorno por cordón continuo. Dotados de garras de apoyo e inmovilización. Todos los componentes provendrán del mismo fabricante y tendrán su marca. Se pretende evitar el accidente mortal ocurrido por fallo de los componentes artesanales de una plataforma.
 - La plataforma de trabajo, se conseguirá montando los módulos correspondientes que cubran el total del ancho, estando prohibido el uso de plataformas formadas por parte de los módulos y utilizar el resto a modo de soporte de materiales o herramientas.
 - Las plataformas de trabajo dispondrán de barandillas perimetrales formadas por pasamanos, listón intermedio y rodapié. En ningún caso las cruces de San Andrés montadas como arriostramiento sustituirán a las barandillas.
 - Los componentes del andamio, estarán libres de defectos, desperfectos u oxidaciones que mermen su resistencia.
 - No se utilizará por los trabajadores, hasta el momento en el que comprobada su seguridad por el Encargado, este autorice el acceso al mismo.
 - Para evitar el posible asiento diferencial de cualquiera de los apoyos del andamio, está previsto que los husillos de nivelación se apoyen sobre durmientes de madera para reparto de cargas.

Andamios de borriquetas:

- Siga las instrucciones dictadas para realizar su trabajo de forma segura.
- Revise en el documento de la Memoria de seguridad, los riesgos que entraña trabajar en esta obra con los andamios de borriquetas.
- Si detecta alguna anomalía o deficiencia, deberá comunicarlo inmediatamente al Encargado o al Recurso preventivo, para que sea solucionada lo antes posible.
- Procedimiento de seguridad y salud obligatorio, para el montaje y desmontaje de los andamios sobre borriquetas:
 - Las borriquetas serán metálicas tubulares y estarán en buen uso, sin deformaciones.

- Las plataformas cuajadas formadas por tres módulos metálicos antideslizantes, siendo al menos de 60 cm.
- Cuando la altura de caída sea superior a 2 m., se dispondrán barandillas de al menos 90 cm. y dispondrán de pasamanos, listón intermedio y rodapié de 15 cm, de altura.
- Los andamios se montarán nivelados y arriostrados contra la oscilación con independencia de la altura de la plataforma de trabajo.
- Las plataformas no sobresaldrán de los laterales de las borriquetas para evitar el riesgo de vuelcos por basculamiento.
- La separación entre las borriquetas siempre será la que permitan los anclajes de las plataformas metálicas antideslizantes.
- Procedimiento de seguridad y salud obligatorio, para el trabajo sobre los andamios de borriquetas:
 - Están prohibidos los andamios formados sobre una borriqueta y otros elementos, como los bidones, palets, sacos, etc.
 - Sobre los andamios de borriquetas sólo se apoyará el material estrictamente necesario y repartido sobre la plataforma de trabajo.
 - Para evitar el riesgo de caída desde altura, por ubicación de andamios sobre borriquetas en terrazas o balcones, está previsto el uso de las siguientes protecciones a discreción de las necesidades de la ejecución de la obra:
 - a) Cuelgue en puntos fuertes de seguridad de la estructura, de cables en los que amarrar el fiador del cinturón de seguridad.
 - b) Cuelgue de los puntos preparados para ello en el borde de los forjados, de redes tensas de seguridad.

Carretón o carretilla de mano

- Procedimiento de seguridad y salud obligatorio, para el uso de carretillas de mano:
 - Para cargar la carretilla, flexione ligeramente las piernas, sujete firmemente los mangos y elévese de manera uniforme para que no se desequilibre y vuelque. Mueva la carretilla, empuje y transporte el material.
 - Para descargar la carretilla, repita la misma maniobra anterior, pero en sentido inverso.
 - Cargue siempre la carretilla de manera uniforme para garantizar su equilibrio.
 - Si debe salvar obstáculos o desniveles, debe preparar una pasarela de al menos 60 cm. de ancho, con un ángulo de inclinación lo más suave posible, de lo contrario puede accidentarse por sobreesfuerzo.
 - Evite la conducción de las carretillas con objetos que sobresalgan por los lados, es peligroso y puede chocar en el trayecto y accidentarse.
 - El camino de circulación debe mantenerse limpio para evitar chocar y volcar el contenido.
 - Debe utilizar los siguientes equipos de protección individual: casco de seguridad, guantes, botas de seguridad, ropa de trabajo y chaleco reflectante si transita por lugares en los que están trabajando con máquinas.

Contenedor de escombros

- Procedimiento de seguridad obligatorio para la descarga y ubicación del contenedor de escombros en obra.
 - Controlar los movimientos de descarga para que se realicen según las instrucciones del operario del camión de transporte.
 - Subir y bajar del camión solo por los lugares establecidos por el fabricante para este fin.
 - No saltar nunca desde la plataforma de transporte al suelo, puede fracturarse algún hueso.
 - Suba a la plataforma solamente si es necesario para soltar las mordazas de inmovilización del contenedor.
 - Apártese a un lugar seguro y ordene el inicio de la maniobra de descarga. El contenedor quedará depositado sobre el suelo.

- Situarlo en el lugar adecuado para su función, evitando sobreesfuerzos. En este sentido instale un tráctel amarrado por un extremo a un punto fuerte y por el otro al contenedor y muévelo por este procedimiento.
- Cargar el contenedor sin colmo, enrasando la carga, después avisar al camión para su retirada.
- Procedimientos de seguridad y salud obligatorios, para la utilización en obra del contenedor de escombros.
 - Cubran el contenedor con una lona contra los vertidos accidentales de la carga.
 - Por el sistema explicado de tracción con tráctel, esta vez amarrado al contenedor y a uno de los anclajes de la plataforma de carga del camión, realicen los movimientos necesarios para que el mecanismo de carga pueda izarlo.
 - Apártense a un lugar seguro mientras se realiza la carga.
 - Para la realización de las maniobras descritas en los dos apartados anteriores, es necesario que utilicen el siguiente listado de equipos de protección individual: casco, gafas contra el polvo, guantes de cuero, botas de seguridad, faja y muñequeras contra los sobreesfuerzos y ropa de trabajo.

Cubo de hormigonado de suspensión a gancho de grúa

- Procedimiento de seguridad y salud obligatorio para utilización del cubilote en obra:
 - Las órdenes de llenado se darán por el capataz en comunicación directa con el gruista, para ello se utilizará el medio de comunicación más apropiado: Teléfono inalámbrico, Teléfono móvil o Walkie talkie.
 - La salida del cubilote del punto de carga, la ordenará el capataz de hormigonado. Evitará la paralización del cubilote durante el trayecto.
 - Para evitar el penduleo de la carga o atrapamiento del trabajador que debe recibir el cubilote de hormigón para su descarga, se le dotará de una cuerda de control, de unos 3 m de longitud.
- Procedimiento de seguridad en el lugar a hormigonar:
 - Para evitar los riesgos por penduleo se ordenará su detención sobre el punto de descarga a una altura de unos 3 m, los mismos que está previsto que tenga de longitud la cuerda de control y ordenará proceder como sigue:
 - Controlar el penduleo de carga.
 - Aproximar el cubilote al lugar de vertido del hormigón lentamente.
 - Cerciorarse de que no existe nada que pueda atrapar a las personas durante la maniobra de descarga del hormigón (el cubilote asciende con la descarga de peso).
 - Recordar siempre antes de accionar la palanca de descarga del hormigón, el ascenso rápido que realizará el cubilote cuando pierda peso por la descarga.
 - Dirigir el retorno del cubilote al lugar de carga para repetir el proceso.

Escaleras de mano.

- Procedimientos de seguridad y salud obligatorio para utilización de escaleras por los trabajadores de la obra:
 - Siga todas las instrucciones que se le den para realizar su trabajo de forma segura.
 - Revise en el documento de la Memoria de seguridad, los riesgos que entraña trabajar en esta obra con las escaleras de mano.
 - Si detecta alguna anomalía o deficiencia, deberá comunicarlo inmediatamente al Encargado o al Recurso preventivo, para que sean solucionadas lo antes posible.
 - Está prohibido el uso de escaleras de mano para salvar alturas iguales o superiores a 5 m.
 - Las escaleras de mano estarán firmemente amarradas en su extremo superior al objeto o estructura al que dan acceso.
 - Se instalarán cumpliendo la condición de inclinación, de tal manera que en posición de uso, formarán un ángulo sobre el plano de apoyo entorno a los 75°.
 - No se accederá a las escaleras de mano, con pesos a hombro o a mano, cuyo transporte no sea seguro para la estabilidad del trabajador.

- Solo se apoyarán sobre lugares firmes evitando inestabilidades.
- Solo se accederá por las escaleras de mano de uno en uno, estando prohibida la utilización al mismo tiempo por dos o más personas.
- Está prohibido deslizarse sobre ellas apoyado sólo en los largueros. El ascenso y descenso por las escaleras de mano, se efectuará frontalmente, mirando directamente hacia los peldaños.
- Se prohíbe empalmes improvisados de tramos de escalera con el fin de alcanzar mayor altura.
- No improvise escaleras en obra y utilice solo modelos comercializados que cumplan con las siguientes características técnicas:

De aplicación a las escaleras de mano fabricadas con madera.

- Los largueros estarán contruidos en una sola pieza, sin grietas, empalmes o nudos que puedan mermar su seguridad.
- Los peldaños de madera estarán ensamblados.
- La madera estará protegida solo mediante barnices transparentes que no oculten defectos.
- Instaladas en su lugar de uso, ya inclinadas, tendrán la longitud necesaria para salvar la altura que se necesite más 100 cm, de seguridad.
- Se guardarán a cubierto con el fin de garantizar el buen estado de uso.
- Los largueros dispondrán de zapatas antideslizantes en buen estado.

De aplicación a las escaleras de mano fabricadas con acero.

- Los largueros estarán contruidos en una sola pieza, sin deformaciones o abolladuras que puedan mermar su seguridad.
- Estarán pintadas contra la oxidación.
- Instaladas en su lugar de uso, ya inclinadas, tendrán la longitud necesaria para salvar la altura que se necesite, más 100 cm, de seguridad.
- No tendrán suplementos con uniones soldadas, atornilladas o embridadas.
- El empalme de escaleras metálicas solo se realizará mediante la instalación de los dispositivos industriales fabricados para tal fin y siguiendo las especificaciones del fabricante.
- Los largueros dispondrán de zapatas antideslizantes en buen estado.

De aplicación a las escaleras de mano fabricadas con aluminio

- Los largueros estarán contruidos en una sola pieza, sin deformaciones o abolladuras que puedan mermar su seguridad.
- Instaladas en su lugar de uso, ya inclinadas, tendrán la longitud necesaria para salvar la altura que se necesite, más 100 cm, de seguridad.
- No tendrán suplementos con uniones soldadas, atornilladas o embridadas.
- El empalme de escaleras se realizará mediante la instalación de los dispositivos industriales fabricados para tal fin y siguiendo las especificaciones del fabricante
- Los largueros dispondrán de zapatas antideslizantes en buen estado.

De aplicación a las escaleras de tijera en general.

- Los largueros dispondrán de zapatas antideslizantes en buen estado
 - Estarán dotadas en su articulación superior, con topes de seguridad de máxima apertura.
 - Dispondrán a mitad de su altura, de una cadenilla (o cable de acero) de limitación de apertura máxima.
 - Se utilizarán siempre abriendo ambos largueros para no mermar su seguridad. No se utilizarán como escaleras de mano de apoyo a elementos verticales.
- Procedimientos de seguridad y salud obligatorios para el transporte de escaleras:
 - Procurar no dañarlas durante su transporte por obra.
 - Depositarlas con suavidad, no tirarlas o dejarlas caer.
 - No utilizarlas para transportar materiales a modo de carretilla.
 - Controlar durante el transporte los extremos, para no provocar ningún accidente.

- Sólo se transportará por una sola persona, escaleras simples o de tijeras con un peso máximo de 55 K.
- No se transportarán horizontalmente. Hacerlo siempre con la parte delantera hacia abajo.
- No hacerla pivotar ni transportarla sobre la espalda, entre montantes, etc.
- Las escaleras extensibles se transportarán con los paracaídas bloqueando los peldaños en los planos móviles y las cuerdas atadas a dos peldaños vis a vis en los distintos niveles.

Eslingas de acero

- Las eslingas y bragas de acero, se utilizan en la obra para transportar cargas mediante el gancho de la grúa. Tienen que resistir la carga que deben soportar, por lo que si utiliza eslingas taradas o en mal estado, se corre el riesgo de sobrecargarlas y que se rompan.
- Antes de realizar la carga al gancho de la grúa, solicite la eslinga apropiada al peso a trasladar. Compruebe la carga máxima que admite y consulte si es suficiente para soportar el peso que se ha previsto elevar con el gancho de la grúa.
- Utilice guantes de seguridad para evitar heridas en las manos.
- Sujete el peso que se vaya a transportar, cierre los estribos (o deje que se cierren los pestillos de seguridad de los ganchos de cuelgue).
- Utilice una cuerda de guía segura de cargas, para evitar que la carga oscile durante su transporte.
- Guíe la carga, siguiendo las instrucciones del Encargado.
- Evite que la carga salga de los caminos aéreos, para evitar accidentes eléctricos.
- El ángulo que formen las dos hondillas a la altura de la argolla de cuelgue será igual o inferior a 90° para evitar los riesgos de sobreesfuerzo del sistema de cuelgue, por descomposición desfavorable de fuerzas.

Puntales metálicos

- Procedimiento de seguridad y salud obligatorio para el trabajo con puntales metálicos en la obra:
 - Comprobar el aplomado correcto de los puntales antes de autorizar proseguir con el resto de los trabajos. Si fuera necesario instalar puntales inclinados, se acuñará el durmiente de tablón, nunca el husillo de nivelación del puntal.
 - Realizar el hormigonado uniformemente repartido tratando de no desequilibrar las cargas que van a recibir los puntales para lo cual se tendrá en cuenta, los ejes de simetría de los forjados.
 - Para evitar sobrecargas, se controlará que los puntales ya en carga, no se aflojan ni tensan y si por cualquier razón, se observa que uno o varios puntales trabajan con exceso de carga, se instalarán a su lado otros que absorban el exceso de carga.
 - Para evitar el riesgo catastrófico por deformación del apuntalamiento, se prohíbe usar los puntales extendidos en su altura máxima.
 - El desencofrado no se realizará por lanzamiento violento o golpes de puntales u objetos contra los puntales que se pretende desmontar.
 - Al desmontar cada puntal, el trabajador controlará la sopanda con el fin de evitar su caída brusca y descontrolada.
 - Para evitar el riesgo de caída de objetos durante su transporte a gancho por la grúa, se apilarán sobre una batea emplintada por capas de una sola fila de puntales o de sopandas cruzados perpendicularmente. Se inmovilizarán mediante eslingas a la batea y a continuación se dará el orden de izado a gancho de grúa.

Bajante de escombros

- Procedimiento de seguridad y salud, obligatorio para el montaje de la bajante de escombros.
 - El montaje está sujeto a sobreesfuerzos y caídas a distinto nivel, por lo que los trabajadores que lo realicen utilizarán muñequeras y fajas contra los sobreesfuerzos, guantes de cuero, arnés de seguridad y botas de seguridad.
 - Colocar los anclajes de la estructura.
 - Montar los módulos, insertando cada uno en el siguiente, colocando a su vez las cadenas de cuelgue e inmovilización.

- Con la ayuda de la grúa (maquinillo, garrucha, etc.) elevar hasta la posición requerida la tolva y recibir las cadenas de cuelgue, a los anclajes de la estructura.
- Procedimiento de seguridad y salud, obligatorio para la utilización de la bajante de escombros con maniobra sujeta al riesgo de caída desde altura sin alféizar.
 - Instalar los anclajes para recibir los cinturones de seguridad.
 - Instale en el suelo, junto a la boca de vertido, los topes de final de recorrido de los carretones chino.
 - Los trabajadores que utilicen la tolva, deben realizar las maniobras de vertido, sujetos con el arnés de seguridad a los anclajes previstos para este fin siguiendo la secuencia de maniobras siguiente:
 - Aproximarse con el carretón chino a la tolva.
 - Anclar su cinturón de seguridad.
 - Aproximar la rueda delantera del carretón hasta el tope final de recorrido.
 - Levante el carretón y vierta su contenido.
 - Gire el carretón hacia el interior.
 - Suelte el cinturón de seguridad.
 - Vaya a por la siguiente carga.
- Procedimiento de seguridad y salud, obligatorio para la utilización de la bajante de escombros con maniobra sujeta al riesgo de caída desde altura con alféizar.
 - Instalar los anclajes para recibir los cinturones de seguridad.
 - Instalar en el suelo a dos tercios de la altura de alféizar, una rampa rodeada de barandillas de seguridad.
 - Los trabajadores que utilicen la tolva, deben realizar las maniobras de vertido, sujetos con el arnés de seguridad a los anclajes previstos para este fin siguiendo la secuencia de maniobras siguiente:
 - Aproximarse por la rampa con el carretón chino a la tolva.
 - Anclar su cinturón de seguridad.
 - Aproximar la rueda delantera del carretón hasta el tope que presenta el trozo de alféizar visible.
 - Levante el carretón y vierta su contenido.
 - Gire el carretón hacia el interior.
 - Descienda por la rampa
 - Suelte el cinturón de seguridad.
 - Vaya a por la siguiente carga.

7.7 Requisitos para la correcta instalación, utilización y mantenimiento de la maquinaria

- La Ordenanza de Seguridad e Higiene en el Trabajo, de 9 de marzo de 1971, regula las características y condiciones de estos elementos en sus artículos 100 a 124.
- Real Decreto 1644/2008, de 10 de octubre, por el que se establecen las normas para la comercialización y puesta en servicio de las máquinas.
- Reglamento de Seguridad en las Máquinas, Real Decreto 1595/1986, de 26 de mayo, modificado por el Real Decreto 830/1991 de 24 de mayo.
- Real Decreto 842/2002, de 2 de Agosto, por el que se aprueba el Reglamento Electrotécnico de Baja Tensión y sus instrucciones técnicas complementarias que lo desarrollan.
- Real Decreto 836/2003, de 27 de junio, por el que se aprueba la nueva Instrucción técnica complementaria «MIE-AEM-2» del Reglamento de aparatos de elevación y manutención, referente a grúas torre para obras u otras aplicaciones.

- Instrucción Técnica Complementaria -MIE-AEM-2- del Reglamento de Aparatos de Elevación y Manutención, referente a grúas torre para obras u otras aplicaciones.

AUTORIZACIÓN DE UTILIZACIÓN DE MÁQUINAS:

- Se revisará y posteriormente se autorizará el uso de máquinas a utilizar en la obra. El objetivo fundamental es dejar constancia documental de la conformidad de recepción de las Máquinas, en función del cumplimiento de los requisitos de seguridad establecidos en el R.D. 1644/2008, de 10 de octubre, por el que se establecen las normas para la comercialización y puesta en servicio de las máquinas.
- Las Máquinas a utilizar en obra deberán ser nuevas siempre que sea posible. En caso de que estos equipos sean reutilizados y en función de sus tipos deberán disponer de sus proyectos técnicos específicos de instalación y puesta en marcha o los certificados del fabricante o empresa de alquiler de maquinaria en el que se indique que han sido revisados y que se encuentran en perfecto estado de utilización en obra..
- Cuando no exista una norma oficial de certificación administrativa de Seguridad, las Máquinas deberán disponer de la garantía escrita del fabricante o suministrador que certifique que los mismos responden a las prestaciones de seguridad requeridas por la reglamentación vigente en nuestro país, en las condiciones de servicio y utilización por él descritas. El Empresario Principal (Contratista) elegirá entre los productos del mercado aquel que reúna las condiciones de calidad y seguridad en su utilización según sus prestaciones, exigiendo al fabricante o suministrador los certificados que lo avalen.
- Existirá en el almacén una reserva de accesorios y recambios para la maquinaria, con el fin de garantizar la reposición de los mismos.
- En esta previsión se tendrá en cuenta la vida útil de las Máquinas, su fecha de caducidad.
- El control afectará a toda máquina y se realizará por el empresario responsable de la misma asegurándose de que han sido comprendidas las condiciones de recepción, montaje, utilización y mantenimiento por parte de sus operadores y usuarios.
- En el caso de las grúas torre, se llevará a cabo el control, a partir de las disposiciones establecidas, exigencias y requisitos del R.D. 836/2003 de 27 de junio.

7.8 Requisitos para la correcta instalación, utilización y mantenimiento de las instalaciones provisionales

7.8.1 Requisitos de las instalaciones eléctricas

- La instalación eléctrica provisional de obra se realizará siguiendo las pautas señaladas en los apartados correspondientes de la Memoria Descriptiva y de los planos, debiendo ser realizada por empresa autorizada y siendo de aplicación lo señalado en el vigente Reglamento Electrotécnico de Baja Tensión - Real Decreto 842/2002, de 2 de Agosto- y sus instrucciones técnicas complementarias que lo desarrollan.
- El calibre o sección del cableado será el especificado en planos y de acuerdo a la carga eléctrica que ha de soportar en función de la maquinaria e iluminación prevista.
- Los cables a emplear en acometidas e instalaciones exteriores serán de tensión asignada mínima 450/750 V, con cubierta de policloropreno o similar, según UNE 21.027 ó UNE 21.150 y aptos para servicios móviles.
- Para instalaciones interiores los cables serán de tensión asignada mínima 300/500 V, según UNE 21.027 ó UNE 21.031, y aptos para servicios móviles.
- La distribución desde el cuadro general de obra a los cuadros secundarios (o de planta), se efectuará mediante canalizaciones enterradas.

- En caso de efectuarse tendido de cables y mangueras, éste se realizará a una altura mínima de 2 m. en los lugares peatonales y de 5 m. en los de vehículos, medidos sobre el nivel del pavimento.
- El tendido de los cables para cruzar viales de obra, como ya se ha indicado anteriormente, se efectuará enterrado. Su instalación será conforme a lo indicado en ITC-BT-20 e ITC-BT-21. Se señalará el -paso del cable- mediante una cubrición permanente de tablonas que tendrán por objeto el proteger mediante reparto de cargas, y señalar la existencia del -paso eléctrico- a los vehículos. La profundidad de la zanja mínima, será entre 40 y 50 cm.; el cable irá además protegido en el interior de un tubo rígido, bien de fibrocemento, bien de plástico rígido curvable en caliente.
- Todos los cables que presenten defectos superficiales u otros no particularmente visibles, serán rechazados.
- Los conductores de la instalación se identifican por los colores de su aislamiento, a saber:
 - Azul claro: Para el conductor neutro.
 - Amarillo/verde: Para el conductor de tierra y protección.
 - Marrón/negro/gris: Para los conductores activos o de fase.
- En los cuadros, tanto principales como secundarios, se dispondrán todos aquellos aparatos de mando, protección y maniobra para la protección contra sobrecargas (sobrecarga y cortocircuitos) y contra contactos directos e indirectos, tanto en los circuitos de alumbrado como de fuerza.
- Dichos dispositivos se instalaron en los orígenes de los circuitos así como en los puntos en los que la intensidad admisible disminuya, por cambiar la sección, condiciones de instalación, sistemas de ejecución o tipo de conductores utilizados.
- Para la prevención de posibles contactos eléctricos indirectos, el sistema de protección elegido es el de puesta a tierra de las masas y dispositivos de corte por intensidad de defecto (interruptores diferenciales).
- Las medidas generales para la protección contra los choques eléctricos serán las indicadas en la ITC-BT-24, teniendo en cuenta:
 - Medidas de protección contra contactos directos:
 - Se realizarán mediante protección por aislamiento de las partes activas o por medio de barreras o envolventes.
 - Medidas de protección contra contactos indirectos:
 - Cuando la protección de las personas contra los contactos indirectos está asegurada por corte automático de la alimentación, según esquema de alimentación TT, la tensión límite convencional no debe ser superior a 24 V de valor eficaz en corriente alterna ó 60 V en corriente continua.
 - Cada base o grupo de bases de toma de corriente deben estar protegidas por dispositivos diferenciales de corriente diferencial residual asignada igual como máximo a 30 mA; o bien alimentadas a muy baja tensión de seguridad MBTS; o bien protegidas por separación eléctrica de los circuitos mediante un transformador individual.

7.8.2 Requisitos de los servicios de seguridad, higiene y bienestar

La Empresa pondrá conforme se especifica en la Memoria, una caseta a pie de obra que dispondrá de lo siguiente:

- Vestuarios dotados con percheros, sillas y calefacción
- Servicios higiénicos dotados de lavamanos, ducha, inodoro, espejos y calefacción.
- Comedor que dispondrá de mesa, sillas, calentador de comidas y recipientes para basuras, aunque debido a la proximidad de restaurantes en los alrededores, se aconsejará al trabajador por motivos de comodidad y relajación, que el personal de la obra coma en el Restaurante: La superficie del comedor ha sido estimada alrededor de 1,20 m² por cada trabajador que deba utilizarlo simultáneamente.

- Botiquín, cuyo contenido mínimo será: agua oxigenada, alcohol de 96º, tintura de yodo, mercurocromo, amoníaco, algodón hidrófilo, gasa estéril, vendas, esparadrapo, antiespasmódicos, banda elástica para torniquete, guantes esterilizados, jeringuillas desechables, termómetro clínico, apósitos adhesivos, paracetamol, ácido acetil salicílico, tijeras, pinzas.

Estas instalaciones estarán en funcionamiento antes de empezar la obra.

Para la limpieza y conservación de las instalaciones se dispondrá de un trabajador con la dedicación necesaria.

Se prevé la colocación en la obra de contenedores para recogida de las basuras y desperdicios que periódicamente se llevarán a un basurero controlado.

La conexión del servicio eléctrico se realizará al iniciar la obra, pero antes que se realice la oportuna conexión del servicio eléctrico de la misma, se conseguirá mediante la puesta en funcionamiento de un grupo electrógeno generador trifásico, accionado por un motor de gasoil.

La conexión del servicio de agua potable, se realizará a la cañería del suministro actual de la zona.

7.8.3 Requisitos de los sistemas de prevención contra incendios

Para evitar en obra el posible riesgo de incendio, se cumplirán las siguientes normas de obligado cumplimiento, estando prohibido en la obra:

- a) La realización de hogueras no aisladas de su entorno.
- b) La realización de soldaduras en lugares en los que existan materiales inflamables.
- c) La utilización de calentadores (hornillos de gas), fuera del lugar indicado para su utilización.
- d) Tirar colillas y/o cerillas encendidas.

La existencia de extintores de incendio en la obra es obligatoria, como medida de prevención frente a el riesgo de incendio.

En cualquier caso se deberán seguir las prescripciones marcadas en el Anexo I de este Pliego de condiciones particulares: Plan Emergencia de la Obra.

Condiciones de los extintores de incendio de la obra:

- Los extintores serán para los fuegos de las Clases "A", "B", "C" y los de CO2 especiales para fuegos eléctricos.
- Lugares de la obra en los que se instalarán los extintores de incendios:
 - Servicios de higiene y bienestar (vestuario).
 - Comedor del personal de la obra.
 - Local de primeros auxilios.
 - Oficinas de la obra.
 - Almacenes con productos o materiales inflamables.
 - Cuadro general eléctrico.
 - Cuadros de máquinas fijas de obra.
 - Almacenes de material.
 - En todos los talleres.

- Acopios especiales con riesgo de incendio (papel y cartón).
- Está prevista, además, la existencia y utilización, de extintores móviles para trabajos de soldaduras, oxicorte y aquellos otros que pueden originar incendios.
- Mantenimiento de los extintores de incendios
 - Los extintores serán revisados, retimbrados y mantenidos conforme las especificaciones del fabricante. Se deberá concertar con una empresa acreditada para realizar estos mantenimientos y revisiones.
- Normas de seguridad para la instalación y uso de los extintores de incendios
 - Se instalarán colgados o sobre carro, según las necesidades previstas.
 - En cualquier caso, sobre la vertical del lugar donde se ubique el extintor se instalará una señal normalizada con la oportuna pictografía y la palabra "EXTINTOR".
 - Al lado de cada extintor, existirá un rótulo, que mostrará las Normas para utilización del extintor:

NORMAS PARA LA UTILIZACIÓN DEL EXTINTOR DE INCENDIOS

- En caso de incendio, descuelgue el extintor.
- Retire el pasador de la cabeza que inmoviliza el mando de accionamiento.
- Colóquese en la misma dirección que el viento, evitando que las llamas o el humo vayan hacia usted.
- Accione el extintor dirigiendo el chorro a la base de las llamas, hasta apagarlas o agotar el contenido.
- Si observa que no puede dominar el incendio, pida que alguien avise al 112 lo más rápidamente que pueda, informando sobre la magnitud y gravedad de los hechos.

7.9 Índices de control

En esta obra se llevarán los índices siguientes:

Índice de incidencia

Definición: número de trabajadores con baja acaecidos por cada cien trabajadores.

$$\text{Cálculo I.I.} = \frac{\text{Nº de accidentes con baja}}{\text{Nº de trabajadores}} \times 100$$

Índice de frecuencia

Definición: número de siniestros con baja, acaecidos por cada millón de horas trabajadas.

$$\text{Cálculo I.F.} = \frac{\text{Nº de accidentes con baja}}{\text{Nº de horas trabajadas}} \times 1000000$$

Índice de gravedad

Definición: número de jornadas perdidas por cada mil horas trabajadas.

$$\text{Cálculo I.G.} = \frac{\text{Nº de jornadas perdidas por accidente con baja}}{\text{Nº de jornadas perdidas por accidente con baja}} \times 1000$$

Nº de horas trabajadas

Duración media de incapacidad

Definición: número de jornadas perdidas por cada accidente con baja.

Nº de jornadas perdidas por accidente con baja

Cálculo D.M.I. = -----

Nº de accidentes con baja

Estadísticas:

- Los partes de deficiencia se dispondrán debidamente ordenados por fechas desde el origen de la obra hasta su terminación, y se complementarán con las observaciones hechas por el Comité de Seguridad y las normas ejecutivas dadas para subsanar las anomalías observadas.
- Los partes de accidentes, si los hubiere, se dispondrán de la misma forma que los partes de deficiencias.
- Los índices de control se llevarán en un estadillo mensual con gráficos de dientes de sierra, que permitan hacerse una idea clara de la evolución de los mismos con una somera inspección visual; en abscisas se colocarán los meses del año y en ordenadas los valores numéricos del índice correspondiente.

Málaga, septiembre de 2022



Autor: Dña. Cristina Cobalea Medina

Ingeniero Industrial- Nº Col: 980

AUTORIDAD PORTUARIA DE BALEARES

**RELACIÓN DE UNIDADES, ESPECIFICACIONES
Y VALORACIÓN**

PARA EL

**“ACONDICIONAMIENTO ESTRUCTURAL DEL CARRIL DE
RODADURA DE LA PASARELA MÓVIL Nº5 DEL MUELLE
RIBERA BOTAFOC EN EL PUERTO DE EIVISSA”**

ANEJO Nº 2

PLANOS



A1 E 1:10.000
A3 E 1:20.000

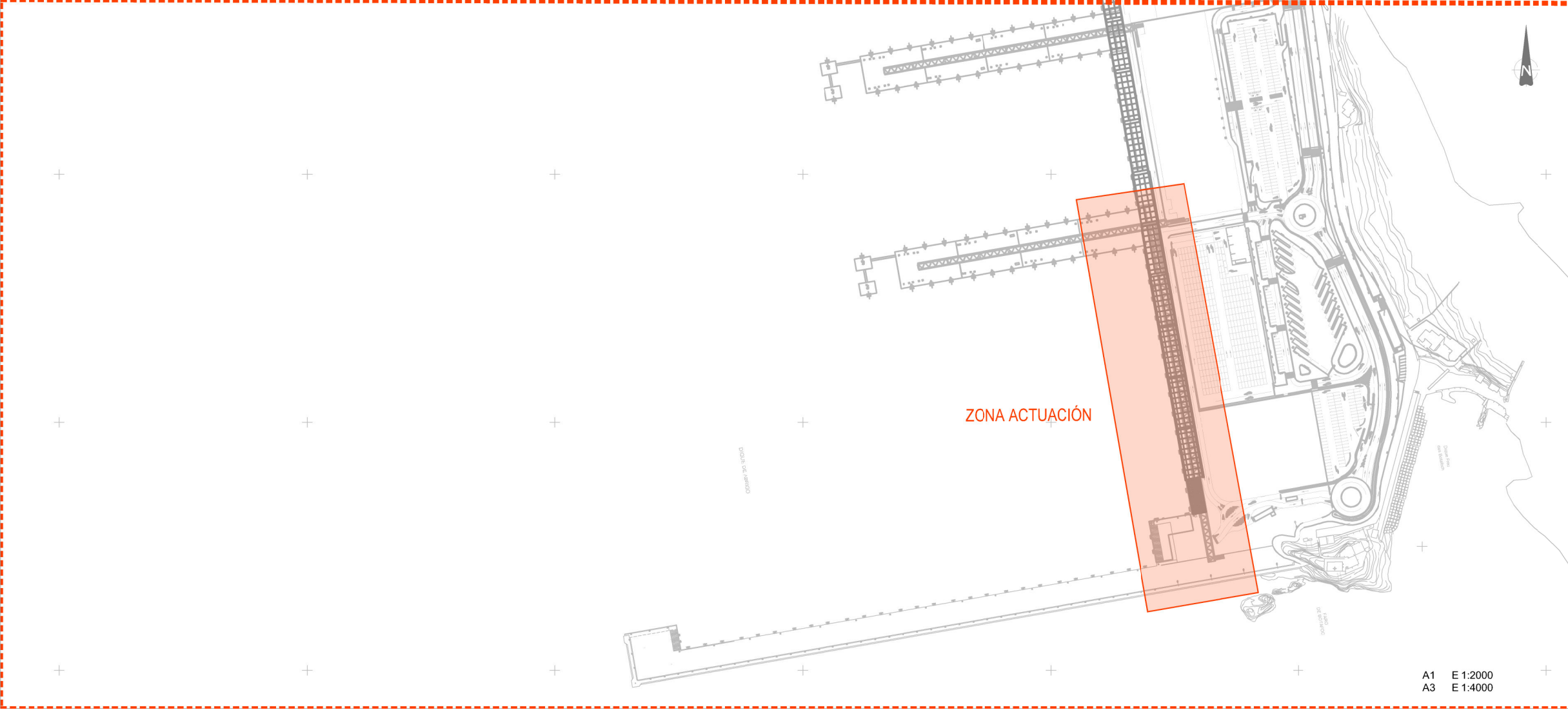
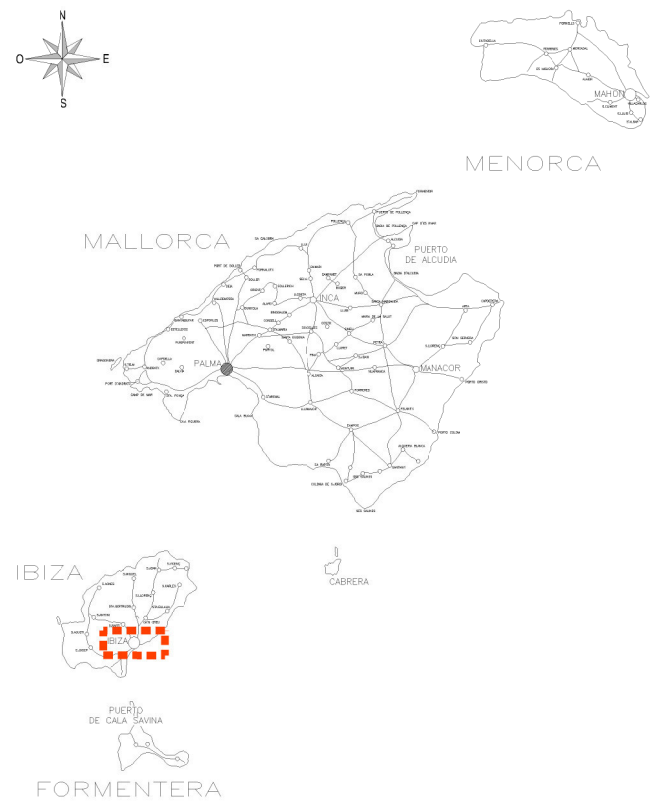

A1 E 1:2000
A3 E 1:4000

ÍNDICE DE PLANOS		
NÚM.	TÍTULO	HOJAS
001	SITUACIÓN, EMPLAZAMIENTO E ÍNDICE	1
002	ESTADO ACTUAL	1
003	DEMOLICIONES	1
004	ACTUACIONES	1
005	DETALLES	2
TOTAL PLANOS		6



Ministerio de Transportes,
Movilidad y Agenda Urbana

PUERTOS DEL ESTADO

AUTORIDAD PORTUARIA DE BALEARES

TÍTULO DEL PROYECTO: "ACONDICIONAMIENTO ESTRUCTURAL DEL CARRIL DE RODADURA DE LA PASARELA MÓVIL Nº5 DEL MUELLE RIBERA BOTAFOC EN EL PUERTO DE EIVISSA"

Nº DE REFERENCIA: P.O.: 02.21

ESCALAS: A1 INDICADAS, A3 INDICADAS

FECHA: AGOSTO 2022

DIBUJADO POR: **IDOM**

EL AUTOR DEL DOCUMENTO, IDOM,  CARLOS TORRALBA FELGUEROSO INGENIERO DE CAMINOS, C. y P.	CONFORME, EL JEFE DEL DEPARTAMENTO DE PLANIFICACIÓN E INFRAESTRUCTURAS VÍCTOR BARDER GALLARDO INGENIERO DE CAMINOS, C. y P.	CONFORME, EL JEFE DE ÁREA DE PLANIFICACIÓN E INFRAESTRUCTURAS ANTONIO GIMENO LÓPEZ INGENIERO DE CAMINOS, C. y P.	1º Bº EL DIRECTOR, JORGE NASARRE LÓPEZ INGENIERO DE CAMINOS, C. y P.
--	--	---	--

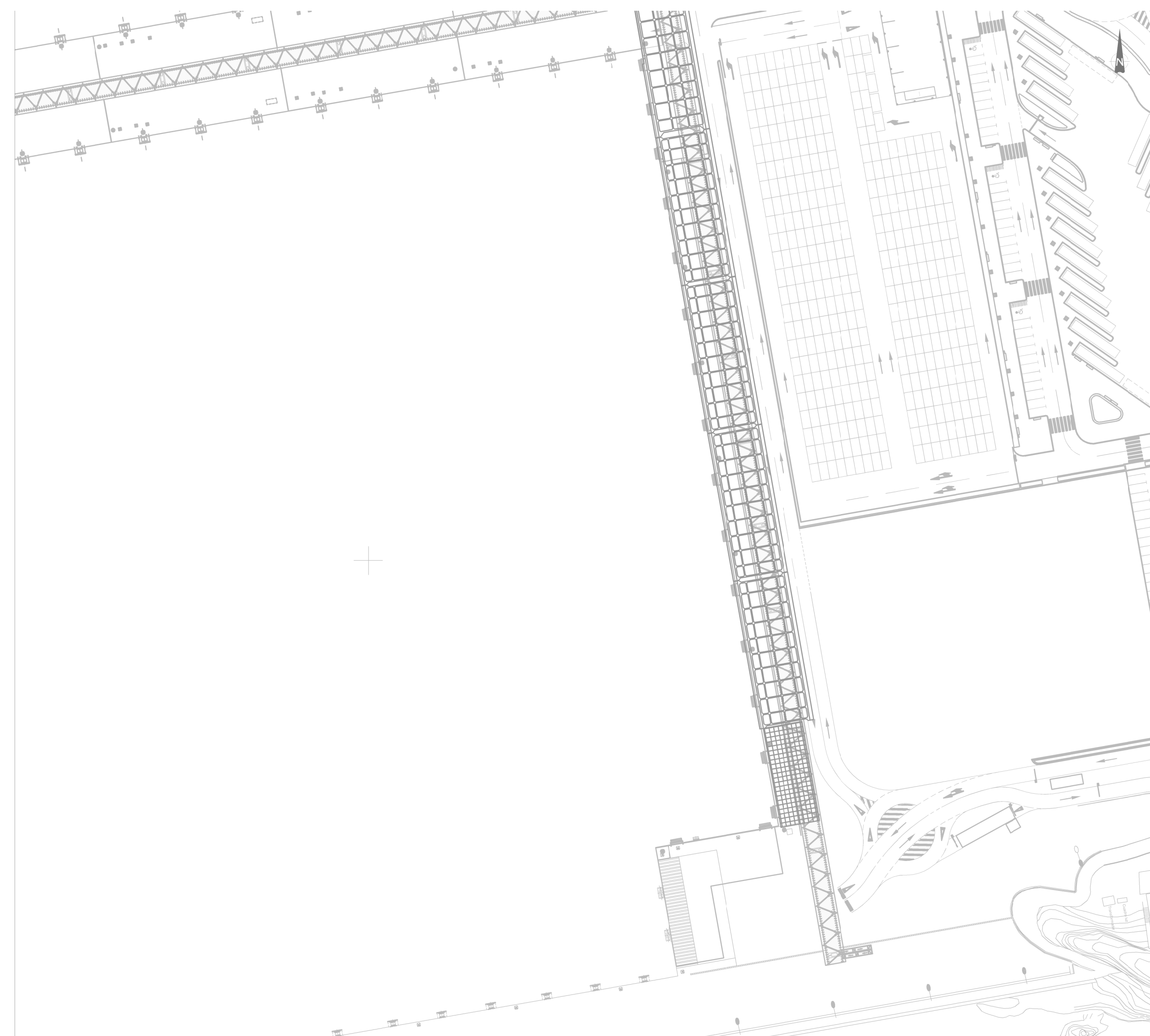

 Ministerio de Transportes, Movilidad y Agenda Urbana		PUERTOS DEL ESTADO	
		AUTORIDAD PORTUARIA DE BALEARES	
TÍTULO DEL PROYECTO "ACONDICIONAMIENTO ESTRUCTURAL DEL CARRIL DE RODADURA DE LA PASARELA MÓVIL Nº5 DEL MUELLE RIBERA BOTAFOC EN EL PUERTO DE EIVISSA"		Nº DE REFERENCIA P.O.: 02.21	
PLANO Nº: 002		DENOMINACION PLANO: ESTADO ACTUAL	
HOJA Nº: 1 de 1		ESCALAS: A1 1/500 A3 1/1000	
EL AUTOR DEL DOCUMENTO, IDOM,		CONFORME, EL JEFE DEL DEPARTAMENTO DE DESARROLLO DE INFRAESTRUCTURAS	
		CONFORME, EL JEFE DE AREA DE PLANIFICACION E INFRAESTRUCTURAS	
CARLOS TORRALBA FELUJ INGENIERO DE CAMINOS, C. y P.		ANTONIO GIMENO LÓPEZ INGENIERO DE CAMINOS, C. y P.	
		1º Bº EL DIRECTOR, JORGE NASARRE LÓPEZ INGENIERO DE CAMINOS, C. y P.	
		DIBUJADO POR: 	
		FECHA AGOSTO 2022	

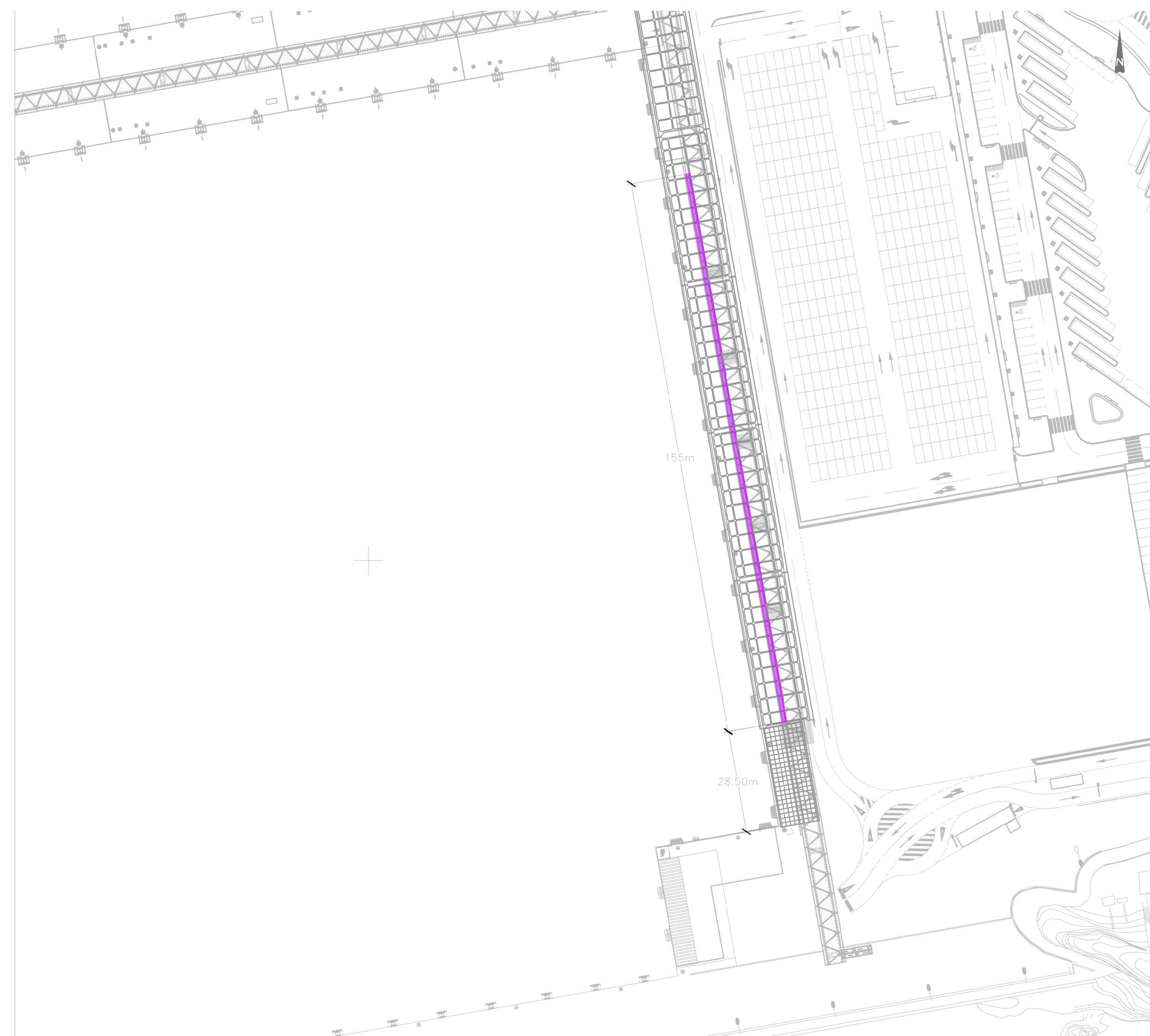

LEYENDA DEMOLICIONES

EXCAVACIÓN DE ZANJA



Ministerio de Transportes,
Movilidad y Agenda Urbana

PUERTOS DEL ESTADO
AUTORIDAD PORTUARIA DE BALEARES

TÍTULO DEL PROYECTO		Nº DE REFERENCIA
"ACONDICIONAMIENTO ESTRUCTURAL DEL CARRIL DE RODADURA DE LA PASARELA MÓVIL Nº5 DEL MUELLE RIBERA BOTAFOC EN EL PUERTO DE EIVISSA"		P.O.: 02.21
PLANO Nº:	DENOMINACION PLANO:	ESCALAS:
003	DEMOLICIONES	A1 1/500 A3 1/1000
HOJA Nº:		FECHA
1 de 1		AGOSTO 2022
		DIBUJADO POR:
		IDOM

EL AUTOR DEL DOCUMENTO, IDOM, 	CONFORME, EL JEFE DEL DEPARTAMENTO DE DESARROLLO DE INFRAESTRUCTURAS VICTOR BARDER GALLARDO INGENIERO DE CAMINOS, C. y P.	CONFORME, EL JEFE DE AREA DE PLANIFICACION E INFRAESTRUCTURAS ANTONIO GIMENO LÓPEZ INGENIERO DE CAMINOS, C. y P.	1º Bº EL DIRECTOR, JORGE NASARRE LÓPEZ INGENIERO DE CAMINOS, C. y P.
--------------------------------------	--	---	--

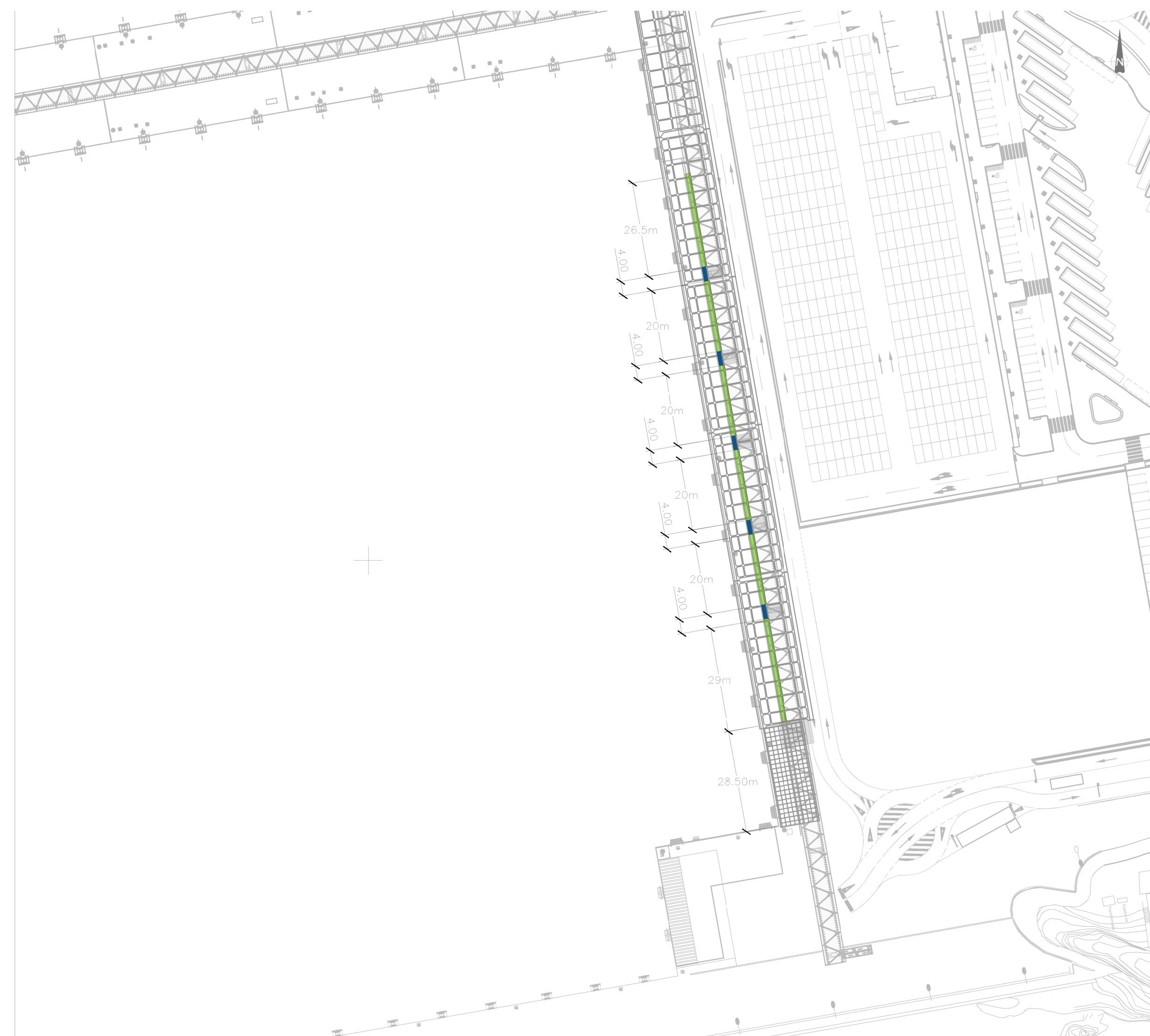

LEYENDA ACTUACIONES

- CONSTRUCCIÓN DE ESTRUCTURA TIPO 1
- CONSTRUCCIÓN DE ESTRUCTURA TIPO 2

 Ministerio de Transportes, Movilidad y Agenda Urbana		PUERTOS DEL ESTADO AUTORIDAD PORTUARIA DE BALEARES	
TÍTULO DEL PROYECTO "ACONDICIONAMIENTO ESTRUCTURAL DEL CARRIL DE RODADURA DE LA PASARELA MÓVIL Nº5 DEL MUELLE RIBERA BOTAFOC EN EL PUERTO DE EIVISSA"		Nº DE REFERENCIA P.O.: 02.21	
PLANO Nº: 004		DENOMINACION PLANO: ACTUACIONES	
HOJA Nº: 1 de 1		ESCALAS: A1 1/500 A3 1/1000	
		FECHA AGOSTO 2022	
		DIBUJADO POR: IDOM	

EL AUTOR DEL DOCUMENTO, IDOM,  <small>CARLOS TORRALBA FELUJ INGENIERO DE CAMINOS, C. y P.</small>	CONFORME, EL JEFE DEL DEPARTAMENTO DE DESARROLLO DE INFRAESTRUCTURAS <small>VÍCTOR BARDER GALLARDO INGENIERO DE CAMINOS, C. y P.</small>	CONFORME, EL JEFE DE ÁREA DE PLANIFICACIÓN E INFRAESTRUCTURAS <small>ANTONIO GIMENO LÓPEZ INGENIERO DE CAMINOS, C. y P.</small>	1º Bº EL DIRECTOR, <small>JORGE NASARRE LÓPEZ INGENIERO DE CAMINOS, C. y P.</small>
--	---	--	---

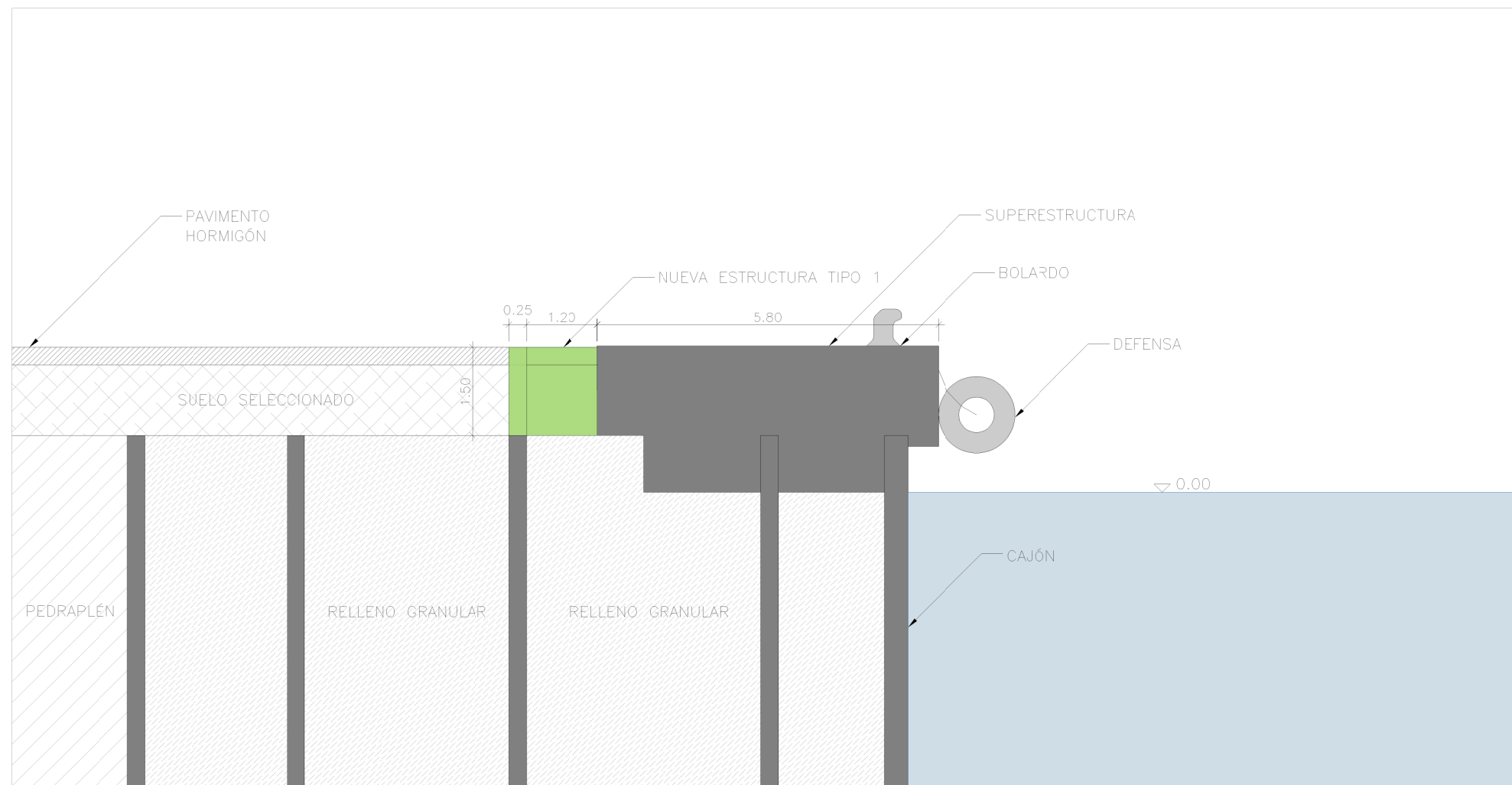

SECCIÓN TRANSVERSAL ZANJA TIPO 1

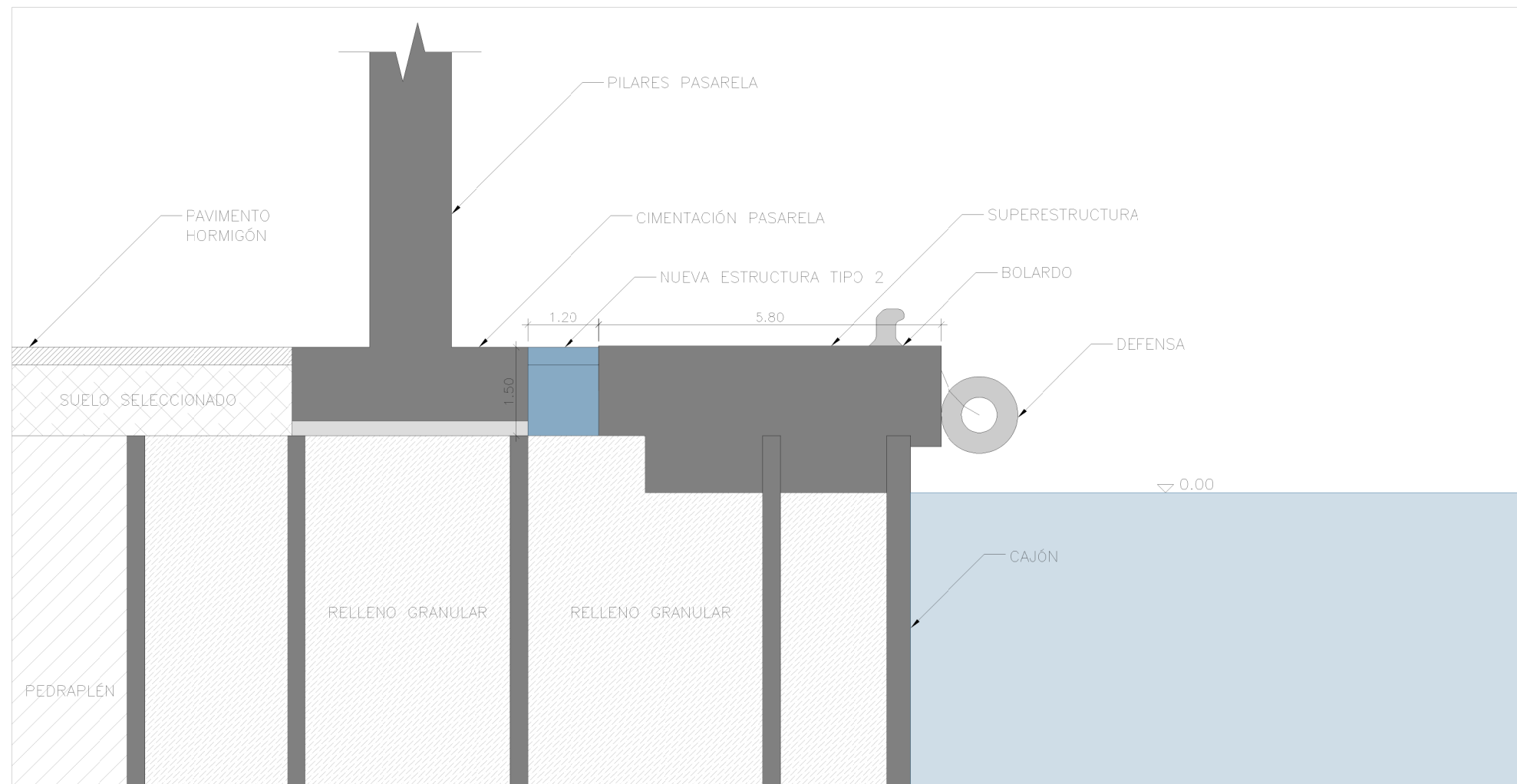

SECCIÓN TRANSVERSAL ZANJA TIPO 2

LEYENDA	
	CONSTRUCCIÓN DE ESTRUCTURA TIPO 1
	CONSTRUCCIÓN DE ESTRUCTURA TIPO 2

		PUERTOS DEL ESTADO AUTORIDAD PORTUARIA DE BALEARES	
TÍTULO DEL PROYECTO "ACONDICIONAMIENTO ESTRUCTURAL DEL CARRIL DE RODADURA DE LA PASARELA MÓVIL Nº5 DEL MUELLE RIBERA BOTAFOC EN EL PUERTO DE EIVISSA "		Nº DE REFERENCIA P.O.: 02.21	
PLANO Nº: 005		ESCALAS: A1 1/50 A3 1/100	
HOJA Nº: 1 de 2		FECHA AGOSTO 2022	
DENOMINACION PLANO: DETALLES SECCIONES GENERALES		DIBUJADO POR: 	
EL AUTOR DEL DOCUMENTO, IDOM, 	CONFORME, EL JEFE DEL DEPARTAMENTO DE DESARROLLO DE INFRAESTRUCTURAS VÍCTOR BARDER GALLARDO INGENIERO DE CAMINOS, C. y P.	CONFORME, EL JEFE DE ÁREA DE PLANIFICACIÓN E INFRAESTRUCTURAS ANTONIO GIMENO LÓPEZ INGENIERO DE CAMINOS, C. y P.	1º Bº EL DIRECTOR, JORGE NASARRE LÓPEZ INGENIERO DE CAMINOS, C. y P.

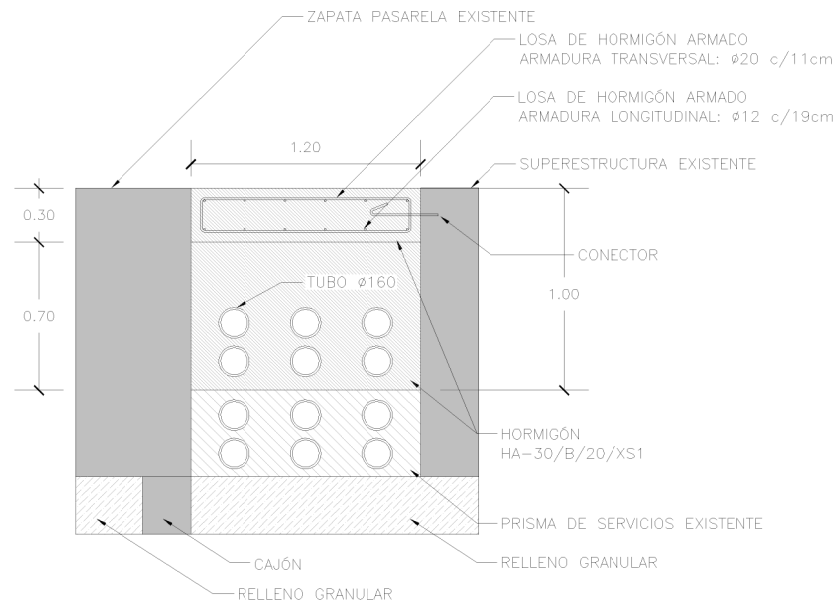

SECCIÓN TRANSVERSAL ESTRUCTURA TIPO 1

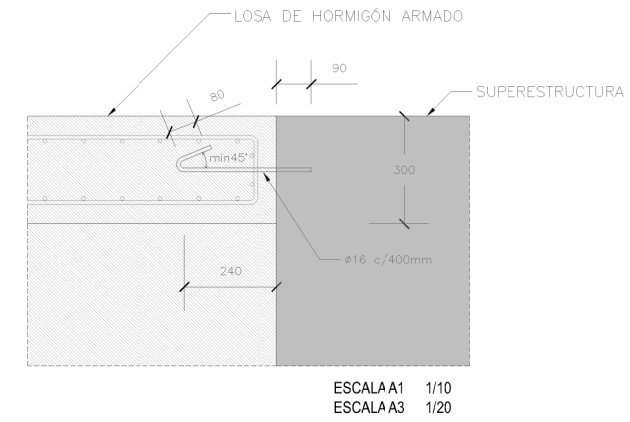

ESCALA A1 1/10
ESCALA A3 1/20

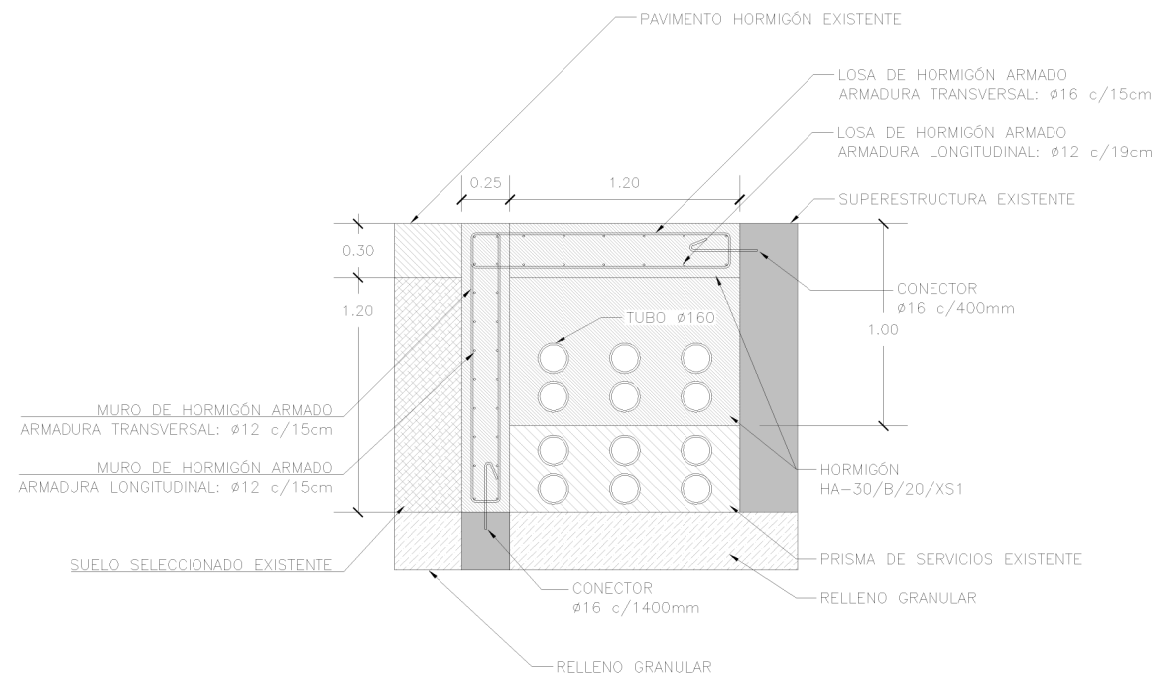

DETALLE CONECTOR LOSA-SUPERESTRUCTURA

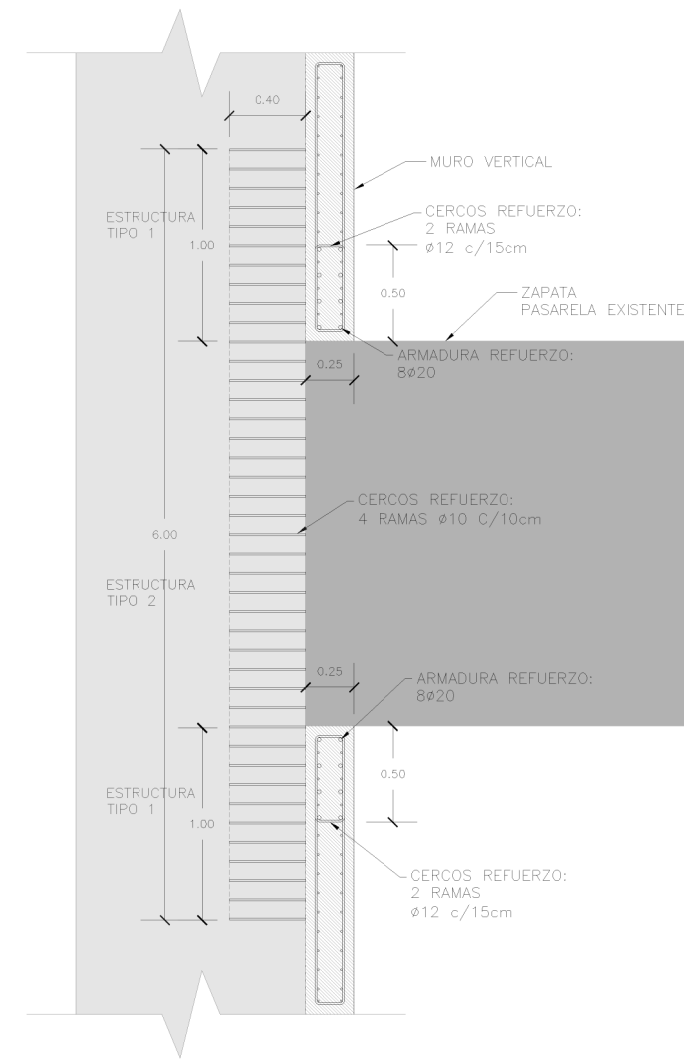

SECCIÓN TRANSVERSAL ESTRUCTURA TIPO 2



PLANTA DETALLE
REFUERZOS INTERSECCIÓN ESTRUCTURA TIPO 1 - ESTRUCTURA TIPO 2

 Ministerio de Transportes, Movilidad y Agenda Urbana		PUERTOS DEL ESTADO AUTORIDAD PORTUARIA DE BALEARES	
		TÍTULO DEL PROYECTO "ACONDICIONAMIENTO ESTRUCTURAL DEL CARRIL DE RODADURA DE LA PASARELA MÓVIL Nº5 DEL MUELLE RIBERA BOTAFOC EN EL PUERTO DE EIVISSA"	Nº DE REFERENCIA P.O.: 02.21
PLANO Nº: 005	DENOMINACIÓN PLANO: DETALLES SECCIONES	ESCALAS: A1 1/20 A3 1/40	FECHA AGOSTO 2022
HOJA Nº: 2 de 2		DIBUJADO POR: IDOM	
EL AUTOR DEL DOCUMENTO, IDOM, 	CONFORME, EL JEFE DEL DEPARTAMENTO DE DESARROLLO DE INFRAESTRUCTURAS VÍCTOR BARDER GALLARDO INGENIERO DE CAMINOS, C. y P.	CONFORME, EL JEFE DE ÁREA DE PLANIFICACIÓN E INFRAESTRUCTURAS ANTONIO GIMENO LÓPEZ INGENIERO DE CAMINOS, C. y P.	1º Bº EL DIRECTOR, JORGE NASARRE LÓPEZ INGENIERO DE CAMINOS, C. y P.

AUTORIDAD PORTUARIA DE BALEARES

**RELACIÓN DE UNIDADES, ESPECIFICACIONES
Y VALORACIÓN**

PARA EL

**“ACONDICIONAMIENTO ESTRUCTURAL DEL CARRIL DE
RODADURA DE LA PASARELA MÓVIL Nº5 DEL MUELLE
RIBERA BOTAFOC EN EL PUERTO DE EIVISSA”**

ANEJO Nº 3

REPORTAJE FOTOGRÁFICO

ANEJO Nº 3: REPORTAJE FOTOGRÁFICO

MUELLE DE RIBERA BOTAFOC

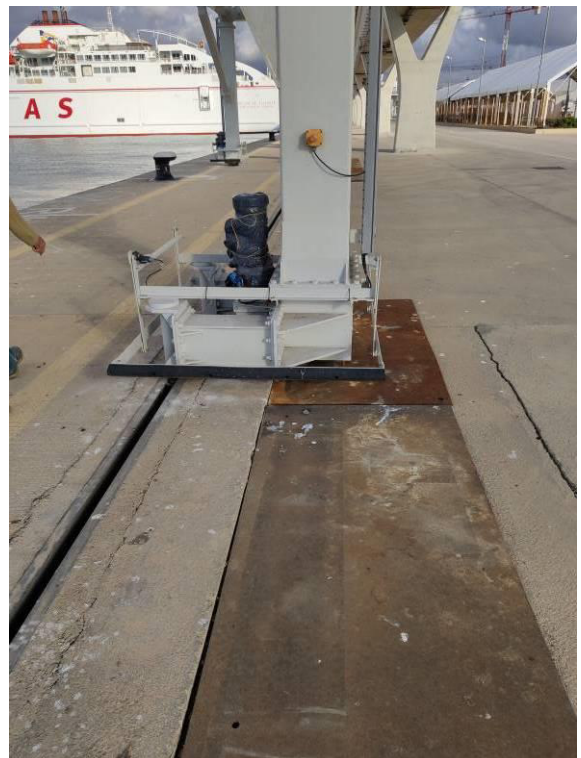
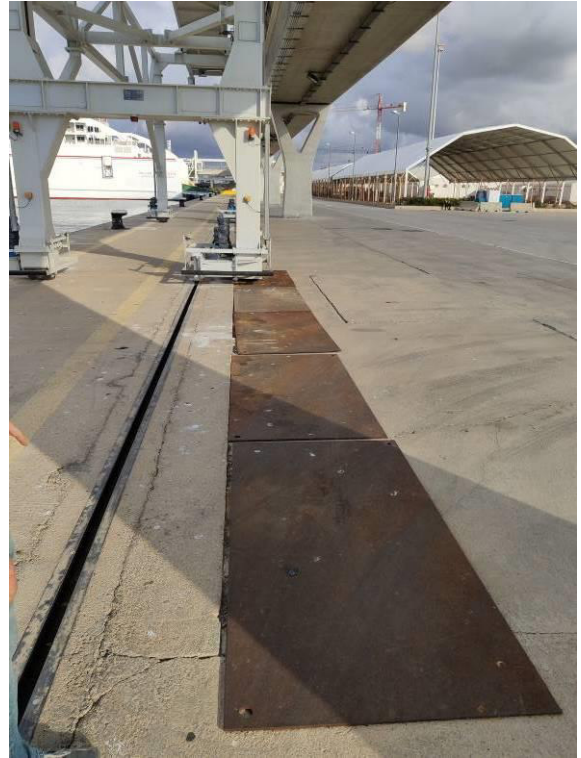
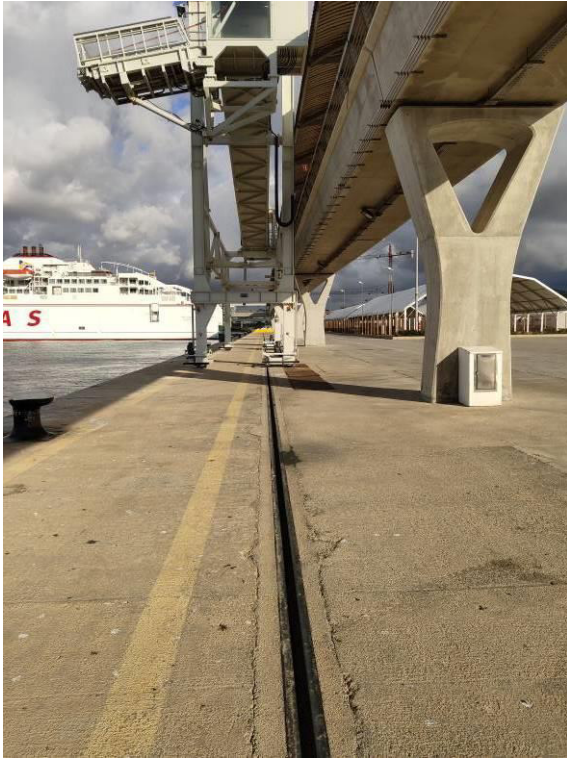

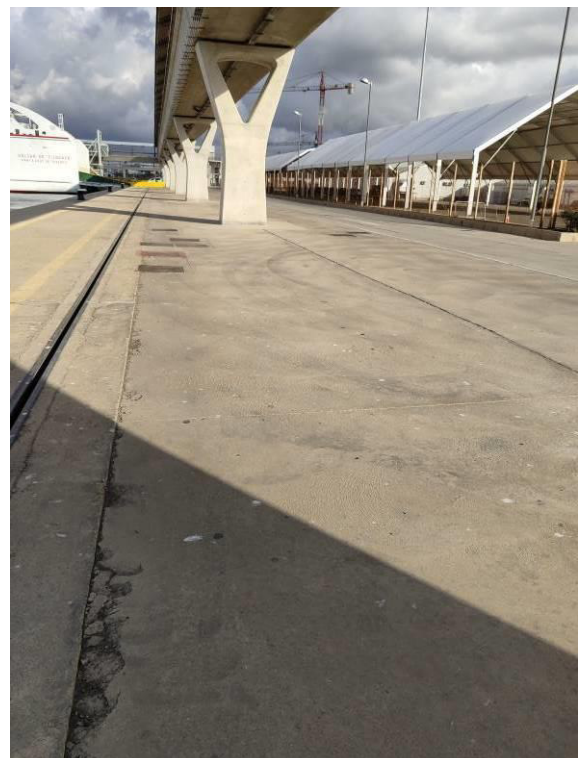
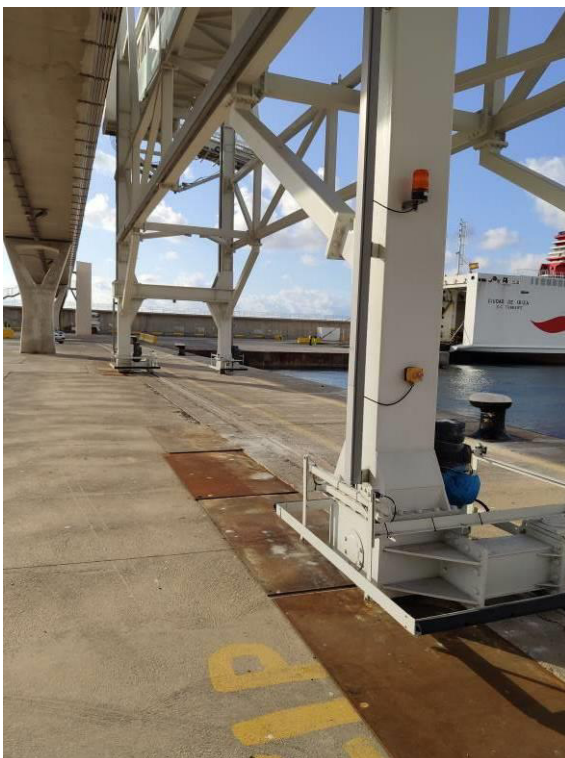
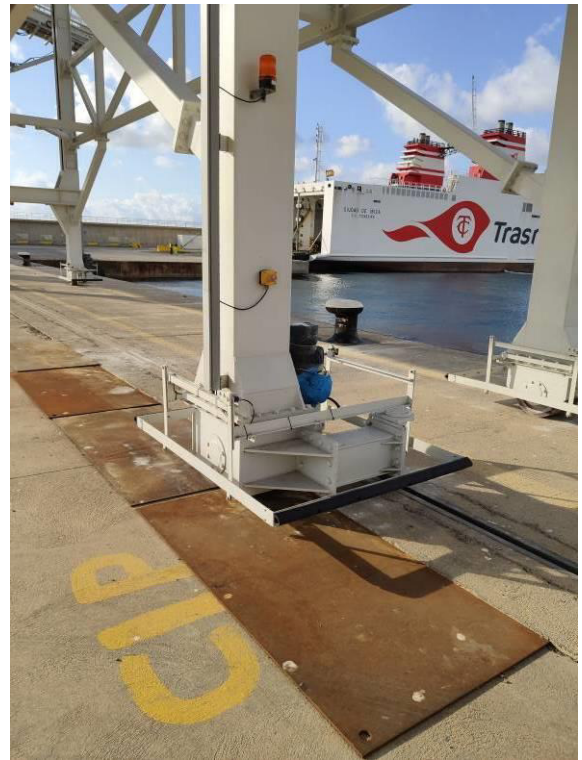
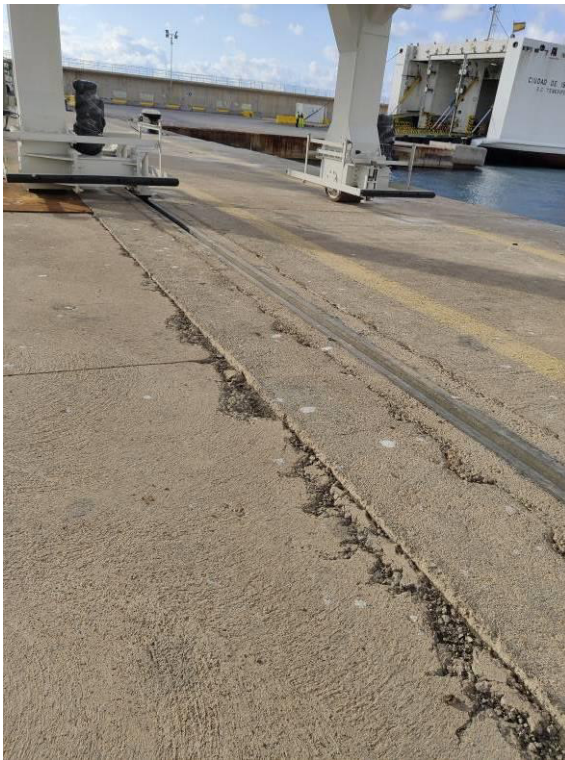

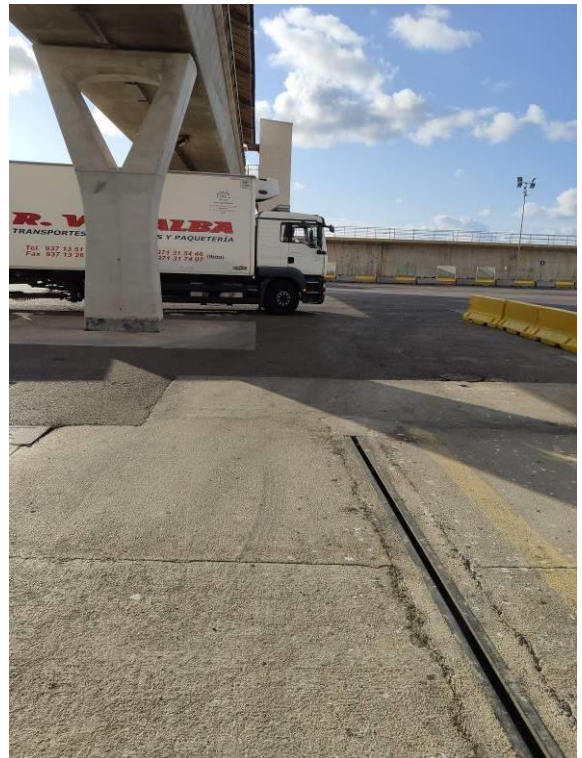

AUTORIDAD PORTUARIA DE BALEARES

**RELACIÓN DE UNIDADES, ESPECIFICACIONES
Y VALORACIÓN**

PARA EL

**“ACONDICIONAMIENTO ESTRUCTURAL DEL CARRIL DE
RODADURA DE LA PASARELA MÓVIL Nº5 DEL MUELLE
RIBERA BOTAFOC EN EL PUERTO DE EIVISSA”**

ANEJO Nº 4

JUSTIFICACIÓN DE PRECIOS

ANEJO Nº 04: JUSTIFICACIÓN DE PRECIOS

INDICE

1.	COSTES DE LA MANO DE OBRA.....	2
2.	COSTES DE MAQUINARIA	2
3.	COSTES DE LOS MATERIALES A PIE DE OBRA.....	2
4.	CÁLCULO DE COEFICIENTE “K” DE LOS COSTES INDIRECTOS.....	3
4.1.	PERSONAL ADSCRITO A LAS OBRAS.....	3
4.2.	INSTALACIONES DE OBRA.....	3
4.3.	CÁLCULO DE COEFICIENTE “K” DE LOS COSTES INDIRECTOS.....	3
5.	COMPOSICIÓN DE LOS PRECIOS UNITARIOS.....	4
6.	MATERIALES, MANO DE OBRA Y MAQUINARIA.....	4
6.1.	MANO DE OBRA.....	4
6.2.	MATERIALES.....	10
6.3.	MAQUINARIA.....	10
6.4.	OTROS.....	11
7.	JUSTIFICACIÓN DE PRECIOS	11

1. COSTES DE LA MANO DE OBRA

Para la deducción de los costes de la mano de obra aplicar en el presente proyecto se ha tenido en cuenta cuanto se dice en la O.M. de 27 de abril de 1971 y modificación de 21 de mayo de 1979.

El coste horario de la mano de obra viene definido por la fórmula:

$$C = (1 + K) A + B$$

en la que:

C = Coste horario en euros hora.

K = Coeficiente medio en tanto por uno que recoge los siguientes conceptos:

- Jornales percibidos y no trabajados: ausencias justificadas, días de enfermedad, gratificaciones de Navidad y Julio, justificación de los beneficios de la empresa cuanto éstos constituyen remuneración directa con carácter de salario.
- Indemnización por despido y muerte natural.
- Seguridad Social, Formación profesional cuota sindical y seguro de accidentes.
- Aquellos otros conceptos que con posterioridad a esta orden tengan carácter de coste y que a juicio de la Comisión de Revisión de Precios del Ministerio deberán incluirse, modificaciones e incluso suprimirse por razón de disposiciones que así lo estipulen.

A = En euros/hora en la base de cotización al Régimen General de la Seguridad Social y Formación profesional vigente.

B = En euros/hora es la cantidad que completa el coste horario y recoge los pluses de Convenio Colectivo, Ordenanza Laboral, normas de obligado cumplimiento y pluses de gratificación voluntaria no comprendido en el coeficiente K, incluidas en sus repercusiones.

2. COSTES DE MAQUINARIA

El plazo de ejecución de las obras, y la magnitud del presupuesto, parecen aconsejar que, en principio, se deseché por antieconómica, la adquisición de maquinaria destinada exclusivamente a la ejecución de las obras que comprende el presente Proyecto.

De acuerdo con esta idea, se ha solicitado información de las diferentes casas que, en las proximidades del lugar de ubicación de las obras, se dedican al alquiler de maquinaria de las características necesarias para estos trabajos. El resultado de esta información ha confirmado los supuestos, ya que los precios ofrecidos son más bajos que los que en este servicio se conocen y se han deducido para obras similares en el caso de utilización de maquinaria propiedad del Contratista. Una vez recogido de entre todos ellos el más ventajoso para la obra, éste es el que se adopta para la composición de los precios unitarios, reflejándose su valor en el cuadro que se inserta a continuación.

El coste por hora de trabajo incluye la parte proporcional del tiempo en que la máquina debe estar parada por exigencias en la organización de éstos mismos. Por tanto, en la composición de los precios unitarios ni se tienen presentes, ni se valoran los tiempos en que la respectiva máquina está parada.

3. COSTES DE LOS MATERIALES A PIE DE OBRA

Puesto que los costes obtenidos de los materiales a pie de obra son de uso común en la zona, se inserta a continuación un Cuadro-Resumen de dichos costes, al amparo de lo establecido en la O.M. de Obras Públicas de 14 de Marzo de 1969, en su apartado 1.2.

El precio a pie de obra de cada material es el resultante de sumar al coste en almacén suministrador, el importe correspondiente a Carga, Descarga y Transporte.

4. CÁLCULO DE COEFICIENTE “K” DE LOS COSTES INDIRECTOS

4.1. PERSONAL ADSCRITO A LAS OBRAS

La dedicación de personal prevista, por categorías, junto con su coste mensual es la siguiente:

Tabla 1. Coste de personal técnico y administrativo adscrito a las obras.

Personal	Coste mensual (€/mes)	Rendimiento (Dedicación/mes)	Nº meses	Subtotal (€)
Jefe de Obra	9.462,14 €	0,05	3	1.419,32
Encargado General	5.819,27 €	0,3	3	5.237,3
Subtotal				6.656,62 €

4.2. INSTALACIONES DE OBRA

Para una obra de las características de este proyecto, las instalaciones mínimas de que hay que dotarla son las siguientes, junto con su coste aproximado:

Tabla 2. Coste de instalaciones de obra

Instalaciones	Superficie (m ²)	Coste mensual (€)	Nº meses	Subtotal (€)
Aseos	10	150	3	450
Almacén	15	150	3	450
Subtotal				900 €

4.3. CÁLCULO DE COEFICIENTE “K” DE LOS COSTES INDIRECTOS

Siendo el presupuesto de costes directos en torno a los 147.733,00 euros aproximadamente, el cociente entre los costes indirectos señalados y el presupuesto anterior es:

$$((6.656,62 + 900) / 147.733) * 100 = 5,1\%$$

El porcentaje de imprevistos se toma del 0,9% y el coeficiente K de costes indirectos será:

$$K = 5,1\% + 0,9\% = 6,00\%$$

Se adopta **K = 6%**, como coeficiente de costes indirectos.

A continuación, se calcula el presupuesto de costes directos.

Este cálculo se hace tomando los precios descompuestos, que se adjuntan más adelante, antes de aplicarles el tanto por ciento de indirectos.

5. COMPOSICIÓN DE LOS PRECIOS UNITARIOS

La determinación de los costes de ejecución de las diferentes unidades de obra del presente Proyecto se ajusta a las prescripciones de la Orden Ministerial de 12 de junio de 1968.

El cálculo de todos y cada uno de los precios se basa en la obtención de los “Costes directos” e “indirectos” precisos por aplicación de la fórmula establecida.

$$P_n = (1 + K/100) \times C_n$$

P_n = Precio de ejecución material de la unidad

K = Porcentaje de costes indirectos

C_n = Coste directo de la unidad

6. MATERIALES, MANO DE OBRA Y MAQUINARIA

6.1. MANO DE OBRA

Sección III. Otras disposiciones y actos administrativos.

ADMINISTRACIÓN DE LA COMUNIDAD AUTÓNOMA CONSEJERÍA DE MODELO ECONÓMICO, TURISMO Y TRABAJO

Resolución del consejero de Modelo Económico, Turismo y Trabajo por la que se dispone la inscripción y depósito en el Registro de Convenios Colectivos de las Illes Balears del Acuerdo de la Comisión Negociadora del Convenio colectivo del sector de la Construcción de las Illes Balears en el que se aprueban las tablas salariales para los años 2019, 2020 y 2021 y su publicación en el Boletín Oficial de las Illes Balears (código de convenio 07000335011981).

Sección III. Otras disposiciones y actos administrativos

ADMINISTRACIÓN DE LA COMUNIDAD AUTÓNOMA CONSEJERÍA DE TRABAJO, COMERCIO E INDUSTRIA

Resolución del consejero de Trabajo, Comercio e Industria por la que se dispone la inscripción y depósito en el Registro de Convenios Colectivos de las Illes Balears, y la publicación del Convenio colectivo del sector de la limpieza de edificios y locales de las Illes Balears (exp.: CC_TA_02/107, código de convenio 07000535011982)

III. OTRAS DISPOSICIONES

MINISTERIO DE EMPLEO Y SEGURIDAD SOCIAL

Resolución de 25 de enero de 2018, de la Dirección General de Empleo, por la que se registra y publica el Convenio colectivo del sector de la jardinería.

Sección III. Otras disposiciones y actos administrativos

ADMINISTRACIÓN DE LA COMUNIDAD AUTÓNOMA CONSEJERÍA DE TRABAJO, COMERCIO E INDUSTRIA

Resolución del consejero de Trabajo, Comercio e Industria por la que se dispone la inscripción y depósito en el Registro de Convenios Colectivos de las Illes Balears del Acta de la Comisión Paritaria del Convenio colectivo del sector del metal de las Illes Balears de modificación de las tablas salariales y su publicación en el Boletín Oficial de las Illes Balears (código de convenio 07000755011981)

6.1.1. SALARIO BASE

Partimos de los datos vigentes que aparecen en el Convenio Colectivo del sector de la Construcción de las Illes Balears, publicado en el BOIB del 31 de agosto de 2019 para 2021, prorrogados para el 2022, que son:

GRUPOS PROFESIONALES	ANEXO I NIVELES RETRIBUTIVOS	TABLA SALARIAL 2021			
		CATEGORIA PROFESIONAL	SALARIO BASE MENSUAL	GRATIFICACIONES Y VACACIONES	SALARIO ANUAL
		A) PERSONAL TÉCNICO SUPERIOR			
7	II	Arquitecto e Ingeniero superiores	3.813,90 €	3.886,08 €	53.611,17 €

		B) PERSONAL TÉCNICO MEDIO			
		Arquitecto e ingenieros técnicos, técnico titulado de Topografía	2.963,13 €	3.019,20 €	41.652,04 €
		C) PERSONAL TÉCNICO NO TITULADO			
5	IV	Encargado General	2.335,24 €	2.379,50 €	32.826,10 €
		F) ADMINISTRATIVOS DE OBRA	DIARIO		
3	IX	Auxiliar, Técnico, Administrativo de obra	46,95 €	1.434,51 €	20.030,10 €
		G) OPERARIOS			
4	VIII	Oficial de 1ª	52,36 €	1.600,49 €	22.341,05 €
3	IX	Oficial de 2ª	46,39 €	1.417,96 €	19.795,05 €
2	X	Ayudante	44,94 €	1.374,60 €	19.177,35 €
2	XI	Peón especialista	43,46 €	1.328,09 €	18.543,38 €
1	XII	Peón	41,98 €	1.283,01 €	17.913,68 €
2	X	Vigilante	44,82 €	1.375,55 €	19.142,44 €

		Plus extrasalarial: 2,68 €
		Plus herramientas: 7,19 €
		Plus prendas trabajo (3 a 6 meses de antigüedad): 31,81 €
		Plus prendas trabajo (más de 6 meses de antigüedad): 63,73 €
		Dieta: 29,42 €
		½ Dieta: 7,07 €

Partimos de los datos vigentes que aparecen en el Convenio colectivo del sector de la limpieza de edificios y locales de les Illes Balears, publicado en el BOIB del 5 de enero de 2019 para 2021, prorrogados para el 2022, que son:

		CATEGORIA PROFESIONAL	SALARIO BASE MENSUAL (2021)	GRATIFICACIONES Y VACACIONES	SALARIO ANUAL
		Oficial Oficios Varios	1.136,72 €		
		Ayudante Oficios Varios	1.032,79 €		

Partimos de los datos vigentes que aparecen en el Convenio colectivo del sector de jardinería, publicado en el BOIB del 9 de febrero de 2018 para 2020 (último año publicado), que son:

		CATEGORIA PROFESIONAL	SALARIO BASE MENSUAL (2020)	GRATIFICACIONES Y VACACIONES	SALARIO ANUAL
		Oficial Jardinero	1.206,65 €		
		Peón	1.027,56 €		

Partimos de los datos vigentes que aparecen en el Convenio colectivo del sector del metal de las Illes Balears, ANEXO V, publicado en el BOIB del 8 de julio de 2017 para 2019 (último año publicado), que son:

GRUPOS PROFESIONALES		CATEGORIA PROFESIONAL	SALARIO BASE MENSUAL/DIA (2019)	COMPLEMENTO SALARIAL	SALARIO ANUAL
5		5.1 Oficial 1ª, Chofer camión	40,55 €	3,44 €	18.081,87 €
		5.4 Oficial 2ª, Chofer turismo	38,65 €	3,29 €	17.233,17 €
6		6.1 Oficial 3ª, Ayudante	36,66 €	3,08 €	16.337,92 €
		6.3 Especialista	35,46 €	3,03 €	15.814,45 €
7		7.2 Chofer moto, peón	34,58 €	2,98 €	15.429,72 €

De las tablas, utilizaremos los valores del SALARIO BASE MENSUAL Y DIARIO.

6.1.2. ABONOS RETENIDOS POR DIAS NO TRABAJADOS

Para obtener este valor hay que tener en cuenta el calendario laboral de 2022.

CALENDARIO LABORAL 2022

ENERO							FEBRERO							MARZO						
L	M	X	J	V	S	D	L	M	X	J	V	S	D	L	M	X	J	V	S	D
					1	2		1	2	3	4	5	6		1	2	3	4	5	6
3	4	5	6	7	8	9	7	8	9	10	11	12	13	7	8	9	10	11	12	13
10	11	12	13	14	15	16	14	15	16	17	18	19	20	14	15	16	17	18	19	20
17	18	19	20	21	22	23	21	22	23	24	25	26	27	21	22	23	24	25	26	27
24	25	26	27	28	29	30	28	28	29	30	31	28	29	30	31					
31																				

ABRIL							MAYO							JUNIO						
L	M	X	J	V	S	D	L	M	X	J	V	S	D	L	M	X	J	V	S	D
				1	2	3						1				1	2	3	4	5
4	5	6	7	8	9	10	2	3	4	5	6	7	8	6	7	8	9	10	11	12
11	12	13	14	15	16	17	9	10	11	12	13	14	15	13	14	15	16	17	18	19
18	19	20	21	22	23	24	16	17	18	19	20	21	22	20	21	22	23	24	25	26
25	26	27	28	29	30	23	24	25	26	27	28	29	27	28	29	30				
							30	31												

JULIO							AGOSTO							SEPTIEMBRE						
L	M	X	J	V	S	D	L	M	X	J	V	S	D	L	M	X	J	V	S	D
				1	2	3	1	2	3	4	5	6	7				1	2	3	4
4	5	6	7	8	9	10	8	9	10	11	12	13	14	5	6	7	8	9	10	11
11	12	13	14	15	16	17	15	16	17	18	19	20	21	12	13	14	15	16	17	18
18	19	20	21	22	23	24	22	23	24	25	26	27	28	19	20	21	22	23	24	25
25	26	27	28	29	30	31	29	30	31	26	27	28	29	30						

OCTUBRE							NOVIEMBRE							DICIEMBRE						
L	M	X	J	V	S	D	L	M	X	J	V	S	D	L	M	X	J	V	S	D
					1	2		1	2	3	4	5	6				1	2	3	4
3	4	5	6	7	8	9	7	8	9	10	11	12	13	5	6	7	8	9	10	11
10	11	12	13	14	15	16	14	15	16	17	18	19	20	12	13	14	15	16	17	18
17	18	19	20	21	22	23	21	22	23	24	25	26	27	19	20	21	22	23	24	25
24	25	26	27	28	29	30	28	29	30	26	27	28	29	30	31					
31																				

- Los días que son sábado y domingo al año (50 sábados y 52 domingos), que no serán trabajados y sí pagados,
 - Los días que son fiesta abonable, para 2022:
 - 8 días no laborables
 - 2 festivos locales
 - 12 festivos nacionales y autonómicos que suponen un total de 22 fiestas abonables.
 - Las vacaciones de 1 mes = 30 días menos sábados y domingos (8 días) = 22 días
 - Se consideran 4 días perdidos por inclemencias del tiempo, 4 por licencias varias y representación de trabajadores y 15 días por enfermedad y/o accidente.
 - Vacaciones de navidad y verano, que serán los 2 meses de paga extra = 60 días
- Por tanto:

	Días perdidos	Días abonados	Porcentajes
D	52	52	26,80%
S	50	50	25,77%
F	24	24	12,37%
V	22	22	11,34%
I	4	4	2,06%
L	4	4	2,06%
E	15	15	7,73%
NyV		60	30,93%

			119,07%
	171	231	
Días efectivos año	194	días	
Días abonados año	425	días	

Días efectivos trabajados al año = 365-171 = 194 días

Días abonados al año = 194+231 = 425 días

Con esto, se obtiene un porcentaje que hay que aplicar al SALARIO BASE (119,07 %) para tener en cuenta los abonos retenidos por días no trabajados:

ABONOS RETENIDOS POR DÍAS NO TRABAJADOS = SALARIO BASE x 1,1907

A partir de aquí, los porcentajes correspondientes a SEGURIDAD SOCIAL Y ACCIDENTES, GASTOS GENERALES EMP. NO FACTURABLES E INDEMNIZACION POR CESE FIJO DE OBRA, se calcularán tomando como base la suma entre el SALARIO BASE + ABONOS RETENIDOS POR DÍAS NO TRABAJADOS.

6.1.3. SEGURIDAD SOCIAL Y ACCIDENTES + FUNDACIÓN LABORAL DE LA CONSTRUCCIÓN

Contingencias Comunes	23,600%
Desempleo	6,700%
Fondo de garantía salarial	0,200%
Formación profesional	0,600%
Incapacidad laboral transitoria	4,100%
Incapacidad permanente y muerte	3,500%
	<hr/>
	38,700%
Fundación Laboral de la Construcción	0,350%
	<hr/>
	39,050%

La Fundación Laboral de la Construcción es una fundación privada sin ánimo de lucro creada en 1992 por las entidades más representativas del sector de la construcción. Entre sus finalidades se encuentra el fomento de la formación profesional, la mejora de la salud laboral y seguridad en el trabajo, el fomento del empleo y expedición de una cartilla profesional. En la actualidad la FLC está constituida en 17 Comisiones Territoriales, que cubren todo el territorio nacional, a excepción de Asturias que cuenta con su propia Fundación.

La Fundación es, por tanto, el instrumento que el sector ha creado para la mejora de la formación, la seguridad y salud laboral y el empleo y pretende garantizar que cualquier empresa o trabajador del sector de la construcción tenga próximo a su domicilio o lugar de trabajo la asistencia de la Fundación.

El IV Convenio General del Sector de la Construcción (BOE 17.08.2007) refuerza la labor de la Fundación Laboral y le encomienda nuevas funciones, como la implantación en España de la nueva Tarjeta Profesional de la Construcción (TPC).

Por ello, el mismo Convenio establece aumentar la dotación económica de la entidad, incrementando progresivamente el porcentaje de la cuota empresarial.

El VI Convenio General del Sector de la Construcción (BOE 26.09.2017) establece que el porcentaje para el cálculo de las cuotas a pagar a la Fundación Laboral de la Construcción se mantiene en el 0,35%

6.1.4. INDEMNIZACIÓN POR CESE FIJO DE OBRA

Según el Artículo 24: Contrato fijo de obra, del Convenio General del Sector de la Construcción:

1 – La Disposición Adicional Tercera del Real Decreto Legislativo 2/2015, de 23 de octubre, por el que se aprueba el texto refundido de la Ley del Estatuto de los Trabajadores y la Ley 32/2006, de 18 de octubre, Reguladora de la Ley de la Subcontratación en el Sector de la Construcción otorga a la negociación colectiva de ámbito estatal la facultad de adaptar al sector de la construcción el contrato de obra o servicio determinado regulado con carácter general en el artículo 15 del E.T.

De acuerdo con ello la indicada adaptación se realiza mediante el presente contrato que, además de los restantes caracteres que contiene, regula de forma específica el artículo 15.1.a) y 5 y el artículo 49.c) del E.T. para el sector de la construcción.

2 – Este contrato se concierta con carácter general para una sola obra, con independencia de su duración, y terminará cuando finalicen los trabajos del oficio y categoría del trabajador en dicha obra. Su formalización se hará siempre por escrito.

Por ello y con independencia de su duración, no será de aplicación lo establecido en el párrafo primero del artículo 15.1 a) del E.T., continuando manteniendo los trabajadores la condición de «fijos de obra», tanto en estos casos como en los supuestos de sucesión empresarial del 44 del E.T. o de subrogación regulado en el artículo 27 del presente Convenio General.

3 – Sin embargo, manteniéndose el carácter de único contrato, el personal fijo de obra, sin perder dicha condición de fijo de obra, podrá prestar servicios a una misma empresa en distintos centros de trabajo de una misma provincia siempre que exista acuerdo expreso para cada uno de los distintos centros sucesivos, durante un periodo máximo de 3 años consecutivos, salvo que los trabajos de su especialidad en la última obra se prolonguen más allá de dicho término, suscribiendo a tal efecto el correspondiente documento según el modelo que figura en el Anexo II y devengando los conceptos compensatorios que correspondan por sus desplazamientos.

En este supuesto y con independencia de la duración total de la prestación, tampoco será de aplicación lo establecido tanto en el apartado 1.a) párrafo primero del artículo 15 del E.T. como en el apartado 5, continuando manteniendo los trabajadores, como se ha indicado, la condición de «fijos de obra».

4 – Teniendo en cuenta la especial configuración del sector de la construcción y sus necesidades, sobre todo en cuanto a la flexibilidad en la contratación y la estabilidad en el empleo del sector mejorando la seguridad y salud en el trabajo así como la formación de los trabajadores, conforme a lo establecido en la Disposición Adicional Tercera del Real Decreto Legislativo 2/2015, de 23 de octubre, por el que se aprueba el texto refundido de la Ley del Estatuto de los Trabajadores no se producirá sucesión de contratos por la concertación de diversos contratos fijos de obra para diferentes puestos de trabajo en el sector, teniendo en cuenta la definición de puesto de trabajo dada en el artículo 22 del presente Convenio, y por tanto no será de aplicación lo dispuesto en el párrafo 5.º del artículo 15 del E.T.

5 – Por lo tanto, la contratación, con o sin solución de continuidad, para diferente puesto de trabajo mediante dos o más contratos fijos de obra con la misma empresa o grupo de empresas en el periodo y durante el plazo establecido en el artículo 15.5 del E.T., no comportará la adquisición de la condición establecida en dicho precepto.

A tal efecto nos encontramos ante puestos de trabajo diferentes cuando se produce la modificación en alguno de los factores determinados en el artículo 22 del presente Convenio.

La indicada adquisición de condición tampoco operará en el supuesto de producirse bien la sucesión empresarial establecida en el artículo 44 del E.T. o la subrogación recogida en el artículo 27 del presente Convenio.

6 – El cese de los trabajadores deberá producirse cuando la realización paulatina de las correspondientes unidades de obra, hagan innecesario el número de los contratados para su ejecución, debiendo reducirse este de acuerdo con la disminución real del volumen de obra realizada. Este cese deberá comunicarse por escrito al trabajador con una antelación de 15 días naturales. No obstante, el empresario podrá sustituir este preaviso por una indemnización equivalente a la cantidad correspondiente a los días de preaviso omitidos calculada sobre los conceptos salariales de las tablas del Convenio aplicable, todo ello sin perjuicio de la notificación escrita del cese. La citada indemnización deberá incluirse en el recibo de salario con la liquidación correspondiente al cese.

7 – Si se produjera la paralización temporal de una obra por causa imprevisible para el empresario y ajena a su voluntad, tras darse cuenta por la empresa a la representación de los trabajadores del centro o, en su defecto, a la Comisión Paritaria Provincial, operarán la terminación de obra y cese previsto en el apartado precedente, a excepción del preaviso. La representación de los trabajadores del centro o, en su defecto, la Comisión Paritaria Provincial, dispondrá, en su caso, de un plazo máximo improrrogable de una semana para su constatación a contar desde la notificación.

El empresario contrae también la obligación de ofrecer de nuevo un empleo al trabajador cuando las causas de paralización de la obra hubieran desaparecido. Dicha obligación se entenderá extinguida cuando la paralización se convierta, en definitiva. Previo acuerdo entre las partes, el personal afectado por esta terminación de obra podrá acogerse a lo regulado en el apartado 3 de este artículo.

Este supuesto no será de aplicación en el caso de paralización por conflicto laboral.

8 – En todos los supuestos regulados en los apartados anteriores, y según lo previsto en la Disposición Adicional Tercera del Real Decreto Legislativo 2/2015, de 23 de octubre, por el que se aprueba el texto refundido de la Ley del Estatuto de los Trabajadores y el artículo 49.1.c) del E.T., se establece una indemnización por cese del 7 por ciento calculada sobre

los conceptos salariales de las tablas del Convenio aplicables devengados durante la vigencia del contrato, y siempre y en todo caso, respetando la cuantía establecida en el citado artículo 49.1 c) del E.T.

Por tanto, tendremos la BASE (obtenida al sumar el Salario Base+ abonos retenidos por días no trabajados) a la que habrá que sumar el porcentaje de SEGURIDAD SOCIAL Y ACCIDENTES + FUNDACIÓN LABORAL DE LA CONSTRUCCIÓN (39,05%), y el porcentaje de INDEMNIZACIÓN POR CESE FIJO DE OBRA (7%)

BASE + (0,3905 x BASE) + (0,07 x BASE)

6.1.5. INDEMNIZACIONES Y PLUSES

Según datos publicados en el Convenio, los valores que hay que añadir a la suma anterior son los siguientes:

- Plus extrasalarial: 2,68 €, (valor por día)

- Plus herramientas: 7,19 €, compensación por el importe de las herramientas manuales que aporta el trabajador, aplicable únicamente al Oficial 1ª, Oficial 2ª y Ayudante (valor por mes de trabajo, o en su caso, la parte proporcional en función de los días trabajados durante el mes).
(En el Convenio de la Construcción de les Illes Balears no especifica a qué categorías profesionales hay que añadir el plus de herramientas, pero en la mayoría de Convenios de otras provincias los asigna únicamente a las 3 categorías citadas anteriormente, por lo que se puede extrapolar dicho criterio)

- Plus prendas trabajo (3 a 6 meses): 31,81 €.

- Plus prendas trabajo (desde 6 meses): 63,73 € (valor anual, hay que dividirlo entre 365 días)

- Dieta: 29,42 €.

- ½ Dieta: 7,07 €.

La suma total del valor obtenido anteriormente + (plus extrasalarial*12 meses/365) + (plus herramientas*12/231) + (plus prendas trabajo/365) nos da la cantidad que cobra cada trabajador por jornada, dividiendo esta cantidad entre 8 horas obtenemos el valor buscado.

6.1.6. TABLA SALARIAL 2022

NIVEL PROFESIONAL	V	VII	VIII	IX	X	XI	XII	XIII	XIV	
DENOMINACIÓN	JEFE DE OBRA	TÉC. MEDIO	ENCARGADO	OFICIAL 1(*)	OFICIAL 2(*)	AYUDANTE (*)	PEÓN ESPEC.(*)	PEÓN ORDIN.(*)	VIGILANTE	ADMINISTRATIVO
1. SALARIO BASE										
1.1 Día	127,13€	98,77€	77,84€	52,36€	46,39€	44,94€	43,46€	41,98€	44,82€	46,95€
2. ABONOS RETENIDOS POR DÍAS NO TRABAJADOS										
2.1 Atrasos	151,37€	117,61€	92,69€	62,35€	55,24€	53,51€	51,75€	49,99€	53,37€	55,90€
Suma y sigue	278,50€	216,38€	170,53€	114,71€	101,63€	98,45€	95,21€	91,97€	98,19€	102,85€
3. SEGURIDAD SOCIAL Y ACCIDENTES + FLC	108,76€	84,50€	66,59€	44,79€	39,69€	38,44€	37,18€	35,91€	38,34€	40,16€
4. INDEMNIZACIÓN POR CESE FIJO DE OBRA	19,50€	15,15€	11,94€	8,03€	7,11€	6,89€	6,66€	6,44€	6,87€	7,20€
Suma	406,75€	316,02€	249,05€	167,53€	148,43€	143,79€	139,05€	134,32€	143,40€	150,22€
5. PLUS EXTRASALARIAL	2,68€	2,68€	2,68€	2,68€	2,68€	2,68€	2,68€	2,68€	2,68€	2,68€
5.1 Atrasos										
6. PRENDAS DE TRABAJO	63,73€	63,73€	63,73€	63,73€	63,73€	63,73€	63,73€	63,73€	63,73€	63,73€
6.1 Atrasos										
Año = 365 días	0,18€	0,18€	0,18€	0,18€	0,18€	0,18€	0,18€	0,18€	0,18€	0,18€
7. DESGASTE DE HERRAMIENTAS				7,19€	7,19€	7,19€	7,19€	7,19€		
7.1 Atrasos										
Año = 12 meses/231 días				0,37€	0,37€	0,37€	0,37€	0,37€		
Suma total	409,62€	318,88€	251,92€	170,76€	151,66€	147,02€	142,29€	137,55€	146,26€	153,08€
Incremento sobre la base del convenio del 5%	20,48€	15,94€	12,60€	8,54€	7,58€	7,35€	7,11€	6,88€	7,31€	7,65€
8. A FACTURAR										
8.1 Por jornada	430,10€	334,83€	264,51€	179,30€	159,24€	154,37€	149,40€	144,43€	153,58€	160,73€
8.2 Por hora	53,76€	41,85€	33,06€	22,41€	19,91€	19,30€	18,68€	18,05€	19,20€	20,09€
8.3 Por mes	9.462,14€	7.366,16€	5.819,27€						3.378,71€	3.536,13€

(*) Únicamente para los oficios de Encofrador, Carpintero de madera y Albañilería

DENOMINACIÓN	OFICIAL LIMPIEZA	AYUDANTE LIMPIEZA	OFICIAL JARDINERO	PEÓN JARDINERÍA	OFICIAL 1(*)	OFICIAL 2(*)	AYUDANTE(*)	ESPECIALISTA(*)	PEÓN ORDINARIO(*)
1. SALARIO BASE									
1.1 Día	37,89€	34,43€	40,22€	34,25€	40,55€	38,65€	36,66€	35,46€	34,58€
2. ABONOS RETENIDOS POR DÍAS NO TRABAJADOS	45,12€	40,99€	47,89€	40,78€	48,28€	46,02€	43,65€	42,22€	41,17€
Suma y sigue	83,01€	75,42€	88,11€	75,04€	88,83€	84,67€	80,31€	77,68€	75,75€
3. SEGURIDAD SOCIAL Y ACCIDENTES + FLC	32,41€	29,45€	34,41€	29,30€	34,69€	33,06€	31,36€	30,33€	29,58€
4. INDEMNIZACIÓN POR CESE FIJO DE OBRA	5,81€	5,28€	6,17€	5,25€	6,22€	5,93€	5,62€	5,44€	5,30€
Suma	121,23€	110,15€	128,69€	109,59€	129,74€	123,66€	117,29€	113,45€	110,64€
5. PLUS EXTRASALARIAL					3,44€	3,29€	3,08€	3,03€	2,98€
5.1 Atrasos									
6. PRENDAS DE TRABAJO					63,73€	63,73€	63,73€	63,73€	63,73€
6.1 Atrasos									
Año = 365 días					0,18€	0,18€	0,18€	0,18€	0,18€
7. DESGASTE DE HERRAMIENTAS					7,19€	7,19€	7,19€	7,19€	7,19€
7.1 Atrasos									
Año = 12 meses/231 días					0,37€	0,37€	0,37€	0,37€	0,37€
Suma total	121,23€	110,15€	128,69€	109,59€	133,74€	127,51€	120,93€	117,04€	114,18€
Incremento sobre la base del convenio del 5%	6,06€	5,51€	6,43€	5,48€	6,69€	6,38€	6,05€	5,85€	5,71€
8. A FACTURAR									
8.1 Por jornada	127,29€	115,66€	135,12€	115,07€	140,42€	133,88€	126,98€	122,89€	119,88€
8.2 Por hora	15,91€	14,46€	16,89€	14,38€	17,55€	16,74€	15,87€	15,36€	14,99€

(*) Para todos los oficios, salvo para los de Encofrador, Carpintero de madera y Albañilería

6.1.7. COSTE MANO DE OBRA

A012H000	Oficial/a 1a electricista	h	17,55
A013H000	Ayudante electricista	h	15,87
A0120000	Oficial/a 1a	h	22,41
A0122000	Oficial/a 1a albañil	h	22,41
A0124000	Oficial/a 1a ferrallista	h	17,55
A012N000	Oficial 1a de obra pública	h	22,41
A0134000	Ayudante/a ferrallista	h	15,87
A0140000	Peón/a	h	18,05
A0150000	Peón/a especialista	h	18,68

6.2. MATERIALES

B065Z802	Hormigón HA-30/B/20/XS1	m3	187,00
B06NLA2G	Hormigón limpieza HL-150/P/20	m3	110,50
B0710250	Mort.albañilería M5,granel,(G) UNE-EN 998-2	t	47,15
B090Z001	Adhesivo res.epoxi resistente a ambientes marinos	ml	63,00
BOA14200	Alambre recocido,D=1,3mm	kg	2,18
BOB2A000	Acero b/corregada B500S	kg	1,82
BDDZ5DE0	Marco cuadr.,+tapa,fund.dúctil parquetta paso D=700mm,E600	u	406,99

BG22TP10	Tubo curvable corrugado PE, doble capa, DN=160mm, 40J, 450N, p/canal.	m	4,89
----------	---	---	------

6.3. MAQUINARIA

C1105A00	Retroexcavadora con martillo rompedor	h	68,34
C110A0G0	Depósito aire comprimido, 180m ³ /h	h	2,93
C110U070	Equipo máquina sierra disco diamante p/cortar	h	14,61
C1311120	Pala cargadora s/, mediana, s/, neumáticos 117kW	h	47,19
C1311440	Pala cargadora s/neumáticos 15-20t	h	89,49
C1313330	Retroexcavadora sobre neumáticos de 8 a 10 t	h	50,00
C1501800	Camión transp. 12 t	h	30,03
C1701100	Camión bomba hormigonar	h	155,18
C200F000	Máquina taladradora	h	3,70
C200V000	Eq.inyec.man.resinas	h	1,59

6.4. OTROS

B2RAZ003	Canón de transporte de escombros limpio a gestor	t	6,74
B2RAZ004	Canón de transporte de tierras de excavación a vertedero	m ³	2,00

7. Justificación de precios

El contratista no puede, bajo ningún concepto de error u omisión en estos detalles, reclamar modificación alguna en los precios señalados en esta Justificación de Precios.

Todos los trabajos, medios auxiliares y materiales que sean necesarios para la correcta ejecución y acabado de cualquier unidad de obra, se considerarán incluidos en el precio de la misma, aunque no figuren todos ellos especificados en la descomposición o descripción de los precios.



IDOM

CUADRO DE DESCOMPUESTOS

CÓDIGO	RESUMEN	CANTIDAD UD	PRECIO	SUBTOTAL	IMPORTE
01	ACTUACIONES PREVIAS Y DEMOLICIONES				
01.01	Corte sierra disco pavimento Corte con sierra de disco de pavimento de hormigón. En esta partida se incluyen todos los posibles gastos indirectos subyacentes de la propia partida. También se incluyen todos aquellos materiales, elementos, accesorios, medios (mecánicos, humanos) y recursos necesarios para su total puesta en obra y ayudas de albañilería necesarias para su correcta ejecución, eliminación de restos y limpieza. Además del cumplimiento de las consiguientes medidas de seguridad y salud para la ejecución de los trabajos	m			
A0120000	Oficial/a 1a	0,060 h	22,41	1,34	
A0150000	Peón/a especialista	0,060 h	18,68	1,12	
C110A0G0	Depósito aire comprimido, 180m3/h	0,150 h	2,93	0,44	
C110U070	Equipo máquina sierra disco diamante p/cortar	0,100 h	14,61	1,46	
%0200	Medios auxiliares	0,044 %	2,00	0,09	
	Suma la partida.....				4,45
	Costes indirectos			6%	0,27
	TOTAL PARTIDA				4,72
01.02	Demol.pavimento.,e<=35cm,retro.+mart.rompedor+carga cam. Demolición de pavimento, de hasta 35 cm de espesor con retroexcavadora con martillo rompedor y carga sobre camión. En esta partida se incluyen todos los materiales antes comentados, su correspondiente mano de obra y los posibles gastos indirectos subyacentes de la propia partida. También se incluyen todos aquellos materiales, elementos, accesorios, medios (mecánicos, humanos) y recursos necesarios para su total puesta en obra y ayudas de albañilería necesarias para su correcta ejecución, eliminación de restos y limpieza. Además del cumplimiento de las consiguientes medidas de seguridad y salud para la ejecución de los trabajos.	m2			
C1105A00	Retroexcavadora con martillo rompedor	0,100 h	68,34	6,83	
C1311440	Pala cargadora s/neumáticos 15-20t	0,100 h	89,49	8,95	
%0200	Medios auxiliares	0,158 %	2,00	0,32	
	Suma la partida.....				16,10
	Costes indirectos			6%	0,97
	TOTAL PARTIDA				17,07
01.03	Excavación de zanja y pozo cimentación Excavación de zanja y pozo de hasta 2 m de profundidad, en terreno de tránsito (SPT >50), realizada con retroexcavadora. En esta partida se incluyen todos los materiales antes comentados, su correspondiente mano de obra (colocador + ayudante colocador en caso que se estime necesario) y los posibles gastos indirectos subyacentes de la propia partida. También se incluyen todos aquellos materiales, elementos, accesorios, medios (mecánicos, humanos) y recursos necesarios para su total puesta en obra y su correcta ejecución.	m3			
A0140000	Peón/a	0,135 h	18,05	2,44	
C1313330	Retroexcavadora sobre neumáticos de 8 a 10 t	0,185 h	50,00	9,25	
%0200	Medios auxiliares	0,117 %	2,00	0,23	
	Suma la partida.....				11,92
	Costes indirectos			6%	0,72
	TOTAL PARTIDA				12,64

CUADRO DE DESCOMPUESTOS



CÓDIGO	RESUMEN	CANTIDAD UD	PRECIO	SUBTOTAL	IMPORTE
01.04	Carga y transporte a gestor autorizado para operaciones de reutilización, reciclado o a otras formas de valorización	m3			
	Carga y transporte de residuos a gestor autorizado para operaciones de reutilización, reciclado o a otras formas de valorización, con camión de 12 t, cargado con medios mecánicos, incluso canon. En esta partida se incluyen todos los materiales antes comentados, su correspondiente mano de obra y los posibles gastos indirectos subyacentes de la propia partida. También se incluyen todos aquellos materiales, elementos, accesorios, medios (mecánicos, humanos) y recursos necesarios para su total puesta en obra y ayudas de albañilería necesarias para su correcta ejecución, eliminación de restos y limpieza. Además del cumplimiento de las consiguientes medidas de seguridad y salud para la ejecución de los trabajos.				
C1311120	Pala cargadora s/,mediana,s/,neumáticos 117kW	0,030 h	47,19	1,42	
C1501800	Camión transp.12 t	0,100 h	30,03	3,00	
B2RAZ003	Canón de transporte de escombros limpio a gestor	2,400 t	6,74	16,18	
%0200	Medios auxiliares	0,206 %	2,00	0,41	
	Suma la partida.....				21,01
	Costes indirectos			6%	1,26
	TOTAL PARTIDA				22,27
01.05	Carga y transporte a vertedero de excavación	m3			
	Carga y transporte de residuos a centro gestión de residuo "limpio", con camión de 12 t, cargado con medios mecánicos, incluso canon. En esta partida se incluyen todos los materiales antes comentados, su correspondiente mano de obra y los posibles gastos indirectos subyacentes de la propia partida. También se incluyen todos aquellos materiales, elementos, accesorios, medios (mecánicos, humanos) y recursos necesarios para su total puesta en obra y ayudas de albañilería necesarias para su correcta ejecución, eliminación de restos y limpieza. Además del cumplimiento de las consiguientes medidas de seguridad y salud para la ejecución de los trabajos.				
C1311120	Pala cargadora s/,mediana,s/,neumáticos 117kW	0,030 h	47,19	1,42	
C1501800	Camión transp.12 t	0,100 h	30,03	3,00	
B2RAZ004	Canón de transporte de tierras de excavación a vertedero	1,000 m3	2,00	2,00	
%0200	Medios auxiliares	0,064 %	2,00	0,13	
	Suma la partida.....				6,55
	Costes indirectos			6%	0,39
	TOTAL PARTIDA				6,94



CUADRO DE DESCOMPUESTOS

CÓDIGO	RESUMEN	CANTIDAD UD	PRECIO	SUBTOTAL	IMPORTE
02	OBRA CIVIL				
02.01	Capa limpieza+nivel. e=10cm,HL-150/P/20/camión	m2			
	Capa de limpieza y nivelación de 10 cm de espesor de hormigón HL-150/P/20 de consistencia plástica y tamaño máximo del árido 20 mm, vertido desde camión. En esta partida se incluyen todos los posibles gastos indirectos subyacentes de la propia partida. También se incluyen todos aquellos materiales, elementos, accesorios, medios (mecánicos, humanos) y recursos necesarios para su total puesta en obra y ayudas de albañilería necesarias para su correcta ejecución, eliminación de restos y limpieza. Además del cumplimiento de las consiguientes medidas de seguridad y salud para la ejecución de los trabajos.				
A0122000	Oficial/a 1a albañil	0,150 h	22,41	3,36	
A0140000	Peón/a	0,250 h	18,05	4,51	
B06NLA2G	Hormigón limpieza HL-150/P/20	0,110 x1,05 m3	110,50	12,76	
%0200	Medios auxiliares	0,206 %	2,00	0,41	
	Suma la partida.....				21,04
	Costes indirectos			6%	1,26
	TOTAL PARTIDA				22,30
02.02	Hormigón para elementos estructurales y de cimentación, HA-30/B/20/XS1	m3			
	Hormigón para elementos estructurales y de cimentación, HA-30/B/20/XS1, de consistencia blanda y tamaño máximo del árido 20 mm, vertido desde camión. En esta partida se incluyen todos los posibles gastos indirectos subyacentes de la propia partida. También se incluyen todos aquellos materiales, elementos, accesorios, medios (mecánicos, humanos) y recursos necesarios para su total puesta en obra y ayudas de albañilería necesarias para su correcta ejecución, eliminación de restos y limpieza. Además del cumplimiento de las consiguientes medidas de seguridad y salud para la ejecución de los trabajos.				
A0140000	Peón/a	0,300 h	18,05	5,42	
B065Z802	Hormigón HA-30/B/20/XS1	1,050 m3	187,00	196,35	
C1701100	Camión bomba hormigonar	0,080 h	155,18	12,41	
%0200	Medios auxiliares	2,142 %	2,00	4,28	
	Suma la partida.....				218,46
	Costes indirectos			6%	13,11
	TOTAL PARTIDA				231,57
02.03	Armadura zanjas y pozos AP500S barras corrugadas	kg			
	Suministro y colocación de armadura de zanjas y pozos AP500 S de acero en barras corrugadas B500S de límite elástico >= 500 N/mm2. En esta partida se incluyen todos los posibles gastos indirectos subyacentes de la propia partida. También se incluyen todos aquellos materiales, elementos, accesorios, medios (mecánicos, humanos) y recursos necesarios para su total puesta en obra y ayudas de albañilería necesarias para su correcta ejecución, eliminación de restos y limpieza. Además del cumplimiento de las consiguientes medidas de seguridad y salud para la ejecución de los trabajos.				
A0124000	Oficial/a 1a ferrallista	0,008 h	17,55	0,14	
A0134000	Ayudante/a ferrallista	0,010 h	15,87	0,16	
B0A14200	Alambre recocido,D=1,3mm	0,005 x1,02 kg	2,18	0,01	
D0B2Z001	Acero b/corrug.obra y manipulado taller B500S	1,050 kg	2,10	2,21	
%0200	Medios auxiliares	0,025 %	2,00	0,05	
	Suma la partida.....				2,57
	Costes indirectos			6%	0,15
	TOTAL PARTIDA				2,72

CUADRO DE DESCOMPUESTOS



CÓDIGO	RESUMEN	CANTIDAD UD	PRECIO	SUBTOTAL	IMPORTE
02.04	Perforación e inyectado continuo de adhesivo de aplicación unilateral de resinas Perforación en estructura de hormigón armado e inyectado continuo de adhesivo de aplicación unilateral de resinas resistente a ambientes marinos para uso estructural, tipo RE500V3 de HILTI o equivalente para el anclaje de pernos de 32 mm de diámetro. En esta partida se incluyen todos los posibles gastos indirectos subyacentes de la propia partida. También se incluyen todos aquellos materiales, elementos, accesorios, medios (mecánicos, humanos) y recursos necesarios para su total puesta en obra y ayudas de albañilería necesarias para su correcta ejecución, eliminación de restos y limpieza. Además del cumplimiento de las consiguientes medidas de seguridad y salud para la ejecución de los trabajos.	u			
A0150000	Peón/a especialista	0,450 h	18,68	8,41	
B090Z001	Adhesivo res.epoxi resistente a ambientes marinos	0,550 ml	63,00	34,65	
C200F000	Máquina taladradora	0,400 h	3,70	1,48	
C200V000	Eq.inyec.man.resinas	0,200 h	1,59	0,32	
%0200	Medios auxiliares	0,449 %	2,00	0,90	
	Suma la partida.....				45,76
	Costes indirectos			6%	2,75
	TOTAL PARTIDA				48,51
02.05	Retirada y recolocación de tapa y marco de servicios Retirada de marco y tapa de registro de servicios mediante medios mecánicos, acopio en obra y posterior recolocación. Incluye ayudas de albañilería y material necesario para su reinstalación. En esta partida se incluyen todos los materiales antes comentados, su correspondiente mano de obra (colocador + ayudante colocador en caso que se estime necesario) y los posibles gastos indirectos subyacentes de la propia partida. También se incluyen todos aquellos materiales, elementos, accesorios, medios (mecánicos, humanos) y recursos necesarios para su total puesta en obra y su correcta ejecución.	u			
	Sin descomposición				251,42
	Costes indirectos			6%	15,09
	TOTAL PARTIDA				266,51
02.06	Tubo curvable corrugado polietileno,doble capa,DN=160mm Suministro e instalación en canalización existente de tubo curvable corrugado de polietileno, de doble capa, lisa la interior y corrugada la exterior, de 160 mm de diámetro nominal, con hilo guía incorporado. En esta partida se incluyen todos los materiales antes comentados, su correspondiente mano de obra y los posibles gastos indirectos subyacentes de la propia partida. También se incluyen todos aquellos materiales, elementos, accesorios, medios (mecánicos, humanos) y recursos necesarios para su total puesta en obra y ayudas de albañilería necesarias para su correcta ejecución, eliminación de restos y limpieza. Además del cumplimiento de las consiguientes medidas de seguridad y salud para la ejecución de los trabajos.	m			
A012H000	Oficial/a 1a electricista	0,033 h	17,55	0,58	
A013H000	Ayudante electricista	0,020 h	15,87	0,32	
BG22TP10	Tubo curvable corrugado PE,doble capa,DN=160mm,40J,450N,p/canal.	1,050 m	4,89	5,13	
%0200	Medios auxiliares	0,060 %	2,00	0,12	
	Suma la partida.....				6,15
	Costes indirectos			6%	0,37
	TOTAL PARTIDA				6,52

Acondicionamiento estructural del carril de rodadura de la pasarela móvil nº5 del muelle Ribera Botafoc en el puerto de Eivissa

P.O.: 02.21

Núm. Exp.: 66. NE: 101884

IDOM

CUADRO DE DESCOMPUESTOS



Ports de Balears

Autoritat Portuària de Balears

CÓDIGO	RESUMEN	CANTIDAD UD	PRECIO	SUBTOTAL	IMPORTE
02.07	Marco cuadrado, fund.dúctil, p/arqueta paso 700x700mm, E600 Marco y tapa cuadrada de fundición dúctil para arqueta de servicios, apoyada, paso libre de 700x700 mm y clase E600 según norma UNE-EN 124, colocado con mortero. En esta partida se incluyen todos los posibles gastos indirectos subyacentes de la propia partida. También se incluyen todos aquellos materiales, elementos, accesorios, medios (mecánicos, humanos) y recursos necesarios para su total puesta en obra y ayudas de albañilería necesarias para su correcta ejecución, eliminación de restos y limpieza. Además del cumplimiento de las consiguientes medidas de seguridad y salud para la ejecución de los trabajos.	u			
A012N000	Oficial 1a de obra pública	0,450 h	22,41	10,08	
A0140000	Peón/a	0,450 h	18,05	8,12	
B0710250	Mort.albañilería M5,granel,(G) UNE-EN 998-2	0,034 x1,05 t	47,15	1,68	
BDDZ5DE0	Marco cuadr.,+tapa,fund.dúctil parqueta paso D=700mm,E600	1,000 u	406,99	406,99	
%0200	Medios auxiliares	4,269 %	2,00	8,54	
Suma la partida.....					435,41
Costes indirectos				6%	26,12
TOTAL PARTIDA					461,53



CUADRO DE DESCOMPUESTOS



Ports de Balears

Autoritat Portuària de Balears

CÓDIGO	RESUMEN	CANTIDAD UD	PRECIO	SUBTOTAL	IMPORTE
03	SEGURIDAD Y SALUD				
03.01	Partida de abono íntegro en Seguridad y Salud Partida de abono íntegro en Seguridad y Salud, según se especifica en el documento adjunto correspondiente.	u			
			Sin descomposición		2.830,19
			Costes indirectos	6%	169,81
			TOTAL PARTIDA		3.000,00

AUTORIDAD PORTUARIA DE BALEARES

**RELACIÓN DE UNIDADES, ESPECIFICACIONES
Y VALORACIÓN**

PARA EL

**“ACONDICIONAMIENTO ESTRUCTURAL DEL CARRIL DE
RODADURA DE LA PASARELA MÓVIL Nº5 DEL MUELLE
RIBERA BOTAFOC EN EL PUERTO DE EIVISSA”**

ANEJO Nº 5

GESTIÓN DE RESIDUOS

ANEJO Nº 5: GESTIÓN DE RESIDUOS

ÍNDICE

1.	ANTECEDENTES.....	2
2.	TITULAR Y EMPLAZAMIENTO.....	2
3.	NORMATIVA Y LEGISLACIÓN APLICABLE	2
4.	ESTIMACIÓN DE LA CANTIDAD DE RESIDUOS QUE SE GENERARÁN EN LA OBRA.....	2
4.1.	Estimación de las cantidades totales.....	2
4.1.1.	Residuos procedentes de la demolición	2
4.1.2.	Residuos procedentes de la excavación	3
4.2.	Estimación de las cantidades por tipo de RCD	3
5.	MEDIDAS PARA LA PREVENCIÓN DE LOS RESIDUOS	3
5.1.1.	Medidas para la prevención de generación de residuos en obra	3
5.1.2.	Medidas a adoptar para la prevención de RCD.....	4
6.	MEDIDAS A ADOPTAR PARA LA SEPARACIÓN DE LOS RESIDUOS	4
7.	OPERACIONES DE REUTILIZACIÓN, VALORIZACIÓN O ELIMINACIÓN DE LOS RESIDUOS	5
8.	PLIEGO DE CONDICIONES.....	6
8.1.	Para el Productor de Residuos (Artículo 4 RD 105/2008)	6
8.2.	Para el Poseedor de los Residuos (Artículo 5 RD 105/2008).....	6
8.3.	Para el Director Facultativo	7
8.4.	Para el Personal de obra	7
8.5.	Para el Gestor de Residuos en general	8
8.6.	Para el Gestor de Residuos en actividades de valorización	8
8.7.	Para el Gestor de Residuos en actividades de valorización in situ	8
8.8.	Para el Tratamiento de residuos mediante plantas móviles en centros fijos de valorización o eliminación de residuos	9
8.9.	Para las Actividades de eliminación de residuos mediante depósito en vertedero	9
9.	VALORACIÓN DEL COSTE DE LA GESTIÓN	10
9.1.	Eliminación	10

1. ANTECEDENTES

El Real Decreto 105/2008, de 1 de febrero, por el que se regula la producción y gestión de los residuos de construcción y demolición (RCD), establece la obligación de incluir en los proyectos un estudio de gestión de los residuos de construcción y demolición con estimación de cantidades generadas, medidas a adoptar, el destino previsto para los residuos que se produzcan, así como una valoración del coste previsto para su gestión, coste que formará parte del presupuesto de proyecto.

La Ley 8/2019, de 19 de febrero, por la que se regula la gestión sostenible de residuos en la Comunidad Autónoma de las Illes Balears, que pretende ser una herramienta jurídica para adaptarse al nuevo paradigma europeo y mundial de la economía circular.

El promotor deberá disponer de la documentación que acredite que los residuos producidos en la obra han sido gestionados, en su caso, en obra o han sido entregados a una instalación de valorización o eliminación para su tratamiento por gestor de residuos autorizado, en los términos recogidos en el Real Decreto y en el estudio de gestión de residuos de la obra o sus modificaciones. La documentación correspondiente a cada año natural deberá mantenerse durante los cinco años siguientes.

El presente documento tiene por objeto realizar un estudio de la gestión de los residuos generados en la ejecución de los trabajos correspondientes al proyecto expediente “**Acondicionamiento estructural del carril de rodadura de la pasarela móvil nº5 del muelle Ribera Botafoç en el puerto de Eivissa**” P.O. 02.21 en base al Real Decreto 105/2008, y que habrá de servir de base para la redacción del correspondiente Plan de Gestión de Residuos por parte del Contratista. En dicho Plan se desarrollarán y complementarán las previsiones contenidas en este documento en función de los proveedores concretos y su propio sistema de ejecución de la obra.

2. TITULAR Y EMPLAZAMIENTO

El proyecto se redacta a petición de la Autoridad Portuaria de Balears, con N.I.F. Q0767004E, con domicilio social, Moll Vell, 3-5 CP 07012 de Palma de Mallorca.

Las obras se realizarán íntegramente en el muelle de Ribera de Botafoç en el puerto de Eivissa.

3. NORMATIVA Y LEGISLACIÓN APLICABLE

Para la elaboración del presente estudio se han seguido las prescripciones de las siguientes normativas:

- Ley 8/2019, de 19 de febrero, de residuos y suelos contaminados de las Illes Balears.
- Real Decreto 105/2008, de 1 de febrero, por el que se regula la producción y gestión de los residuos de construcción y demolición.

4. ESTIMACIÓN DE LA CANTIDAD DE RESIDUOS QUE SE GENERARÁN EN LA OBRA

4.1. Estimación de las cantidades totales

4.1.1. Residuos procedentes de la demolición

Los residuos procedentes de demolición proceden de las siguientes actuaciones:

- Demolición pavimento de hormigón

Se procede, a continuación, a evaluar las cantidades generadas de cada tipo de residuo:

Tipo de Residuo	Volumen real (m3)	Densidad (tn/m3)	Peso (tn)	Esponjamiento	Volumen total RCDs (m3)
Hormigón	72,76	2,4	174,62	1,4	101,86

4.1.2. Residuos procedentes de la excavación

Los residuos procedentes de la excavación proceden de las siguientes actuaciones:

- Excavación de zanja

Se procede, a continuación, a evaluar las cantidades generadas de cada tipo de residuo:

Tipo de Residuo	Volumen real (m3)	Densidad (tn/m3)	Peso (tn)	Esponjamiento	Volumen total RCDs (m3)
Tierras	181,43	1,5	272,15	1,15	208,64

4.2. Estimación de las cantidades por tipo de RCD

Codificados según el Listado Europeo de Residuos (LER) publicado por Orden MAM/304/2002 del Ministerio de Medio Ambiente de 8 de febrero, o sus modificaciones posteriores:

Código LER	Denominación de residuos	Volumen total RCDs (m3)	Peso total (tn)
<i>Residuos de la construcción y demolición</i>			
17.01.01	Hormigón	101,86	174,62
<i>Residuos de la excavación</i>			
17.05.04	Tierra y piedras distintas de las especificadas en el código 17.05.03	208,64	272,15

5. MEDIDAS PARA LA PREVENCIÓN DE LOS RESIDUOS

Bajo el concepto de prevención de residuos, se incluyen todas aquellas medidas que consigan reducir la cantidad de residuos de construcción y demolición (RCD) que sin su aplicación se producirían, o bien que consigan reducir la cantidad de sustancias peligrosas contenidas en los RCD que se generen, disminuyendo el carácter de peligrosidad de los mismos, mejorando de esta forma su posterior gestión tanto desde el punto de vista medioambiental como económico.

También se incluyen dentro del concepto de prevención todas aquellas medidas que mejoren la reciclabilidad de los productos, que con el tiempo se convertirán en residuos, en particular disminuyendo su contenido en sustancias peligrosas. Todas las medidas, deben apuntar a la reducción en origen de la generación de RCD.

5.1.1. Medidas para la prevención de generación de residuos en obra

El Contratista deberá minimizar los residuos generados durante la realización de los trabajos descritos en el presente expediente, haciendo una separación en origen de los diferentes residuos y gestionándolos adecuadamente. Se enumeran a continuación una lista no exhaustiva de actuaciones tendentes a minimizar la generación de residuos en la obra:

- Todos los agentes intervinientes en la obra deberán conocer sus obligaciones en relación con los residuos y cumplir las órdenes y normas dictadas por el Director Facultativo.
- Se deberá optimizar la cantidad de materiales necesarios para la ejecución de la obra. Un exceso de materiales es origen de más residuos sobrantes de ejecución.
- Se preverá el acopio de materiales fuera de zonas de tránsito de la obra, de forma que permanezcan bien embalados y protegidos hasta el momento de su utilización, con el fin de evitar la rotura y sus consiguientes residuos.
- Los útiles de trabajo se deben limpiar inmediatamente después de su uso para prolongar su vida útil

- Para prevenir la generación de residuos se deberá prever la instalación de un punto de almacenaje de productos sobrantes reutilizables de modo que en ningún caso puedan enviarse a vertederos sino que se proceda a su aprovechamiento posterior por parte del Constructor
- Si se realiza la clasificación de los residuos, habrá que disponer de los contenedores más adecuados para cada tipo de material sobrante. La separación selectiva se deberá llevar a cabo en el momento en que se originan los residuos. Si se mezclan, la separación posterior incrementa los costes de gestión
- Los contenedores, sacos, depósitos y demás recipientes de almacenaje y transporte de los diversos residuos deberán estar debidamente etiquetados
- Se deberá promover el empleo de envases reutilizables y demás utensilios utilizados por el personal de la obra. El Plan de generación de residuos debe establecer el tipo de envases reutilizables que empleará. El adjudicatario procurará que los productos que se empleen sean a granel.

5.1.2. Medidas a adoptar para la prevención de RCD

A continuación se describen las medidas a que se deberán adoptar para la prevención de los diferentes residuos de construcción y demolición que se prevé generar en la obra.

Madera

- Realizar los cortes de madera con precisión para aprovechar el mayor número de veces posible, respetando siempre las exigencias de calidad.
- Almacenar correctamente los materiales para protegerlos de la intemperie y evitar su deterioro y transformación en residuo.
- Aprovechar los materiales y los recortes y favorecer el reciclaje de aquellos elementos que tengan opciones de valorización.
- Se acopian separadamente y se reciclan, reutilizan o llevan a vertedero autorizado
- Los acopios de madera están protegidos de golpes o daños.
- Para tratar la madera, elegir alternativas a los protectores químicos.

Plásticos, papel y cartón

- Comprar evitando envoltorios innecesarios.
- Comprar materiales al por mayor con envases de un tamaño que permita reducir la producción de residuos de envoltorios.
- Dar preferencia a aquellos proveedores que envasan sus productos con sistemas de embalaje que tienden a minimizar los residuos.
- Dar preferencia a los proveedores que elaboran los envases de sus productos con materiales reciclados, biodegradables, o que puedan ser retornados para su reutilización.

Productos líquidos

- Almacenar estos productos en lugar específico preparado para tal fin.
- Tapar los productos líquidos una vez finalizado su uso para evitar evaporación y vertidos por vuelcos accidentales.
- Usar detergentes biodegradables, sin fosfatos ni cloro
- Reducir el uso de disolventes.
- Calcular la cantidad de pintura necesaria para evitar sobrantes.
- Vaciar los recipientes de pintura antes de gestionarlos. Almacenar la pintura sobrante y, siempre que sea posible, reutilizarla

6. MEDIDAS A ADOPTAR PARA LA SEPARACIÓN DE LOS RESIDUOS

El Real Decreto 105/2008 establece, en el artículo 5.5, la obligatoriedad de separación en origen de los residuos de construcción y demolición cuando, se superen de forma individualizada, las siguientes cantidades:

- | | |
|-------------------------------|--------|
| • Hormigón | 80 Tn |
| • Ladrillos, tejas, cerámicos | 40 Tn |
| • Metal | 2 Tn |
| • Madera | 1 Tn |
| • Vidrio | 1 Tn |
| • Plástico | 0,5 Tn |
| • Papel y cartón | 0,5 Tn |

- Residuos peligrosos En todos los casos

Por razones de eficiencia, se podrán establecer criterios de separación, aún con cantidades inferiores, de diferentes fracciones.

Los posibles tratamientos de los residuos generados será de Separación (obligatoria para los residuos cuyas cantidades sobrepasen los pesos anteriormente señalados) o Ninguna (los residuos no se separarán en obra y se gestionarán "todo en uno").

El Contratista separará en obra los siguientes residuos, para lo cual tomará las medidas oportunas para garantizar su separación en origen mediante contenedores o sacas especiales. Las fracciones que no deban separarse se tratarán en gestor autorizado como "todo en uno":

Código LER	Denominación de residuos	Peso total (tn)	Operación en la obra
17.01.01	Hormigón	174,62	Separación
17.05.04	Tierra y piedras distintas de las especificadas en el código 17.05.03	272,15	Separación

Los residuos generados en la obra se acopiarán temporalmente, con medios apropiados para su acopio sin generar riesgos a los propios actores de la obra o a terceros, en una zona especialmente habilitada para ello y que estará perfectamente señalizada y balizada. Esta zona de vertido temporal tendrá, a su vez, varias zonas de vertido, una para cada fracción a separar.

Una vez a la semana, o con mayor periodicidad si así lo exige el ritmo de producción de residuos, se retirarán a vertedero o a gestor autorizado, según la naturaleza de los mismos.

7. OPERACIONES DE REUTILIZACIÓN, VALORIZACIÓN O ELIMINACIÓN DE LOS RESIDUOS

Se definirán a continuación las operaciones que se llevarán a cabo y cuál va ser el destino de los RCDs que se produzcan en la obra.

Las operaciones más habituales de Valorización son el Reciclado (se elegirá "Reciclado") o la Utilización como combustible (se elegirá "Combustible"). Pero si se desconoce el tipo de operación que se llevará a cabo en la instalación autorizada, se elegirá la opción genérica "Valorización en instalación autorizada".

Si el residuo va ser eliminado directamente en vertedero, se marcará la opción "Tratamiento en vertedero autorizado". El RD 105/2008 prohíbe el depósito en vertedero sin tratamiento previo. Según el Real Decreto 1481/2001, de 27 de diciembre por el que se regula la Eliminación de residuos mediante depósito en vertedero se entiende por tratamiento previo: los procesos físicos, térmicos, químicos o biológicos, incluida la clasificación, que cambian las características de los residuos para reducir su volumen o su peligrosidad, facilitar su manipulación o incrementar su valorización.

Código LER	Denominación de residuos	Volumen (m³)	Peso total (tn)	Tratamiento y destino RCD
17.01.01	Hormigón	101,86	174,62	Valorización en instalación autorizada
17.05.04	Tierra y piedras distintas de las especificadas en el código 17.05.03	208,64	272,15	Valorización en instalación autorizada

8. PLIEGO DE CONDICIONES

8.1. Para el Productor de Residuos (Artículo 4 RD 105/2008)

Además de los requisitos exigidos en la legislación vigente sobre residuos, deberá cumplir con las siguientes obligaciones:

- Incluir en el Proyecto de Ejecución de la obra un estudio de gestión de residuos, el cual ha de contener como mínimo:
 - o Estimación de los residuos que se van a generar, codificado con arreglo a la Orden MAM/304/2002
 - o Las medidas de prevención de los residuos en la obra objeto del Proyecto.
 - o Las operaciones encaminadas a la posible reutilización, valorización o eliminación de los residuos que se generen, así como las medidas para la separación de los residuos en obra, en particular, para el cumplimiento por parte del poseedor de los residuos, de la obligación establecida en el apartado 5 del artículo 5 del Real Decreto 105/2008, de 1 de febrero.
 - o Planos de las instalaciones previstas para el almacenaje, manejo, separación, y en su caso, otras operaciones de gestión de los residuos de demolición dentro de la obra.
 - o Pliego de prescripciones técnicas particulares en relación con el almacenaje, manejo, separación, y en su caso, otras operaciones de gestión de los residuos de demolición dentro de la obra.
 - o Valoración del coste previsto de la gestión de los residuos, en capítulo independiente.
 - o En obras de demolición, realizar un inventario de los residuos peligrosos que se generarán, que deberá incluirse en el estudio de gestión y asegurar su envío a gestores autorizados de residuos peligrosos.
 - o Disponer de la documentación, que acredite que los residuos realmente generados en la demolición han sido gestionados, en obra o entregados a una instalación de valorización o eliminación para su tratamiento por gestor de residuos autorizado. La documentación correspondiente a cada año natural deberá mantenerse durante los cinco años siguientes.
- Constituir, cuando proceda o sea exigido por la entidad local o autonómica y en los términos que ésta establezca, la fianza o garantía financiera que asegure el cumplimiento de los requisitos establecidos en la licencia, en relación con los residuos generados en la demolición.
- Según el artículo 6 de la Ley 8/2019 por la que se regula la jerarquía de residuos, el Productor de Residuos deberá valorar la creación de un Plan que cuantifique los residuos generados durante el plazo del contrato, para prevenir la producción de residuos y la disminución de su peligrosidad. La aplicación de este principio será previa a la jerarquía de residuos. Se deberá enviar un estudio de minimización en la producción de residuos al Gobierno de las Illes Balears cada 4 años.
- El Productor de residuos estará obligado a presentar estudio de gestión de residuos, de acuerdo con las previsiones del artículo 6.1 del Real Decreto 105/2008, de 1 de febrero, por el que se regula la producción y la gestión de los residuos de construcción y demolición, para la tramitación de las licencias de obra pertinentes, así como a cumplir las disposiciones relativas a los residuos de construcción y demolición, de cualquier procedencia, de un volumen inferior a 2 m³, según la normativa estatal básica y aplicable las previsiones establecidas para los residuos procedentes de obra menor previstas en la Ley 22/2011
- Según el artículo 22 de la Ley 8/2019, se deberá redactar un Estudio en el que deben recogerse las medidas de prevención, reutilización y disminución de la condición de peligrosidad de los residuos, tales como promover el uso envases reutilizables, compras a granel, y demás productos reciclables en un Plan de prevención de generación de residuos. En este Plan se definirán las medidas adoptadas para fomentar el uso por parte del personal de la obra de materiales cuyas características sean lo más favorables posibles para el medio ambiente, definiendo sus propiedades y la cuantía de los mismos.

8.2. Para el Poseedor de los Residuos (Artículo 5 RD 105/2008)

La figura del poseedor de los residuos en la obra es fundamental para una correcta gestión de los residuos.

Además de los requisitos exigidos en la legislación vigente sobre residuos, deberá cumplir con las siguientes obligaciones:

- Presentar al Promotor un Plan que refleje como llevará a cabo, durante el proceso de la demolición, todas las operaciones en relación a la gestión de los residuos que se generarán. El Plan, una vez aprobado por el Director Facultativo y aceptado por la propiedad, pasará a formar parte de los documentos contractuales de la obra.
- Entregar los residuos a un gestor autorizado, en el caso de que el mismo no los gestione en obra, destinándose preferentemente, a operaciones de reutilización, reciclado o a otras formas de valorización.

- Acreditar mediante documento fehaciente, la entrega de los residuos generados en el derribo, en el que figuren al menos: la identificación del poseedor y del productor, la obra de procedencia, el número de licencia, la cantidad de los residuos (expresada en Tn y en m3), el tipo de residuos entregados codificados con arreglo a la lista MAM/304/2002 y la identificación del gestor de las operaciones de destino. Cuando dicho gestor, solamente realice operaciones de recogida, almacenamiento, transferencia o transporte, en el documento anteriormente citado, deberá constar también la identificación del gestor de valorización o eliminación posterior al que se destinarán los residuos.

En cualquier caso, la responsabilidad administrativa en relación a la cesión de los residuos del poseedor al gestor, se regirá por lo establecido en el artículo 33 de la Ley 10/1998, de 21 de Abril.

- Estará obligado, mientras los residuos se encuentren en su poder, a mantenerlos en condiciones adecuadas de higiene y seguridad, así como a evitar la mezcla entre fracciones ya seleccionadas, que impida la posterior valorización o eliminación.
- Deberá separar, en obra, los residuos en fracciones, cuando, de forma individualizada para cada una de dichas fracciones, la cantidad prevista supere las indicadas en el apartado 5 del artículo 5 del RD 105/2008.
- Las obligaciones de separación previstas en el artículo 5.5 serán exigibles en los términos indicados en la disposición final cuarta del Real Decreto.
- Cuando por falta de espacio físico, en la obra, no resulte técnicamente viable efectuar dicha operación en origen, el poseedor podrá encomendar la separación de residuos a un gestor, en una instalación de tratamiento externa a la obra, obteniendo del mismo la documentación acreditativa de dicha operación.
- Sufragar los correspondientes costes de la gestión de los residuos (referenciados en el párrafo 3 de las obligaciones del poseedor), entregando al productor los certificados y demás documentación acreditativa de la gestión. Deberá mantener la documentación correspondiente a cada año natural durante los cinco años siguientes.

8.3. Para el Director Facultativo

Además de los requisitos exigidos en la legislación vigente sobre residuos, deberá cumplir con las siguientes obligaciones:

- Aprobar el Plan de residuos, que presente el poseedor de los residuos.
- Aprobar los medios previstos en obra para la valorización de los residuos, en el caso de que ésta se decida realizar in situ.

8.4. Para el Personal de obra

Toda persona considerada como personal de obra se encuentra bajo la responsabilidad del contratista o poseedor de residuos. A continuación se indican las obligaciones, que entendemos deben ponerse en conocimiento del personal de la obra en el momento en el cual se incorpore a la misma.

- Cumplimiento correcto de todas aquellas órdenes y normas que el responsable de la gestión de los residuos disponga. (Así mismo puede servirse de su experiencia práctica en la aplicación de dichas prescripciones para mejorarlas o proponer unas nuevas).
- Señalizar correctamente la ubicación de la zona de contenedores de residuos así como su recorrido hasta el mismo.
- Estará obligado, a separar los residuos a medida que son generados, evitando que se mezclen con otros y resulten contaminados.
- Etiquetar de forma conveniente cada uno de los contenedores o recipientes, que se utilizarán, en función de las características de los residuos que se depositarán, cumpliendo unas mínimas pautas necesarias, para que el proceso sea lo más sencillo posible:
 - o Las etiquetas deben informar de que materiales se pueden, o no, depositar en un determinado contenedor o recipiente. La información debe ser clara y concisa.
 - o Las etiquetas es conveniente que tengan gran formato y que sean de un material resistente a las inclemencias del tiempo, de forma que quede garantizada una razonable durabilidad.
- No sobrecargar excesivamente los contenedores, que posteriormente, serán transportados, dado que son más difíciles de maniobrar y transportar, y pueden provocar caídas de residuos.

- Normalizar la cubrición de los contenedores previamente a su salida de la obra, de forma que quede prohibida la salida de contenedores sin cubrir.
- Control administrativo y seguimiento de toda la información sobre el tratamiento de los residuos, tanto dentro como fuera la obra, conservando para ello los registros o albaranes, de todos los movimientos que se realicen de cada tipo de residuos.
- No disponer residuos apilados o amontonados fuera de las zonas indicadas, dado que dicha acción puede provocar un accidente.

8.5. Para el Gestor de Residuos en general

Además de los requisitos exigidos en la legislación vigente sobre residuos, deberá cumplir con las siguientes obligaciones:

- Recibir los residuos generados en el derribo y tramitar el proceso necesario de tratamiento de los mismos. En el supuesto de actividades sometidas a la autorización por la legislación de residuo, llevar un registro en el que, como mínimo, figure: la cantidad de residuos gestionados, expresada en Toneladas y metro cúbicos, el tipo de residuos, codificados con arreglo a la lista MAM/304/2002, de 8 de febrero, la identificación del productor, del poseedor y de la obra de donde proceden, o del gestor, cuando procedan de otra operación anterior de gestión, el método de gestión aplicado, así como las cantidades, en toneladas y metros cúbicos, y destinos de los productos y residuos resultantes de la actividad.
- En el supuesto de actividades de gestión sometidas a autorización, el gestor deberá llevar un registro, en el que como mínimo figure: la cantidad de residuos gestionados (expresada en m³ y Tn), el tipo de residuos codificados con arreglo a la lista europea de residuos publicada por Orden MAM/304/2002, la identificación del productor, del poseedor y de la obra de donde proceden, o del gestor, cuando procedan de una operación de gestión anterior, el método de gestión aplicado, así como las cantidades (expresadas en m³ y Tn), y destinos de los productos y residuos resultantes de la actividad.
- Poner a disposición de las administraciones públicas competentes, a petición de las mismas, la información contenida en el registro indicado en el apartado anterior. La información referida a cada año natural deberá mantenerse durante los cinco años siguientes.
- Entregar, al poseedor o gestor anterior que le entregue los residuos de derribo, los certificados acreditativos de la gestión de los residuos recibidos, especificando el productor de los mismos y el número de licencia de la obra de procedencia. Cuando se trate de un gestor que solamente lleve a cabo una operación exclusivamente de recogida, almacenamiento, transferencia o transporte, deberá además entregarle (al poseedor o al gestor que le entregue los residuos) los certificados de la operación de valorización o de la eliminación subsiguiente a la que fueron destinados.
- En cuanto a autorizaciones administrativas en materia de gestión de residuos, las obligaciones y autorizaciones a nivel autonómico que los gestores de residuos deben desarrollar y presentar en los órganos competentes del Gobierno de las Illes Balears, se recogen en el capítulo III del título V de la Ley 8/2019.

8.6. Para el Gestor de Residuos en actividades de valorización

Además de los requisitos exigidos en la legislación vigente sobre residuos, deberá cumplir con las siguientes obligaciones:

- El desarrollo de las actividades de valorización requiere de autorización previa del órgano competente en materia medioambiental de la Comunidad Autónoma, en los términos establecidos por la Ley 10/1998, de 21 de Abril.
- La autorización se otorgará para una o varias de las operaciones que se vayan a realizar. Se otorgará por un plazo determinado de tiempo, renovándose por periodos sucesivos.
- Extender, al poseedor o anterior gestor que le entregue los residuos, los certificados acreditativos de la gestión de los residuos recibidos, especificando el productor de los mismos y n° de licencia de la obra de procedencia. Cuando solamente se trate de un gestor que lleve a cabo una operación exclusivamente de recogida, almacenamiento, transferencia o transporte, deberá además entregar al poseedor o al gestor que le entregó los residuos, los certificados de la operación de valorización o eliminación subsiguiente a la que fueron destinados los residuos.

8.7. Para el Gestor de Residuos en actividades de valorización in situ

Además de los requisitos exigidos en la legislación vigente sobre residuos, deberá cumplir con las siguientes obligaciones:

- Las actividades de valorización de residuos "in situ" se ajustarán a lo establecido en el proyecto de obra. En particular, el Director Facultativo deberá aprobar los medios previstos para dicha valorización in situ.

- Dichas actividades de llevarán a cabo sin poner en peligro la salud humana y sin utilizar procedimientos ni métodos que perjudiquen al medio ambiente, sin provocar molestias por ruido ni olores y sin dañar el paisaje ni los espacios naturales que gocen de algún tipo de protección de acuerdo con la legislación vigente.

8.8. Para el Tratamiento de residuos mediante plantas móviles en centros fijos de valorización o eliminación de residuos

Además de los requisitos exigidos en la legislación vigente sobre residuos, deberá cumplir con las siguientes obligaciones:

- Para dicha actividad deberá preverse en la autorización otorgada a dicho centro fijo, y cumplir con los requisitos establecidos en la misma.

8.9. Para las Actividades de eliminación de residuos mediante depósito en vertedero

Además de los requisitos exigidos en la legislación vigente sobre residuos, deberá cumplir con las siguientes obligaciones:

- Se prohíbe el depósito en vertedero de residuos que no hayan sido sometidos a alguna operación de tratamiento previo.
- La legislación de la Comunidad Autónoma podrá eximir de la aplicación del apartado anterior a los vertederos de residuos (no peligrosos o inertes de construcción y demolición) en poblaciones aisladas que cumplan con lo contenido en el art. 2 del RD 1481/2001, por la que se regula la eliminación de residuos mediante depósito en vertedero, siempre que el vertedero se destine a la eliminación de los residuos generados únicamente en esa población aislada.

9. VALORACIÓN DEL COSTE DE LA GESTIÓN

9.1. Eliminación

Tipo de Residuo	Peso (t)	Coste (€/t)	Importe (€)
Hormigón	174,62	6,74	1.176,94 €

Tipo de Residuo	Volumen (m3)	Coste (€/m3)	Importe (€)
Tierra y piedras distintas de las especificadas en el código 17.05.03	208,64	2,00	417,28 €
Presupuesto de Ejecución Material			1.594,22 €

En Palma de Mallorca, agosto de 2022
El Autor del Proyecto



Carlos Torralba Feliu
Ingeniero de Caminos, Canales y Puertos
Nº Colegiado: 31913

AUTORIDAD PORTUARIA DE BALEARES

**RELACIÓN DE UNIDADES, ESPECIFICACIONES
Y VALORACIÓN**

PARA EL

**“ACONDICIONAMIENTO ESTRUCTURAL DEL CARRIL DE
RODADURA DE LA PASARELA MÓVIL Nº5 DEL MUELLE
RIBERA BOTAFOC EN EL PUERTO DE EIVISSA”**

ANEJO Nº 6

CÁLCULO DE ESTRUCTURAS

ANEJO Nº 06: CÁLCULO DE ESTRUCTURAS

ÍNDICE

1. Alcance e introducción.....	2
2. Normativas.....	2
3. Condiciones de diseño.....	3
4. Combinación de acciones.....	3
4.1. Estados Límite Últimos.....	3
4.2. Estados Límite de Servicio.....	4
5. Materiales.....	4
6. Cargas.....	5
7. Cálculo de la estructura.....	6
7.1. Pieza en L compuesta por pantalla y losa.....	6
7.1.1. Verificación ELU – Dimensionamiento a flexión.....	6
7.1.2. Verificación ELU – Dimensionamiento a cortante.....	8
7.1.3. Verificación flexocompresión muro.....	10
7.1.4. Verificación Fisuración.....	12
7.2. Losa en tramo junto a zapatas de las pilas de la pasarela.....	13
7.2.1. Verificación ELU – Dimensionamiento a flexión.....	14
7.2.2. Verificación ELU – Dimensionamiento a cortante.....	15
7.2.3. Verificación Fisuración.....	17
7.3. Anclajes.....	19

1. ALCANCE E INTRODUCCIÓN

En este anejo se refleja el cálculo estructural de la estructura proyectada para soportar las cargas de rodadura del Finger N°5 de la pasarela en el muelle Ribera Illa Plana en el puerto de Eivissa.

La pasarela objeto de estudio tiene cuatro apoyos, y dispone de una rampa de conexión al buque, una pasarela intermedia y una cabina en cada uno de los extremos. Todos los datos relativos a la geometría de la estructura, así como las cargas que soporta, se han extraído del “Proyecto de Pasarelas Móviles en la explanada y Muelles Comerciales al abrigo del dique de Botafoc” elaborado por ITP, y más específicamente del “Anejo N°3: Cálculos Estructurales Pasarela Ribera de Illa Plana”.

Se muestra a continuación una imagen de la pasarela objeto de estudio.

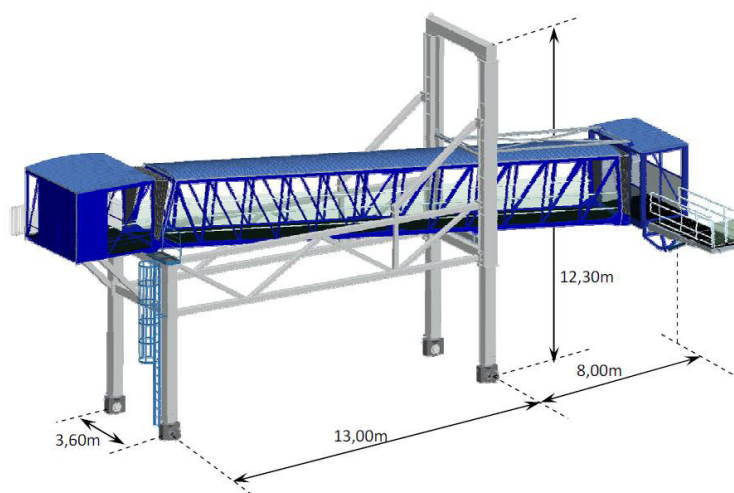

Dicha pasarela apoya sobre un pavimento de hormigón que a su vez apoya sobre un relleno de suelo seleccionado hasta alcanzar la cota superior de un cajón de hormigón armado. Por debajo de la cota del citado relleno discurre una galería de servicios en el tramo inferior a las patas traseras del finger.

Tras inspecciones realizadas por personal de la Autoridad Portuaria de Baleares, se ha detectado una fuga de dicho relleno en zonas puntuales del muelle, lo que ha provocado un asentamiento y punzonamiento del pavimento de hormigón.

2. NORMATIVAS

- UNE-EN_1991-1-4=2007 (acciones del viento) EUROCÓDIGO 1
- EUROCÓDIGO 1: UN-ENV 1991-3:1995 Apartado 5, Acciones de Peatones, Bicicletas y otras Acciones Específicas en Pasarelas
- UNE-EN 1990:2019: Eurocódigos. Bases de cálculo de estructuras.

- Código estructural

3. CONDICIONES DE DISEÑO

El análisis de las solicitaciones se realiza mediante un cálculo espacial en 3D, por métodos matriciales de rigidez, formando todos los elementos que definen la estructura. Para todos los estados de carga se realiza un cálculo estático y se supone un comportamiento lineal de los materiales y, por tanto, un cálculo de primer orden, de cara a la obtención de desplazamientos y esfuerzos.

Para todo ello, se ha utilizado el programa de cálculo SAP2000.

4. COMBINACIÓN DE ACCIONES

4.1. Estados Límite Últimos

Para determinar las cargas transmitidas por el Finger al terreno, se ha seguido el procedimiento indicado en el “Anejo N°3 Cálculos Estructurales Pasarela Ribera de Illa Plana” del “Proyecto de Pasarelas Móviles en la explanada y Muelles Comerciales al abrigo del dique de Botafoch” elaborado por ITP, que sigue normativa Eurocódigo.

Se han calculado las combinaciones para los Estados Límite Últimos de rotura de acuerdo con la normativa Eurocódigos, con los siguientes coeficientes de combinación:

$$\sum_{j \geq 1} \gamma_{G,j} G_{k,j} + \sum_{m \geq 1} \gamma_{G,m} G_{k,m}^* + \gamma_{Q,1} Q_{k,1} + \sum_{i > 1} \gamma_{Q,i} \psi_{0,i} Q_{k,i}$$

- Siendo:

$G_{k,j}$ Valor característico de cada acción permanente

$G_{k,m}^*$ Valor característico de cada acción permanente de valor no constante

$Q_{k,1}$ Valor característico de la acción variable dominante

$\psi_{0,i} Q_{k,i}$ Valor de combinación de las acciones variables concomitantes con la acción variable dominante

γ_G, γ_Q Coeficientes parciales

Se toman los siguientes coeficientes parciales de seguridad y de combinación Estados Límite Últimos:

$\Psi_0 = 0,70$ (Coeficiente de simultaneidad para el caso de tránsito de personal)

$\Psi_0 = 0,60$ (Coeficiente de simultaneidad para el caso de cargas de viento en servicio)

$\gamma_Q = 1,50$ (Coeficiente de mayoración de cargas variables)

$\gamma_G = 1,35$ (Coeficiente de mayoración de peso propio y cargas muertas)

Por tanto, las combinaciones a comprobar en ELU serían las siguientes:

	Cargas permanentes	Qv,41 (sobrecarga)	Viento (en servicio)	Viento (fuera de servicio)
ELU 1	1,35	1,5	0,90	-
ELU 2	1,35	1,05	1,5	-
ELU 3	1,35	-	-	1,5

4.2. Estados Límite de Servicio

Las combinaciones de acciones para el Estado Límite de Servicio son las siguientes:

- Combinación cuasipermanente:

$$\sum_{j \geq 1} \gamma_{G,j} G_{k,j} + \sum_{j \geq 1} \gamma_{G',j} G'_{k,j} + \gamma_P P_k + \sum_{i > 1} \gamma_{Q,i} \psi_{2,i} Q_{k,i}$$

Esta combinación se utiliza para la verificación de la fisuración.

Se toman los siguientes coeficientes parciales de seguridad y de combinación:

$\psi_2 = 0,6$ (Coeficiente de simultaneidad para el caso de tránsito de personal)

$\psi_2 = 0$ (Coeficiente de simultaneidad para el caso de cargas de viento)

Por tanto, las combinaciones a comprobar en ELS serían las siguientes:

	Cargas permanentes	Qv,41 (sobrecarga)
ELS 2	1	0,6

5. MATERIALES

Se proyecta con los siguientes materiales:

- Hormigón armado HA-30/B/20/XS1+XA2
- Hormigón en masa HM-30/B/40/X0
- Acero en barras corrugadas B-500S
- Acero laminado S275
- Elementos de tornillería Acero galvanizado grado 8.8

El hormigón tendrá un recubrimiento mínimo de 45 mm.

6. CARGAS

Se han incluido las siguientes cargas en los cálculos:

- *Peso Propio:*

La carga se deduce de la geometría teórica de los elementos estructurales considerando para las densidades los siguientes valores:

<i>Material</i>	<i>Densidad</i>
Hormigón en Masa	23,0 kN/m ³
Hormigón Armado	25,0 kN/m ³
Acero	78,5 kN/m ³

La carga del finger se ha obtenido del proyecto de construcción, obteniéndose una reacción pésima de 120 kN por apoyo.

Se consideran por tanto los siguientes pesos propios y cargas muertas:

<i>Elemento</i>	<i>Peso</i>
Losa de hormigón armado (espesor de 30 cm)	0,75 kN/m ²
Sistema losa-pantalla de hormigón armado en L (área sección 0,75 m ²)	22,5 kN/m
Peso propio Finger	120 kN (carga pésima en apoyo)
Relleno de hormigón en masa (área sección 0,70 m ²)	16,1 kN/m

- *Sobrecarga de uso:*

Se ha considerado una sobrecarga de uso de 3 kN/m², de acuerdo con el EUROCÓDIGO 1: UN-ENV 1991-3:1995 Apartado 5, Acciones de Peatones, Bicicletas y otras Acciones Específicas en Pasarelas.

Aplicando dicha sobrecarga sobre la totalidad de la pasarela, las cabinas y la rampa de acceso, se obtiene una reacción pésima de 60 kN por apoyo.

- *Viento:*

Se ha considerado la carga de viento aplicada sobre el cuerpo del finger, de acuerdo con el EUROCÓDIGO 1: UNE-EN_1991-1-4=2007 (acciones del viento). Del proyecto original de construcción del finger se obtienen las presiones del viento, tanto en fase de servicio como en fase fuera de servicio, considerando en los cálculos la altura media del finger de 7 metros y la distancia transversal entre apoyos de 3,6 metros:

	<i>Reacción Pésima por apoyo</i>
Viento en servicio	56 kN
Viento fuera de servicio	126,2 kN

7. CÁLCULO DE LA ESTRUCTURA

7.1. Pieza en L compuesta por pantalla y losa

Se ha comprobado la estructura completa utilizando el software SAP2000 frente a las combinaciones de cargas descritas anteriormente y se ha dimensionado el armado con el prontuario informático de Código estructural, desarrollado por la Universidad Politécnica de Madrid.

Se proyecta una estructura con geometría en L formada por una pieza única compuesta en la parte superior por una losa y en la lateral por una pantalla de hormigón armado. Dicha estructura se ancla en su lado mar a la superestructura del muelle y en la parte inferior a la pared de hormigón armado del cajón existente sobre el que apoya.

La losa tiene un canto de 30 cm y se proyecta con una armadura de redondos de 16 mm c/15 cm en sentido transversal y redondos de 12mm cada 19 cm en sentido longitudinal. El muro tiene un espesor de 25 cm y una altura de 1,35m y su armadura consiste en una malla de redondos de 12mm de diámetro con una separación de 15x15 cm.

7.1.1. Verificación ELU – Dimensionamiento a flexión

El momento resistente último de la sección de la losa superior es de 124 kN*m.

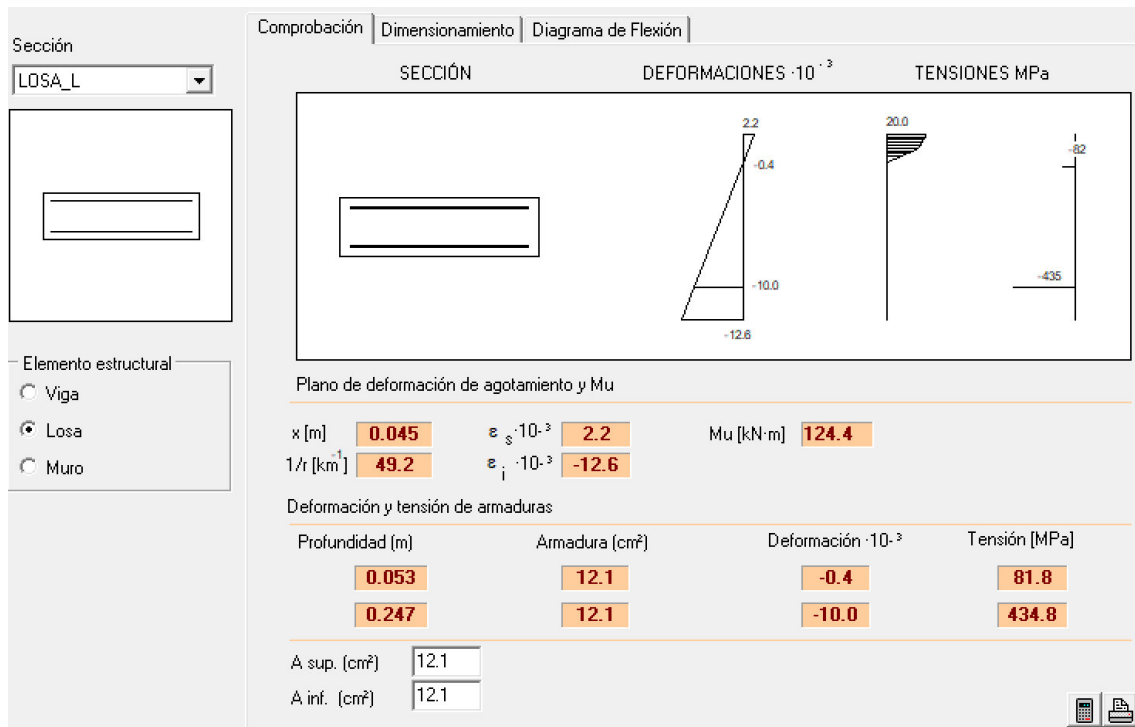

Se muestran a continuación los diagramas de esfuerzos flectores de la estructura. Se demuestra que el momento de diseño metro de ancho no supera al momento último en la losa de 124 kN*m/ml.

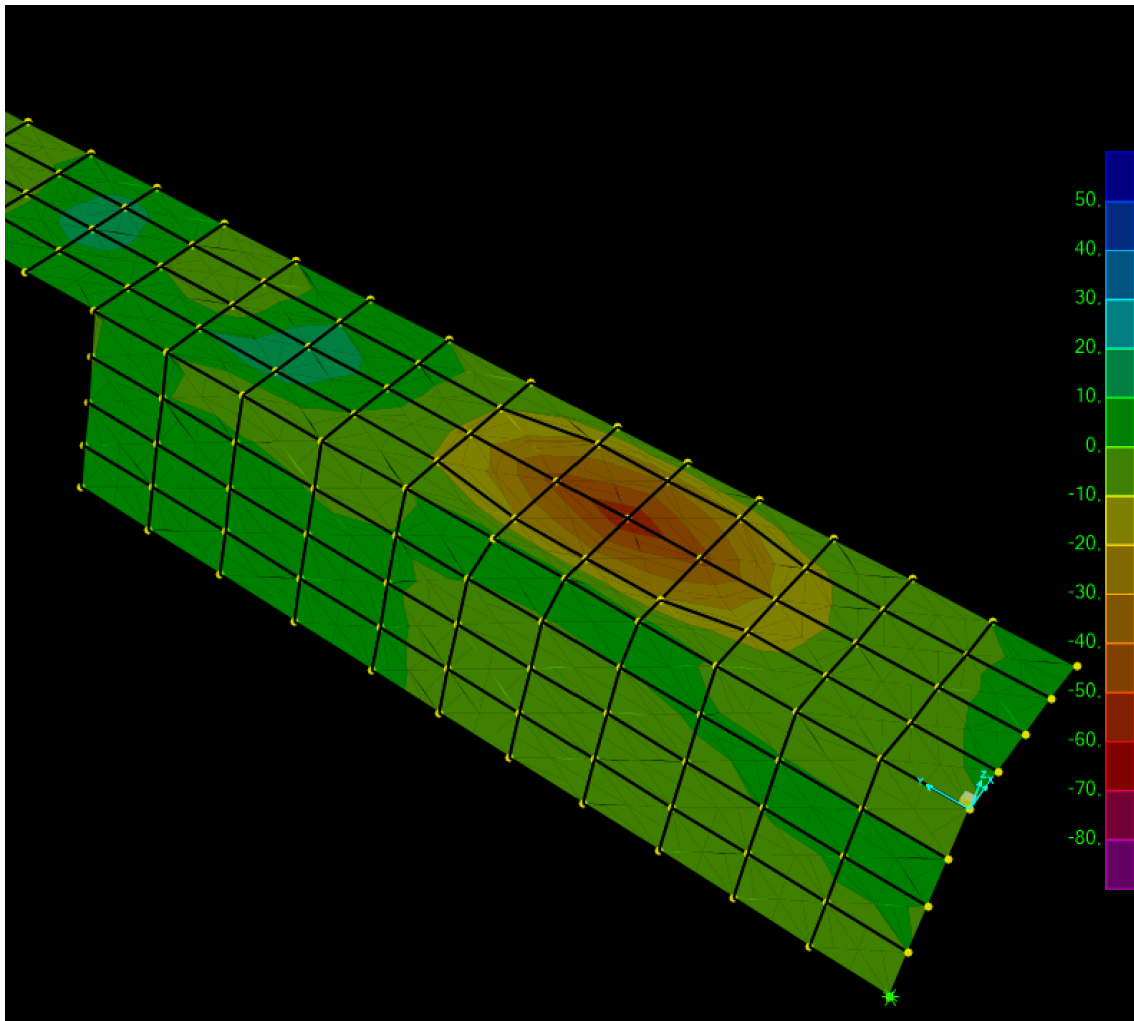

Máximos momentos flectores en la losa

7.1.2. Verificación ELU – Dimensionamiento a cortante

El cortante resistente último de la losa sin disponer de armadura a cortante es de 178,5 kN.

Sección: **LOSA_L**

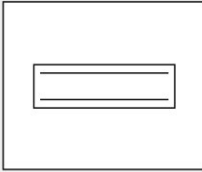

Inclinación de las bielas
ctg θ : 1.0 θ [°]: 45

Inclinación de las armaduras
 α [°]: 90.0

ρ [%]: 4
b0 [m]: 1.00
d [m]: 0.25
z [m]: 0.22

Con armadura de cortante
 Sin armadura de cortante

Control normal hormigón
 Control indirecto hormigón

Armadura de compresión

Diámetro de la armadura comprimida
[mm]: 12

Axil de cálculo (compresión +)
Nd [kN]: 0.0
 σ'_{cd} [MPa]: 0.0
Pcomprimida [%]: 0.0

Tensiones elásticas de cálculo (compresión +)
 σ_{xd} [MPa]: 0.0
 σ_{yd} [MPa]: 0.0
 θ_e [°]: 45.0

Comprobación

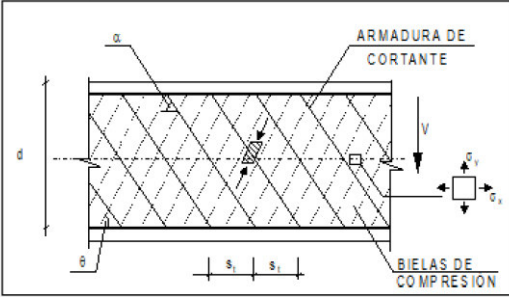

Cortante de agotamiento de las bielas	Vu1 [kN]	1500.0
Cortante de agotamiento de los tirantes	Vu2 [kN]	178.5
Contribución del hormigón a la resistencia	Vcu [kN]	178.5
Contribución de la armadura transversal	Vsu [kN]	0.0
Resistencia a cortante	Vu [kN]	178.5

ϕ [mm]: 10
st [m]: 0.10
nº ramas: 4 A_{α} [cm²/m]: 0.0

Se muestra a continuación una imagen extraída del modelo de cálculo con los esfuerzos cortantes máximos en ELU. Se demuestra que no se supera la resistencia a cortante de la sección de 178,5 kN, a excepción del primer metro de conexión con la losa en su tramo en voladizo en los primeros 40 cm, donde se proyecta una armadura de refuerzo a cortante que se define en el siguiente apartado de dimensionamiento de cortante de la losa intermedia (zona marcada en blanco en la siguiente imagen).

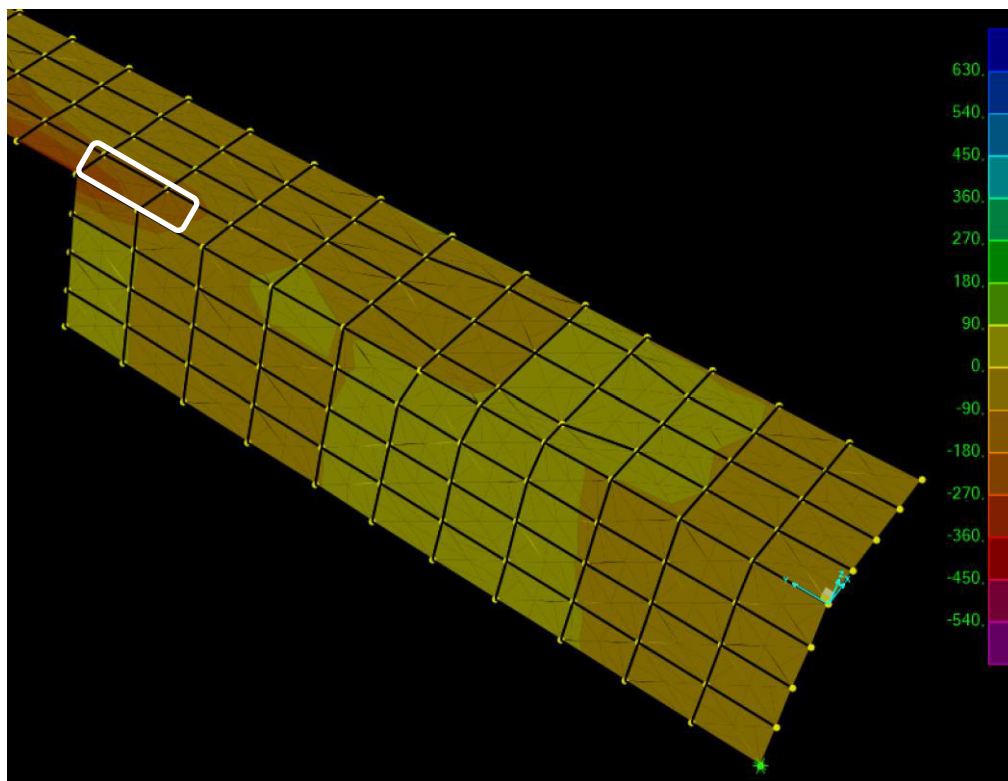

Máximos esfuerzos cortantes en la estructura en L

El cortante resistente último del muro sin disponer de armadura a cortante es de 145,3 kN, que no se supera en ninguna sección del muro.

Sección: MURDL

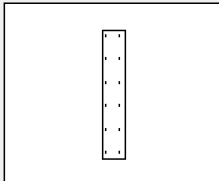

Inclinación de las bielas
 $\text{ctg } \theta = 1.0$ $\theta [^\circ] = 45$

Inclinación de las armaduras
 $\alpha [^\circ] = 90.0$

ρ_f [%] 0.7
 b_0 [m] 0.25
 d [m] 1.29
 z [m] 1.16

Con armadura de cortante
 Sin armadura de cortante

Control normal hormigón
 Control indirecto hormigón

Armadura de compresión

Diámetro de la armadura comprimida
 ϕ [mm] 12

Axil de cálculo (compresión +)
 N_d [kN] 0.0
 σ_{cd} [MPa] 0.0
 $P_{comprimida}$ [%] 0.0

Tensiones elásticas de cálculo (compresión +)
 σ_{xd} [MPa] 0.0
 σ_{yd} [MPa] 0.0
 θ_e [°] 45.0

Comprobación

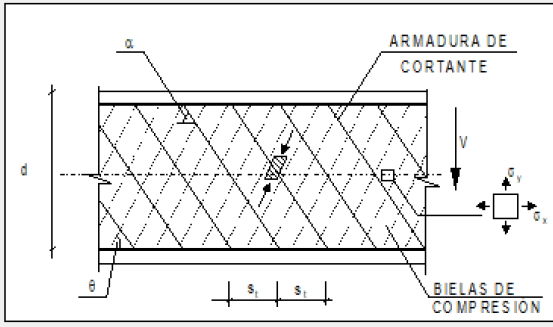

Cortante de agotamiento de las bielas	V_{u1} [kN]	1935.0
Cortante de agotamiento de los tirantes	V_{u2} [kN]	145.3
Contribución del hormigón a la resistencia	V_{cu} [kN]	145.3
Contribución de la armadura transversal	V_{su} [kN]	0.0
Resistencia a cortante	V_u [kN]	145.3

ϕ [mm] 8
 s_t [m] 0.20
 n° ramas 2 A_{α} [cm²/m] 0.0

7.1.3. Verificación flexocompresión muro

Se consideran los esfuerzos máximos en el muro correspondiente a un axil de compresión de 160 kN/ml y un momento flector de 5 kN.m/ml, tal y como se muestra en la siguiente imagen extraída del modelo de cálculo.

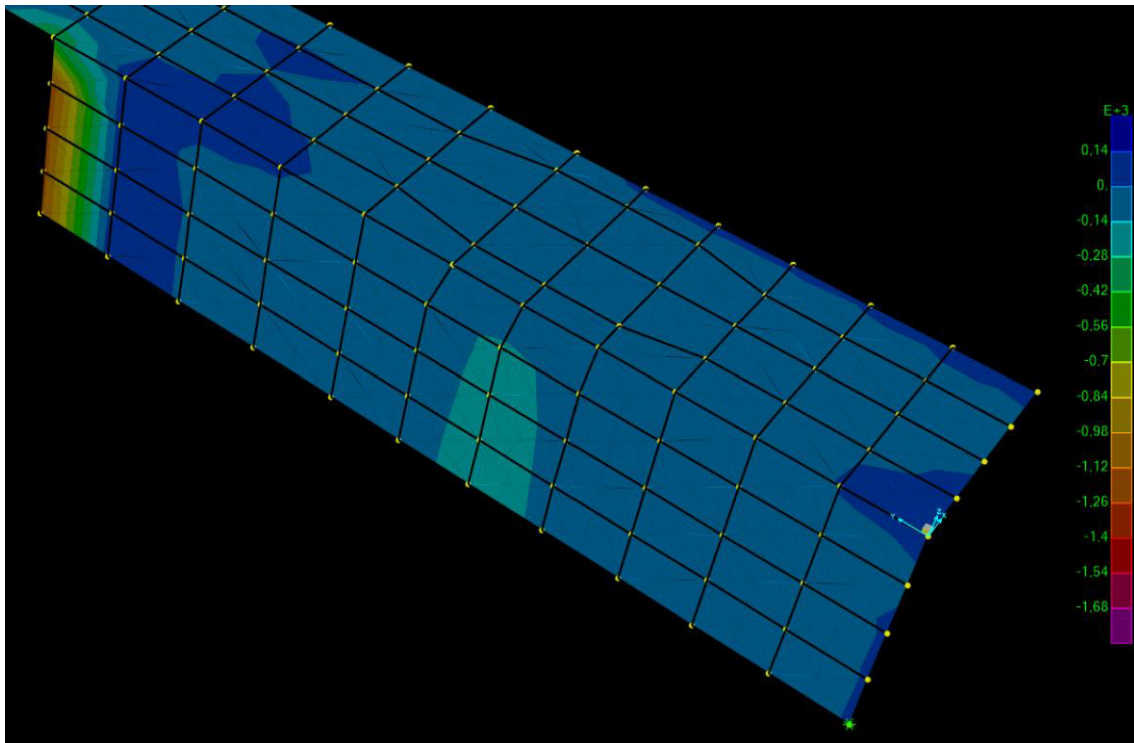

Esfuerzos axiales en muro

Se obtiene un coeficiente de seguridad adecuado, tal y como se muestra en la siguiente imagen, extraída del prontuario informático del Código estructural.

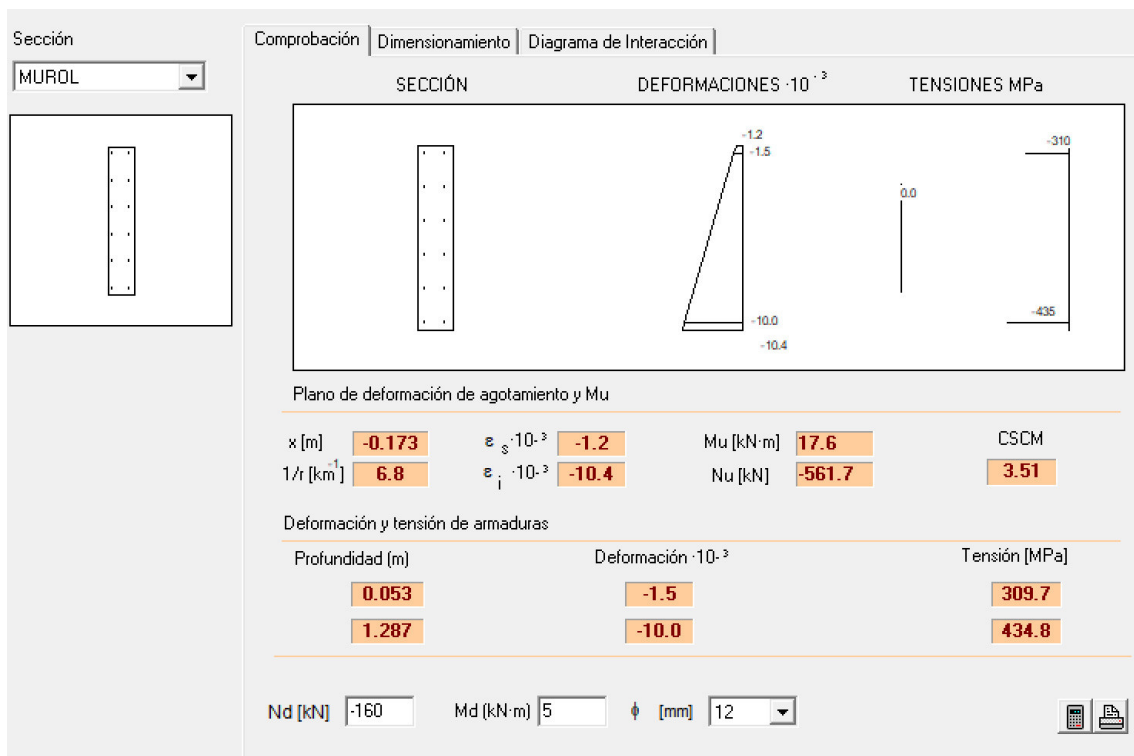

Se proyecta un refuerzo de armadura para resistir el esfuerzo axial en el primer metro de muro junto a la conexión con la losa en su tramo en voladizo, ya que los esfuerzos axiales en dicho tramo llegan a

alcanzar valores de 1.000 kN/ml y los esfuerzos flectores de 20 kN.m/ml. En dicho tramo, se proyecta el refuerzo de 8 barras verticales de 20mm de diámetro con cercos de atado de dichas barras dispuestos horizontalmente de 12mm de diámetro cada 15 cm de separación.

7.1.4. Verificación Fisuración

A continuación, se presenta una imagen extraída del modelo de cálculo con los esfuerzos máximos en los distintos estados límite de servicio considerados. El momento máximo es de 25 kN*m /ml.

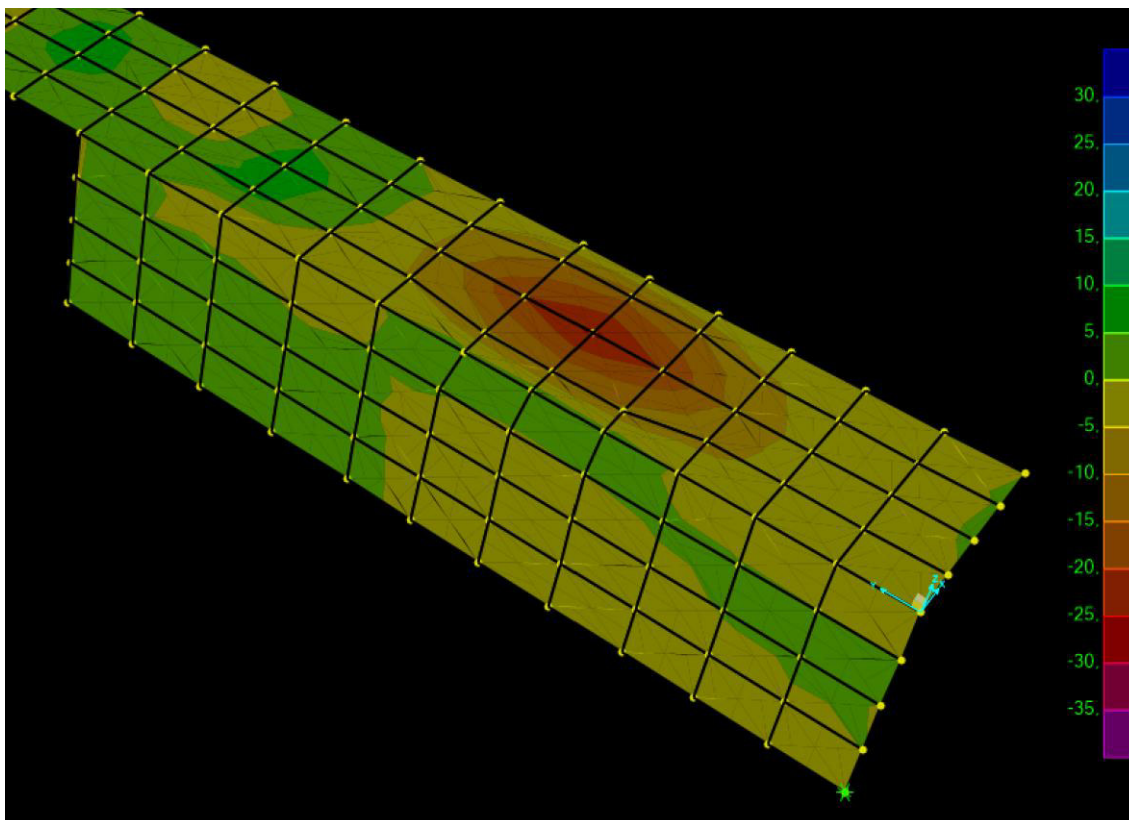

Máximos momentos flectores en la losa en ELS

El valor de la abertura de las fisuras es de 0,05 mm, inferior al máximo recomendado por la tipología de ambiente de exposición de la presente estructura (0,20mm).

Sección
LOSA_L

Definición específica del armado

nº de capas: 1
 ϕ [mm]: 16

Ambiente: I
Exposiciones: Qa, Qb, Qc, H, F, E

Recubrimiento de la armadura longitudinal
c [mm]: 45

Solicitación
 Flexión simple
 Tracción simple

Mk [kN·m]: 25

A_s [cm²]: 12.1
 $A_{c,eficaz}$ [cm²]: 750.0

capa	n barras	sv [mm]
1	6	53.0

Separación media entre fisuras s_m [mm]: 176.0
Deformación media de las armaduras ϵ_{sm} [‰]: 0.18
Tensión en las armaduras en el instante de fisuración del hormigón σ_{sr} [MPa]: 216.1
Tensión en las armaduras en servicio σ_s [MPa]: 90.9

Abertura característica de fisura w_k [mm]: 0.05

Valores máximos de la abertura de fisura

Clase de exposición	w max [mm]	
	Armado	Pretensado
I	0.4	0.2
IIa, IIb, H	0.3	0.2 ¹
IIIa, IIIb, IV, F	0.2	Descompresión
IIIc, Qa, Qb, Qc	0.1	

(1) Adicionalmente deberá comprobarse que las armaduras activas se encuentran en la zona comprimida de la sección, bajo la combinación de acciones cuasipermanentes

7.2. Losa en tramo junto a zapatas de las pilas de la pasarela

En los tramos situados junto a las zapatas de las pilas de la pasarela fija existente, se interrumpe la pieza en L proyectada y se proyecta una losa de hormigón armada anclada en el lado mar a la superestructura del muelle, así como anclada en ambos extremos longitudinales a la pieza en L.

Por el lado tierra no se ancla dicha losa a la zapata de la pila con el objeto de evitar la transmisión de cargas a dicha cimentación.

El tramo péximo sería el que atraviesa la zapata de mayores dimensiones, por lo que la losa proyectada tendría una luz de 5 metros, si se desprecia (del lado de la seguridad) la capacidad resistente del terreno situado por debajo de ésta.

La losa tiene una sección de 30 cm de canto y se proyecta con un armado mediante barras corrugadas de acero B500S en la cara superior e inferior, siendo el armado transversal $\phi 20/11$ cm (en dirección perpendicular al cantil del muelle), el armado longitudinal $\phi 12/19$ cm (en dirección paralela al cantil del muelle), y el recubrimiento de 45 mm.

7.2.1. Verificación ELU – Dimensionamiento a flexión

El momento resistente último de la sección es de 263 kN*m.

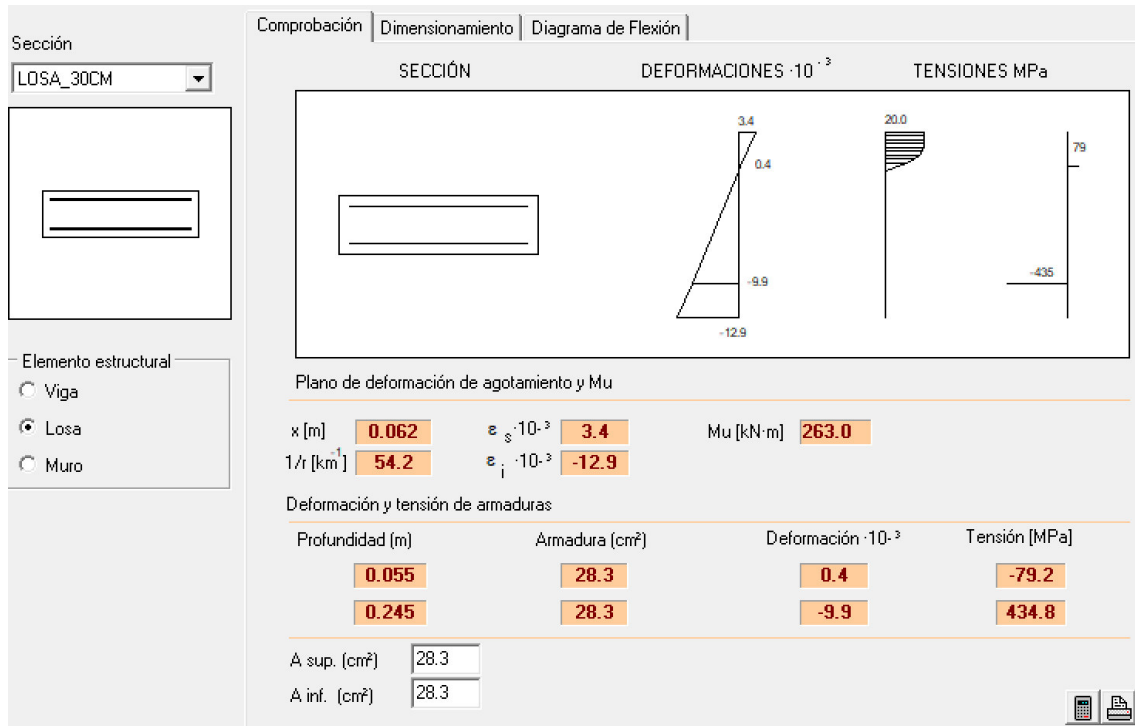

Se muestran a continuación los diagramas de esfuerzos flectores de la losa. Se demuestra que el momento de diseño metro de ancho no supera al momento último en la losa de 263 kN*m/ml.

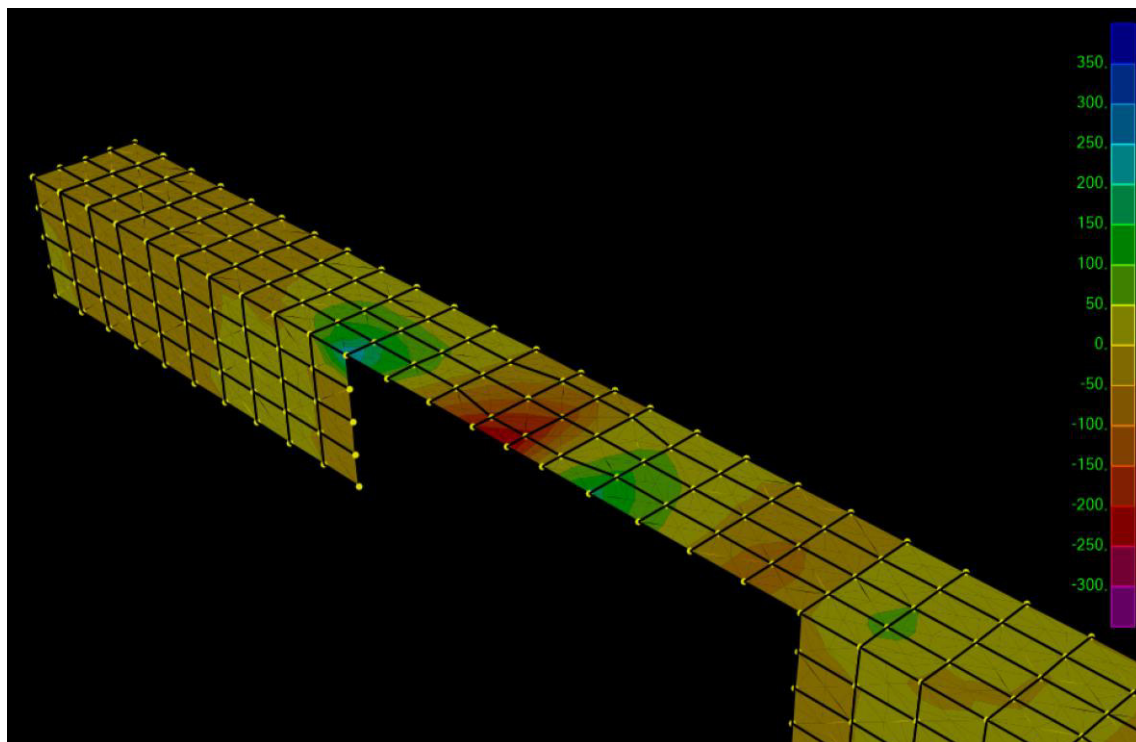

Máximos momentos flectores en la losa

7.2.2. Verificación ELU – Dimensionamiento a cortante

El cortante resistente último de la losa sin disponer de armadura a cortante es de 173,9 kN.

Sección: **LDSA_30CM**

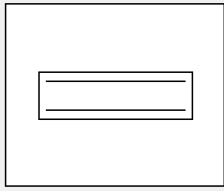

Inclinación de las bielas
 $\text{ctg } \theta$ θ [°]

Inclinación de las armaduras
 α [°]

P_f [%]
 b_0 [m]
 d [m]
 z [m]

Con armadura de cortante
 Sin armadura de cortante

Control normal hormigón
 Control indirecto hormigón

Armadura de compresión

Diámetro de la armadura comprimida
 [mm]

Axil de cálculo (compresión +)
 N_d [kN]
 σ'_{cd} [MPa]
 $P_{comprimida}$ [%]

Tensiones elásticas de cálculo (compresión +)
 σ_{xd} [MPa]
 σ_{yd} [MPa]
 θ_e [°]

Comprobación

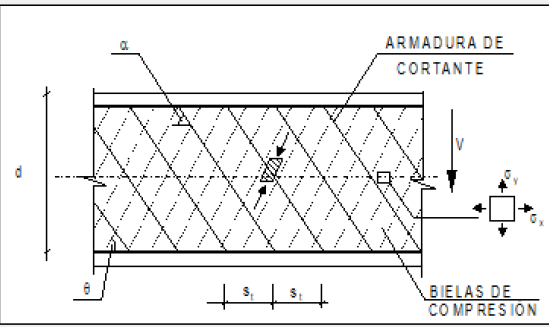

Cortante de agotamiento de las bielas	V_{u1} [kN]	1440.0
Cortante de agotamiento de los tirantes	V_{u2} [kN]	173.9
Contribución del hormigón a la resistencia	V_{cu} [kN]	173.9
Contribución de la armadura transversal	V_{su} [kN]	0.0
Resistencia a cortante	V_u [kN]	173.9

ϕ [mm]
 s_t [m]
 n° ramas A_{α} [cm²/m]

Si no se dispusiera armadura a esfuerzo cortante, se superaría el esfuerzo resistente último en los 0,4 metros de losa en el extremo en voladizo, tal y como se aprecia en la siguiente imagen marcado en blanco, por lo que se diseñará un refuerzo a cortante en dicho tramo.

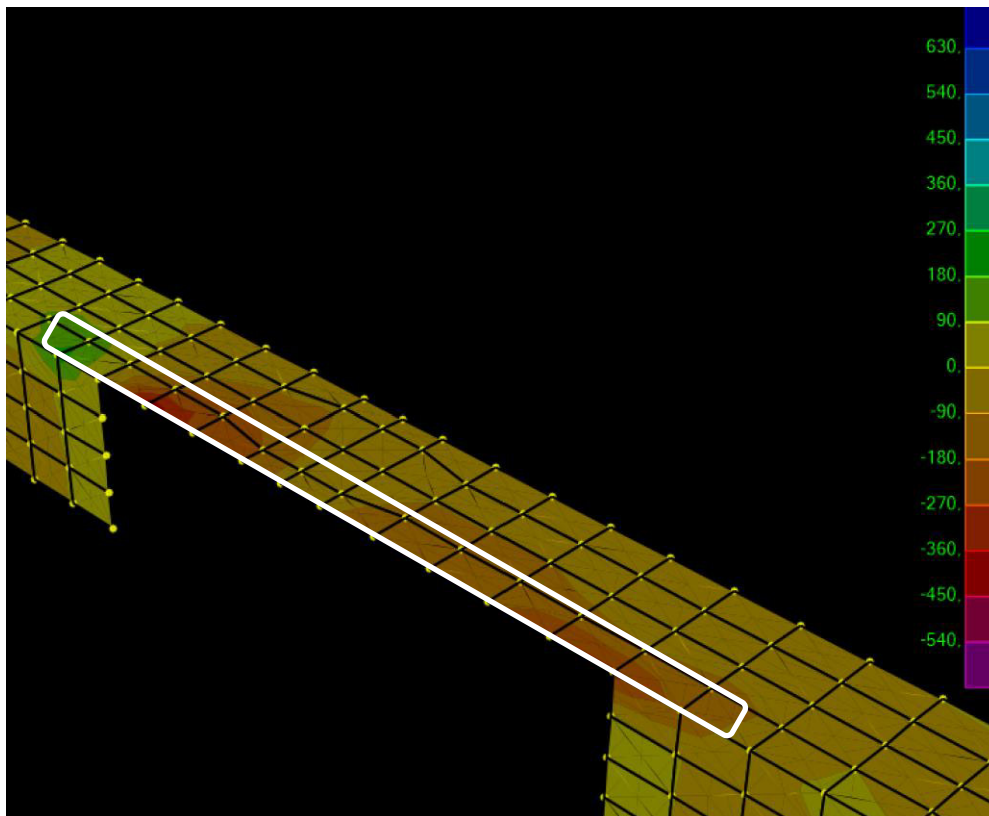

Esfuerzos cortantes máximos en la losa ELU

Por tanto, en la zona marcada en blanco de la anterior imagen, se proyecta la instalación de armadura de refuerzo a cortante compuesta por 4 ramas de cercos de 10mm de diámetro con una separación de 10 cm.

La resistencia a cortante de la losa aumentaría en dicha zona a 411,2 kN, tal y como se muestra en la siguiente imagen.

Sección: **LOSA_30CM**

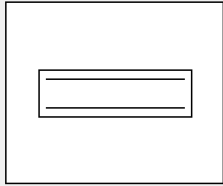

ρ [%]: 9.4
 b_0 [m]: 1.00
 d [m]: 0.24
 z [m]: 0.22

Con armadura de cortante
 Sin armadura de cortante

Control normal hormigón
 Control indirecto hormigón

Armadura de compresión
Diámetro de la armadura comprimida
 ϕ [mm]: 12

Inclinación de las bielas
 $\text{ctg } \theta$: 1.0 θ [°]: 45

Inclinación de las armaduras
 α [°]: 90.0

Áxil de cálculo (compresión +)
 N_d [kN]: 0.0
 σ_{cd}^+ [MPa]: 0.0
 $P_{comprimida}$ [%]: 0.0

Tensiones elásticas de cálculo (compresión +)
 σ_{xd} [MPa]: 0.0
 σ_{yd} [MPa]: 0.0
 θ_e [°]: 45.0

Comprobación | Dimensionamiento

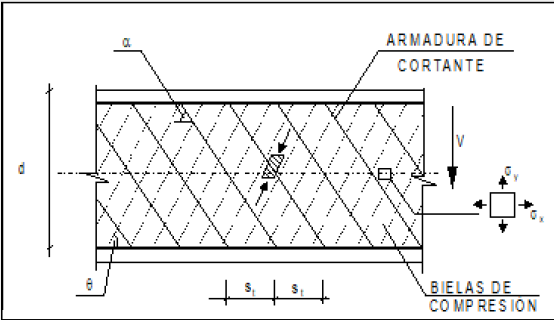

Cortante de agotamiento de las bielas	V_{u1} [kN]	1440.0
Cortante de agotamiento de los tirantes	V_{u2} [kN]	411.2
Contribución del hormigón a la resistencia	V_{cu} [kN]	139.7
Contribución de la armadura transversal	V_{su} [kN]	271.4
Resistencia a cortante		V_u [kN]
		411.2

ϕ [mm]: 10
 s_t [m]: 0.10
 n° ramas: 4 A_{α} [cm²/m]: 31.4

7.2.3. Verificación Fisuración

A continuación, se presenta una imagen extraída del modelo de cálculo con los esfuerzos máximos en los distintos estados límite de servicio considerados. El momento máximo es de 100 kN*m/ml.

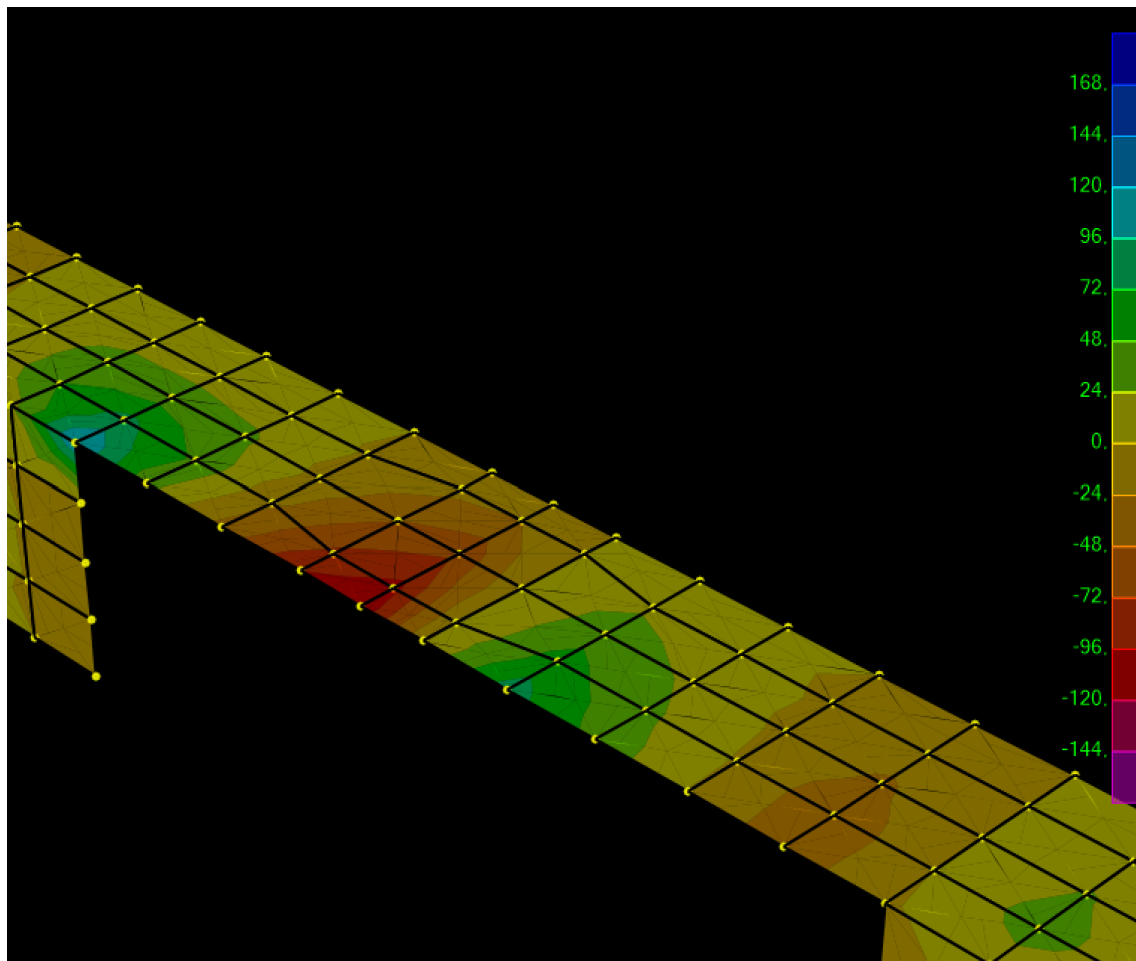

Máximos momentos flectores en la losa en ELS

El valor de la abertura de las fisuras es de 0,15 mm, inferior al máximo recomendado por la tipología de ambiente de exposición de la presente estructura (0,20mm).

Sección
LOSA_30CM

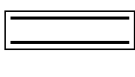

Ambiente Exposiciones

I	...
Qa	Qb
Qc	H
F	E

Recubrimiento de la armadura longitudinal
c [mm]

Solicitación
 Flexión simple
 Tracción simple

Mk [kN·m]

Definición específica del armado

nº de capas

φ [mm]



A_s [cm²]
A_{c,eficaz} [cm²]

capa	n barras	sv [mm]
1	9	55.0

Separación media entre fisuras s_m [mm] **139.0**

Deformación media de las armaduras ε_{sm} [‰] **0.65**

Tensión en las armaduras en el instante de fisuración del hormigón σ_{sr} [MPa] **102.4**

Tensión en las armaduras en servicio σ_s [MPa] **162.2**

Abertura característica de fisura wk [mm] **0.15**

Valores máximos de la abertura de fisura

Clase de exposición	w max [mm]	
	Armado	Pretensado
I	0.4	0.2
IIa, IIb, H	0.3	0.2 ¹
IIIa, IIIb, IV, F	0.2	Descompresión
IIIc, Qa, Qb, Qc	0.1	

(1) Adicionalmente deberá comprobarse que las armaduras activas se encuentran en la zona comprimida de la sección, bajo la combinación de acciones cuasipermanentes

7.3. Anclajes

Considerando la reacción a cortante máxima del perno según el modelo de cálculo de 52 kN, se proyecta la instalación de pernos de anclaje consistentes en barras corrugadas de 16mm de diámetro empotradas en el hormigón de la superestructura del muelle existente una longitud mínima de 90mm y con una separación de 40 cm entre anclajes, y se obtiene un factor de seguridad adecuado.

AUTORIDAD PORTUARIA DE BALEARES

**RELACIÓN DE UNIDADES, ESPECIFICACIONES
Y VALORACIÓN**

PARA EL

**“ACONDICIONAMIENTO ESTRUCTURAL DEL CARRIL DE
RODADURA DE LA PASARELA MÓVIL Nº5 DEL MUELLE
RIBERA BOTAFOC EN EL PUERTO DE EIVISSA”**

ANEJO Nº 7

MEDICIONES

CÓDIGO	RESUMEN	UDS	LONGITUD	ANCHURA	ALTURA	CANTIDAD
01	ACTUACIONES PREVIAS Y DEMOLICIONES					
01.01	m Corte sierra disco pavimento Corte con sierra de disco de pavimento de hormigón. En esta partida se incluyen todos los posibles gastos indirectos subyacentes de la propia partida. También se incluyen todos aquellos materiales, elementos, accesorios, medios (mecánicos, humanos) y recursos necesarios para su total puesta en obra y ayudas de albañilería necesarias para su correcta ejecución, eliminación de restos y limpieza. Además del cumplimiento de las consiguientes medidas de seguridad y salud para la ejecución de los trabajos					
	Corte para losa rodadura	1	155,50			155,50
		1	135,50			135,50
		2	1,20			2,40
	Corte intersección pantalla con zapatas	10	0,25			2,50
	Corte junto a zapatas	5	4,00			20,00
						315,900
01.02	m2 Demol.pavimento.,e<=35cm,retro.+mart.rompedor+carga cam. Demolición de pavimento, de hasta 35 cm de espesor con retroexcavadora con martillo rompedor y carga sobre camión. En esta partida se incluyen todos los materiales antes comentados, su correspondiente mano de obra y los posibles gastos indirectos subyacentes de la propia partida. También se incluyen todos aquellos materiales, elementos, accesorios, medios (mecánicos, humanos) y recursos necesarios para su total puesta en obra y ayudas de albañilería necesarias para su correcta ejecución, eliminación de restos y limpieza. Además del cumplimiento de las consiguientes medidas de seguridad y salud para la ejecución de los trabajos.					
	Demolición pavimento carril rodadura	155,5	1,20			186,60
	Demolición pavimento para muro pantalla	135,5	0,25			33,88
						220,480
01.03	m3 Excavación de zanja y pozo cimentación Excavación de zanja y pozo de hasta 2 m de profundidad, en terreno de tránsito (SPT >50), realizada con retroexcavadora. En esta partida se incluyen todos los materiales antes comentados, su correspondiente mano de obra (colocador + ayudante colocador en caso que se estime necesario) y los posibles gastos indirectos subyacentes de la propia partida. También se incluyen todos aquellos materiales, elementos, accesorios, medios (mecánicos, humanos) y recursos necesarios para su total puesta en obra y su correcta ejecución.					
	Excavación zanja carril rodadura	155,5	1,200		0,700	130,620
	Excavación zanja para muro pantalla	135,5	0,250		1,200	50,813 1.25
						181,433
01.04	m3 Carga y transporte a gestor autorizado para operaciones de reutilización, reciclado o a otras formas de valorización Carga y transporte de residuos a gestor autorizado para operaciones de reutilización, reciclado o a otras formas de valorización, con camión de 12 t, cargado con medios mecánicos, incluso canon. En esta partida se incluyen todos los materiales antes comentados, su correspondiente mano de obra y los posibles gastos indirectos subyacentes de la propia partida. También se incluyen todos aquellos materiales, elementos, accesorios, medios (mecánicos, humanos) y recursos necesarios para su total puesta en obra y ayudas de albañilería necesarias para su correcta ejecución, eliminación de restos y limpieza. Además del cumplimiento de las consiguientes medidas de seguridad y salud para la ejecución de los trabajos.					
	HORMIGÓN					
	Demolición pavimento hormigón	1,4	220,48		0,33	101,86
						101,860

CÓDIGO	RESUMEN	UDS	LONGITUD	ANCHURA	ALTURA	CANTIDAD
01.05	m3 Carga y transporte a vertedero de excavación Carga y transporte de residuos a centro gestión de residuo "limpio", con camión de 12 t, cargado con medios mecánicos, incluso canon. En esta partida se incluyen todos los materiales antes comentados, su correspondiente mano de obra y los posibles gastos indirectos subyacentes de la propia partida. También se incluyen todos aquellos materiales, elementos, accesorios, medios (mecánicos, humanos) y recursos necesarios para su total puesta en obra y ayudas de albañilería necesarias para su correcta ejecución, eliminación de restos y limpieza. Además del cumplimiento de las consiguientes medidas de seguridad y salud para la ejecución de los trabajos.					
	Excavación zanja		1,15	181,43		208,64
						<hr/> 208,640

CÓDIGO	RESUMEN	UDS	LONGITUD	ANCHURA	ALTURA	CANTIDAD
02	OBRA CIVIL					
02.01	m2 Capa limpieza+nivel. e=10cm,HL-150/P/20/camió Capa de limpieza y nivelación de 10 cm de espesor de hormigón HL-150/P/20 de consistencia plástica y tamaño máximo del árido 20 mm, vertido desde camión. En esta partida se incluyen todos los posibles gastos indirectos subyacentes de la propia partida. También se incluyen todos aquellos materiales, elementos, accesorios, medios (mecánicos, humanos) y recursos necesarios para su total puesta en obra y ayudas de albañilería necesarias para su correcta ejecución, eliminación de restos y limpieza. Además del cumplimiento de las consiguientes medidas de seguridad y salud para la ejecución de los trabajos.					
	Base muro pantalla	135,5	0,25			33,88
						33,880
02.02	m3 Hormigón para elementos estructurales y de cimentación, HA-30/B/20/XS1 Hormigón para elementos estructurales y de cimentación, HA-30/B/20/XS1, de consistencia blanda y tamaño máximo del árido 20 mm, vertido desde camión. En esta partida se incluyen todos los posibles gastos indirectos subyacentes de la propia partida. También se incluyen todos aquellos materiales, elementos, accesorios, medios (mecánicos, humanos) y recursos necesarios para su total puesta en obra y ayudas de albañilería necesarias para su correcta ejecución, eliminación de restos y limpieza. Además del cumplimiento de las consiguientes medidas de seguridad y salud para la ejecución de los trabajos.					
	Losa carril rodadura	155,5	1,20		1,00	186,60
	Muro pantalla	135,5	0,25		1,40	59,28 1.25
						245,880
02.03	kg Armadura zanjas y pozos AP500S barras corrugadas Suministro y colocación de armadura de zanjas y pozos AP500 S de acero en barras corrugadas B500S de límite elástico >= 500 N/mm2. En esta partida se incluyen todos los posibles gastos indirectos subyacentes de la propia partida. También se incluyen todos aquellos materiales, elementos, accesorios, medios (mecánicos, humanos) y recursos necesarios para su total puesta en obra y ayudas de albañilería necesarias para su correcta ejecución, eliminación de restos y limpieza. Además del cumplimiento de las consiguientes medidas de seguridad y salud para la ejecución de los trabajos.					
	Losa carril rodadura junto a zapatas pasarela					
	Armadura transversal D20c/11cm por cara	364	1,50			1.479,66 2.71
	Armadura longitudinal 6D12 por cara	12	21,50			252,84 0.98
	Refuerzo cercos 0,4m voladizo 4 ramas D10 c/10 cm	300	1,35			275,40 0.68
	Estructura en L compuesta por pantalla + losa					
	Armadura transversal Losa D16 c/15cm por cara	2.074	1,50			5.413,14 1.74
	Armadura longitudinal losa D12 c/19 cm por cara	12	155,80			1.832,21 0.98
	Armadura transversal Pantalla D12 c/15 cm por cara	1.807	1,65			5.187,90 1.74
	Armadura longitudinal pantalla D12 c/15 cm por cara	20	138,50			2.714,60 0.98
	Anclajes D=16mm a superestructura cada 0,4m	389	0,45			304,59 1.74
	Anclajes D=16mm a cajón cada 1,41m	111	0,45			86,91 1.74
						17.547,250
02.04	u Perforación e inyectado continuo de adhesivo de aplicación unilateral de resinas Perforación en estructura de hormigón armado e inyectado continuo de adhesivo de aplicación unilateral de resinas resistente a ambientes marinos para uso estructural, tipo RE500V3 de HILTI o equivalente para el anclaje de pernos de 32 mm de diámetro. En esta partida se incluyen todos los posibles gastos indirectos subyacentes de la propia partida. También se incluyen todos aquellos materiales, elementos, accesorios, medios (mecánicos, humanos) y recursos necesarios para su total puesta en obra y ayudas de albañilería necesarias para su correcta ejecución, eliminación de restos y limpieza. Además del cumplimiento de las consiguientes medidas de seguridad y salud para la ejecución de los trabajos.					
	ø16 cada 0,4 ml superestructura	389				389,00
	ø16 cada 1,41 ml anclaje inferior al cajón	111				111,00
						500,000

CÓDIGO	RESUMEN	UDS	LONGITUD	ANCHURA	ALTURA	CANTIDAD
02.05	<p>u Retirada y recolocación de tapa y marco de servicios Retirada de marco y tapa de registro de servicios mediante medios mecánicos, acopio en obra y posterior recolocación. Incluye ayudas de albañilería y material necesario para su reinstalación. En esta partida se incluyen todos los materiales antes comentados, su correspondiente mano de obra (colocador + ayudante colocador en caso que se estime necesario) y los posibles gastos indirectos subyacentes de la propia partida. También se incluyen todos aquellos materiales, elementos, accesorios, medios (mecánicos, humanos) y recursos necesarios para su total puesta en obra y su correcta ejecución.</p>					
	Arquetas existentes	6				6,000
						6,000
02.06	<p>m Tubo curvable corrugado polietileno, doble capa, DN=160mm Suministro e instalación en canalización existente de tubo curvable corrugado de polietileno, de doble capa, lisa la interior y corrugada la exterior, de 160 mm de diámetro nominal, con hilo guía incorporado. En esta partida se incluyen todos los materiales antes comentados, su correspondiente mano de obra y los posibles gastos indirectos subyacentes de la propia partida. También se incluyen todos aquellos materiales, elementos, accesorios, medios (mecánicos, humanos) y recursos necesarios para su total puesta en obra y ayudas de albañilería necesarias para su correcta ejecución, eliminación de restos y limpieza. Además del cumplimiento de las consiguientes medidas de seguridad y salud para la ejecución de los trabajos.</p>					
	6 tubos	6	155,50			933,00
						933,000
02.07	<p>u Marco cuadrado, fund.dúctil, p/arqueta paso 700x700mm, E600 Marco y tapa cuadrada de fundición dúctil para arqueta de servicios, apoyada, paso libre de 700x700 mm y clase E600 según norma UNE-EN 124, colocado con mortero. En esta partida se incluyen todos los posibles gastos indirectos subyacentes de la propia partida. También se incluyen todos aquellos materiales, elementos, accesorios, medios (mecánicos, humanos) y recursos necesarios para su total puesta en obra y ayudas de albañilería necesarias para su correcta ejecución, eliminación de restos y limpieza. Además del cumplimiento de las consiguientes medidas de seguridad y salud para la ejecución de los trabajos.</p>					
		12				12,00
						12,000

Acondicionamiento estructural del carril de rodadura de la pasarela móvil nº5 del muelle Ribera Botafoch en el puerto de Eivissa

P.O.: 02.21

Núm. Exp.: 66. NE: 101884

IDOM
MEDICIONES



Ports de Balears

Autoritat Portuària de Balears

CÓDIGO	RESUMEN	UDS	LONGITUD	ANCHURA	ALTURA	CANTIDAD
03	SEGURIDAD Y SALUD					
03.01	u Partida de abono íntegro en Seguridad y Salud Partida de abono íntegro en Seguridad y Salud, según se especifica en el documento adjunto correspondiente.					
						1,000

AUTORIDAD PORTUARIA DE BALEARES

**RELACIÓN DE UNIDADES, ESPECIFICACIONES
Y VALORACIÓN**

PARA EL

**“ACONDICIONAMIENTO ESTRUCTURAL DEL CARRIL DE
RODADURA DE LA PASARELA MÓVIL Nº5 DEL MUELLE
RIBERA BOTAFOC EN EL PUERTO DE EIVISSA”**

ANEJO Nº 8

VALORACIÓN

CÓDIGO	RESUMEN	CANTIDAD	PRECIO	IMPORTE
01	ACTUACIONES PREVIAS Y DEMOLICIONES			
01.01	m Corte sierra disco pavimento Corte con sierra de disco de pavimento de hormigón. En esta partida se incluyen todos los posibles gastos indirectos subyacentes de la propia partida. También se incluyen todos aquellos materiales, elementos, accesorios, medios (mecánicos, humanos) y recursos necesarios para su total puesta en obra y ayudas de albañilería necesarias para su correcta ejecución, eliminación de restos y limpieza. Además del cumplimiento de las consiguientes medidas de seguridad y salud para la ejecución de los trabajos	315,900	4,72	1.491,05
01.02	m2 Demol.pavimento.,e<=35cm,retro.+mart.rompedor+carga cam. Demolición de pavimento, de hasta 35 cm de espesor con retroexcavadora con martillo rompedor y carga sobre camión. En esta partida se incluyen todos los materiales antes comentados, su correspondiente mano de obra y los posibles gastos indirectos subyacentes de la propia partida. También se incluyen todos aquellos materiales, elementos, accesorios, medios (mecánicos, humanos) y recursos necesarios para su total puesta en obra y ayudas de albañilería necesarias para su correcta ejecución, eliminación de restos y limpieza. Además del cumplimiento de las consiguientes medidas de seguridad y salud para la ejecución de los trabajos.	220,480	17,07	3.763,59
01.03	m3 Excavación de zanja y pozo cimentación Excavación de zanja y pozo de hasta 2 m de profundidad, en terreno de tránsito (SPT >50), realizada con retroexcavadora. En esta partida se incluyen todos los materiales antes comentados, su correspondiente mano de obra (colocador + ayudante colocador en caso que se estime necesario) y los posibles gastos indirectos subyacentes de la propia partida. También se incluyen todos aquellos materiales, elementos, accesorios, medios (mecánicos, humanos) y recursos necesarios para su total puesta en obra y su correcta ejecución.	181,433	12,64	2.293,31
01.04	m3 Carga y transporte a gestor autorizado para operaciones de reutilización, reciclado o a otras formas de valorización Carga y transporte de residuos a gestor autorizado para operaciones de reutilización, reciclado o a otras formas de valorización, con camión de 12 t, cargado con medios mecánicos, incluso canon. En esta partida se incluyen todos los materiales antes comentados, su correspondiente mano de obra y los posibles gastos indirectos subyacentes de la propia partida. También se incluyen todos aquellos materiales, elementos, accesorios, medios (mecánicos, humanos) y recursos necesarios para su total puesta en obra y ayudas de albañilería necesarias para su correcta ejecución, eliminación de restos y limpieza. Además del cumplimiento de las consiguientes medidas de seguridad y salud para la ejecución de los trabajos.	101,860	22,27	2.268,42
01.05	m3 Carga y transporte a vertedero de excavación Carga y transporte de residuos a centro gestión de residuo "limpio", con camión de 12 t, cargado con medios mecánicos, incluso canon. En esta partida se incluyen todos los materiales antes comentados, su correspondiente mano de obra y los posibles gastos indirectos subyacentes de la propia partida. También se incluyen todos aquellos materiales, elementos, accesorios, medios (mecánicos, humanos) y recursos necesarios para su total puesta en obra y ayudas de albañilería necesarias para su correcta ejecución, eliminación de restos y limpieza. Además del cumplimiento de las consiguientes medidas de seguridad y salud para la ejecución de los trabajos.	208,640	6,94	1.447,96
TOTAL 01				11.264,33

CANTIDAD	PRECIO	IMPORTE		
02	OBRA CIVIL			
02.01	m2 Capa limpieza+nivel. e=10cm,HL-150/P/20/camión Capa de limpieza y nivelación de 10 cm de espesor de hormigón HL-150/P/20 de consistencia plástica y tamaño máximo del árido 20 mm, vertido desde camión. En esta partida se incluyen todos los posibles gastos indirectos subyacentes de la propia partida. También se incluyen todos aquellos materiales, elementos, accesorios, medios (mecánicos, humanos) y recursos necesarios para su total puesta en obra y ayudas de albañilería necesarias para su correcta ejecución, eliminación de restos y limpieza. Además del cumplimiento de las consiguientes medidas de seguridad y salud para la ejecución de los trabajos.	33,880	22,30	755,52
02.02	m3 Hormigón para elementos estructurales y de cimentación, HA-30/B/20/XS1 Hormigón para elementos estructurales y de cimentación, HA-30/B/20/XS1, de consistencia blanda y tamaño máximo del árido 20 mm, vertido desde camión. En esta partida se incluyen todos los posibles gastos indirectos subyacentes de la propia partida. También se incluyen todos aquellos materiales, elementos, accesorios, medios (mecánicos, humanos) y recursos necesarios para su total puesta en obra y ayudas de albañilería necesarias para su correcta ejecución, eliminación de restos y limpieza. Además del cumplimiento de las consiguientes medidas de seguridad y salud para la ejecución de los trabajos.	245,880	231,57	56.938,43
02.03	kg Armadura zanjas y pozos AP500S barras corrugadas Suministro y colocación de armadura de zanjas y pozos AP500 S de acero en barras corrugadas B500S de límite elástico >= 500 N/mm2. En esta partida se incluyen todos los posibles gastos indirectos subyacentes de la propia partida. También se incluyen todos aquellos materiales, elementos, accesorios, medios (mecánicos, humanos) y recursos necesarios para su total puesta en obra y ayudas de albañilería necesarias para su correcta ejecución, eliminación de restos y limpieza. Además del cumplimiento de las consiguientes medidas de seguridad y salud para la ejecución de los trabajos.	17.547,250	2,72	47.728,52
02.04	u Perforación e inyectado continuo de adhesivo de aplicación unilateral de resinas Perforación en estructura de hormigón armado e inyectado continuo de adhesivo de aplicación unilateral de resinas resistente a ambientes marinos para uso estructural, tipo RE500V3 de HILTI o equivalente para el anclaje de pernos de 32 mm de diámetro. En esta partida se incluyen todos los posibles gastos indirectos subyacentes de la propia partida. También se incluyen todos aquellos materiales, elementos, accesorios, medios (mecánicos, humanos) y recursos necesarios para su total puesta en obra y ayudas de albañilería necesarias para su correcta ejecución, eliminación de restos y limpieza. Además del cumplimiento de las consiguientes medidas de seguridad y salud para la ejecución de los trabajos.	500,000	48,51	24.255,00
02.05	u Retirada y recolocación de tapa y marco de servicios Retirada de marco y tapa de registro de servicios mediante medios mecánicos, acopio en obra y posterior recolocación. Incluye ayudas de albañilería y material necesario para su reinstalación. En esta partida se incluyen todos los materiales antes comentados, su correspondiente mano de obra (colocador + ayudante colocador en caso que se estime necesario) y los posibles gastos indirectos subyacentes de la propia partida. También se incluyen todos aquellos materiales, elementos, accesorios, medios (mecánicos, humanos) y recursos necesarios para su total puesta en obra y su correcta ejecución.	6,000	266,51	1.599,06
02.06	m Tubo curvable corrugado polietileno, doble capa, DN=160mm Suministro e instalación en canalización existente de tubo curvable corrugado de polietileno, de doble capa, lisa la interior y corrugada la exterior, de 160 mm de diámetro nominal, con hilo guía incorporado. En esta partida se incluyen todos los materiales antes comentados, su correspondiente mano de obra y los posibles gastos indirectos subyacentes de la propia partida. También se incluyen todos aquellos materiales, elementos, accesorios, medios (mecánicos, humanos) y recursos necesarios para su total puesta en obra y ayudas de albañilería necesarias para su correcta ejecución, eliminación de restos y limpieza. Además del cumplimiento de las consiguientes medidas de seguridad y salud para la ejecución de los trabajos.	933,000	6,52	6.083,16

Acondicionamiento estructural del carril de rodadura de la pasarela móvil nº5 del muelle Ribera Botafoc en el puerto de Eivissa

P.O.: 02.21

Núm. Exp.: 66. NE: 101884

IDOM
PRESUPUESTO



Ports de Balears

Autoritat Portuària de Balears

CÓDIGO	RESUMEN	CANTIDAD	PRECIO	IMPORTE
02.07	u Marco cuadrado, fund.dúctil, p/arqueta paso 700x700mm, E600 Marco y tapa cuadrada de fundición dúctil para arqueta de servicios, apoyada, paso libre de 700x700 mm y clase E600 según norma UNE-EN 124, colocado con mortero. En esta partida se incluyen todos los posibles gastos indirectos subyacentes de la propia partida. También se incluyen todos aquellos materiales, elementos, accesorios, medios (mecánicos, humanos) y recursos necesarios para su total puesta en obra y ayudas de albañilería necesarias para su correcta ejecución, eliminación de restos y limpieza. Además del cumplimiento de las consiguientes medidas de seguridad y salud para la ejecución de los trabajos.	12,000	461,53	5.538,36
TOTAL 02				142.898,05



IDOM
PRESUPUESTO

CÓDIGO	RESUMEN	CANTIDAD	PRECIO	IMPORTE
03	SEGURIDAD Y SALUD			
03.01	u Partida de abono integro en Seguridad y Salud Partida de abono integro en Seguridad y Salud, según se especifica en el documento adjunto correspondiente.	1,000	3.000,00	3.000,00
	TOTAL 03			3.000,00
	TOTAL			157.162,38



IDOM

RESUMEN DE PRESUPUESTO

CAPÍTULO	RESUMEN	IMPORTE	%
01	ACTUACIONES PREVIAS Y DEMOLICIONES	11.264,33	7,17
02	OBRA CIVIL.....	142.898,05	90,92
03	SEGURIDAD Y SALUD	3.000,00	1,91
		PRESUPUESTO DE EJECUCIÓN MATERIAL	157.162,38
		13,00 % Gastos generales	20.431,11
		6,00 % Beneficio industrial	9.429,74
		Suma.....	29.860,85
		PRESUPUESTO DE INVERSIÓN	187.023,23
		21% IVA.....	39.274,88
		PRESUPUESTO DE EJECUCIÓN POR CONTRATA	226.298,11

Asciende el presupuesto a la expresada cantidad de DOSCIENTOS VEINTISÉIS MIL DOSCIENTOS NOVENTA Y OCHO EUROS con ONCE CÉNTIMOS

En Palma de Mallorca, agosto de 2022

El Autor del Proyecto

Carlos Torralba Feliu
Ingeniero de Caminos, Canales y Puertos
Nº Colegiado: 31913

Revisado
El jefe de Departamento de Desarrollo de
Infraestructuras, APB

Conforme
El jefe de Área de Planificación e
Infraestructuras, APB

Victor Darder Gallardo
Ingeniero de Caminos, Canales y Puertos

Antonio Ginard López
Ingeniero de Caminos, Canales y Puertos

Vº Bº
El Director de la Autoridad Portuaria de
Balears

Jorge Nasarre López
Ingeniero de Caminos, Canales y Puertos