



Fecha: 09 de agosto de 2023 **Destinatario:** Presidencia de la mesa de contratación
S/R:

N/R: P.O. 82.22
JB/VDG/AGL

Asunto: **Informe de la comisión técnica sobre la baja temeraria de la empresa DECODE INGENIERÍA, S.L. en la licitación del expediente P.O. 82.22, relativo a A.T. a la Dirección de Obra, Control de Calidad y Vigilancia Ambiental en Obras del Epígrafe de Obras Varias y Menores de la APB (2023-2024)**

En sesión celebrada por la mesa de contratación el 26 de julio de 2023 relativa al expediente P.O. 82.22 “A.T. a la Dirección de Obra, Control de Calidad y Vigilancia Ambiental en Obras del Epígrafe de Obras Varias y Menores de la APB (2023-2024)” se procedió a la apertura de los sobres C con las proposiciones económicas de las empresas admitidas.

La mesa de contratación determinó que la oferta económica de la empresa DECODE INGENIERÍA, S.L. está incurso en presunción de anormalidad, de acuerdo a lo establecido en el pliego de condiciones del presente expediente y el artículo 149 de la Ley 9/2017, de 8 de noviembre, de Contratos del Sector Público, por la que se transponen al ordenamiento jurídico español las Directivas del Parlamento Europeo y del Consejo 2014/23/UE y 2014/24/UE, de 26 de febrero de 2014.

La mesa de contratación acordó recabar la información necesaria del licitador para que el órgano de contratación determine si la oferta resulta anormalmente baja y debe ser rechazada o si, por el contrario, no es anormalmente baja y debe ser tomada en consideración para la licitación.

En fecha 1 de agosto de 2023, la empresa DECODE INGENIERÍA, S.L. presenta un escrito de justificación de su oferta económica en respuesta a la aclaración solicitada sobre la presunción de anormalidad.

El escrito ha sido remitido a la comisión técnica del expediente, constituida por D. Antonio Ginard López, Jefe de Área de Planificación e Infraestructuras, D. Víctor Darder Gallardo, Jefe de Departamento de Desarrollo de Infraestructuras y D José Bascuñana Pastor, Jefe de División de Proyectos y Obras, según lo dispuesto en el artículo 157 de la citada Ley 9/2017, para su análisis y emisión del siguiente

INFORME

Análisis de la Justificación presentada por la empresa DECODE INGENIERIA S.L.

La documentación de la justificación presentada por DECODE INGENIERÍA, S.L. consta de los siguientes apartados:

CONTENIDO



ÍNDICE

- 1.- INTRODUCCIÓN
- 2.- PLANTEAMIENTO
- 3.- JUSTIFICACIÓN
- 4.- CONCLUSIONES

JUSTIFICACIÓN

“Realiza una introducción indicando la recepción de la notificación para justificar la baja económica presentada en la que indica el precio ofertado (497.800,80€) y la baja que corresponde (17,00%) frente al presupuesto de licitación.

Realiza un planteamiento indicando 5 puntos en los que basarse para su justificación. Indica las prescripciones técnicas que rigen el contrato, en la parte que se refiere al presupuesto del pliego y que en base a ello justificará el precio ofertado.”

ANÁLISIS

Contenido meramente informativo que no aporta nada a la justificación de la baja ofertada.

CONTINÚA LA JUSTIFICACIÓN

“Presenta la tabla salarial asociada al convenio de ingeniería, para el año 2023, publicado en el «BOE» núm. 118, de 18 de mayo de 2023, a la que se le aplica los costes asociados a la seguridad social”

NIVEL SALARIAL	TOTAL ANUAL CONVENIO	SS (32%)	COSTE EMPRESA ANUAL	COSTE MES (12 MESES)
1	28026,81	8968,58	36995,39	3082,95
2	21731,71	6954,15	28685,86	2390,49
3	21042,77	6733,69	27776,46	2314,70
4	19495,63	6238,60	25734,23	2144,52
5	17679,83	5657,55	23337,38	1944,78
6	15570,73	4982,63	20553,36	1712,78
7	15130,29	4841,69	19971,98	1664,33
8	15120,07	4838,42	19958,49	1663,21
9	15120,07	4838,42	19958,49	1663,21

Adjunta tabla con los grupos profesionales y sus correspondientes niveles salariales según el convenio de ingeniería.

ANÁLISIS



El licitador presenta la relación de precios del convenio de ingeniería del año 2023, junto con los costes correspondientes a la SS y el coste empresarial que supone.

CONTINÚA LA JUSTIFICACIÓN

“Muestra un cuadro comparativo con el coste que supone a la empresa Decode Ingeniería por cada Perfil, demostrando que cumple el salario del convenio”

Cantidad	Concepto	Presupuesto de licitación		Presupuesto de la oferta de Decode		Cumplimiento del convenio		
		Coste mensual	Total	Coste mensual Decode	Total	Nivel Salarial	Coste empresa anual según convenio	¿Cumple convenio?
6,00	-Ingeniero de Caminos, Canales y Puertos (Delegado del Consultor)	7.500,00 €	45.000,00 €	6.500,00 €	39.000,00 €	1	3082,95	SI
24,00	-Ingeniero de Caminos, Canales y Puertos (jefe de unidad)	5.750,00 €	138.000,00 €	4.450,00 €	106.800,00 €	1	3082,95	SI
24,00	-Ingeniero superior, tecnico, aparejador o arquitecto	4.080,00 €	111.840,00 €	3.500,00 €	84.000,00 €	1	3082,95	SI
9,80	Titulado control ambiental	4.165,00 €	39.964,00 €	3.000,00 €	28.800,00 €	2	2380,49	SI
7,20	Auxiliar topografía	2.920,00 €	21.024,00 €	2.200,00 €	15.840,00 €	7	1694,33	SI
7,20	Delineante/modelador bim	2.920,00 €	21.024,00 €	2.200,00 €	15.840,00 €	4	2144,52	SI
4,80	administrativo	2.545,00 €	12.216,00 €	2.400,00 €	11.520,00 €	2	2380,49	SI
96,00	dietas diarias	185,00 €	15.840,00 €	185,00 €	15.840,00 €			
0,00	Jornada de buzos	1.250,00 €	0,00 €	1.250,00 €	0,00 €			
12,00	medios marinos	417,50 €	5.010,00 €	417,50 €	5.010,00 €			
24,00	gastos de reprografía	83,50 €	2.004,00 €	83,50 €	2.004,00 €			
24,00	oficina y ofimática	1.250,00 €	30.000,00 €	1.250,00 €	30.000,00 €			
0,00	laboratorio	750,00 €	0,00 €	750,00 €	0,00 €			
1,00	visado	12.558,00 €	12.558,00 €	12.558,00 €	12.558,00 €			
	TOTAL		454.500,00		367.212,00			

Indica que los salarios del personal de Decode Ingeniería son muy superiores a los del convenio. Esto es debido a la elevada experiencia del personal dispuesto para la realización del contrato y que mantienen los presupuestos de licitación de los costes de las dietas diarias, jornada de buzos, medios marinos, gastos de reprografía, oficina y ofimática, laboratorio y visado de proyectos.”

ANÁLISIS

Los precios del equipo en su justificación son superiores a los que figuran en el convenio de ingeniería del año 2023. Respecto a los otros conceptos relativos a dietas diarias, jornada de buzos, medios marinos, gastos de reprografía, oficina y ofimática, laboratorio y visado de proyectos, mantiene los precios de proyecto.

Sin embargo, en su oferta presenta un equipo multidisciplinar en las Islas Baleares, contando especialmente de un equipo en las oficinas centrales en Palma de Mallorca con mayor capacidad de trabajo y que dispone de jefes de unidades especialistas en edificación e instalaciones, a su vez, servirá a todos los trabajos ubicados en la isla de Mallorca. Por otro lado, se dispone de personal y oficinas en la isla de Menorca (sirviendo a la propia isla) y en las islas Pitiusas, con oficina tanto en Ibiza como en Formentera.

A continuación, se adjunta lo que la empresa DECODE INGENIERÍA, S.L. ha presentado en el sobre B de su oferta:



Ports de Balears

Autoritat Portuària de Balears

SOBRE B. PROPUESTA SUJETA A EVALUACIÓN PREVIA. EQUIPO HUMANO.

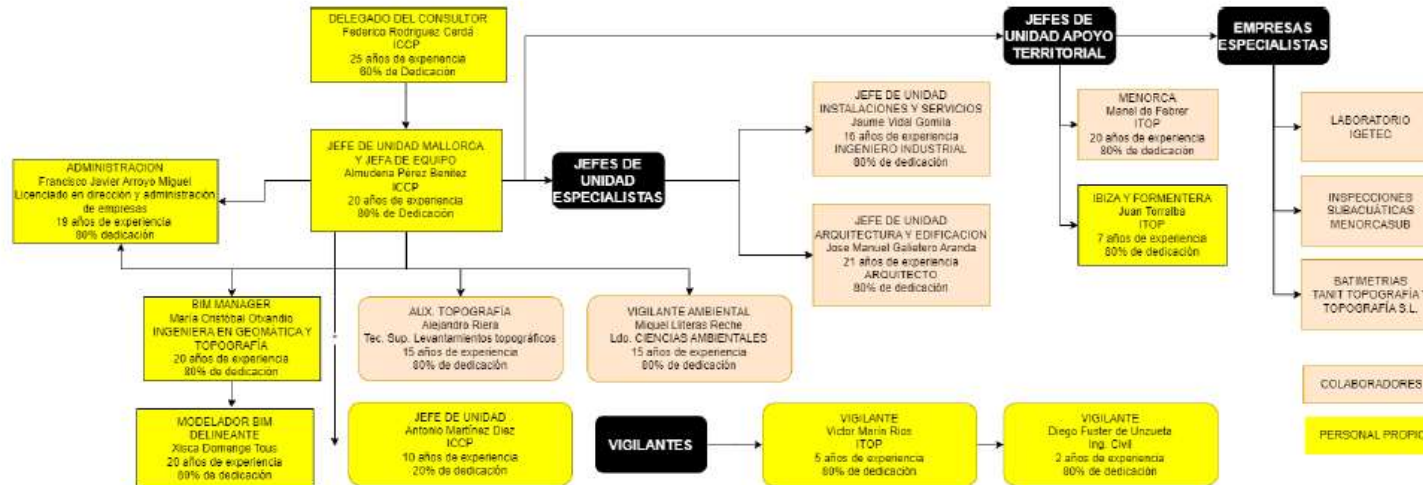

EQUIPO DE SOPORTE

ESTUDIOS AMBIENTALES Neus Llibre Reche Ldo. CIENCIAS AMBIENTALES 24 años de experiencia 10% de dedicación	TECNICO PATRIMONIAL Loreano Galindo Ldo. Geografía o Historia 15 años de experiencia 10% de dedicación	PROYECTOS MARITIMOS Sara Cebalmanos Jerez ITOP MASTER PORTUARIO 10 años de experiencia 20% de dedicación	ESPECIALISTA EN TRAZADO Javier Alonso Vicos Ingeniero topógrafo 20 años de experiencia 10% de dedicación	DIRECTOR TÉCNICO Sergi Usón Aparejador FMP 20 años de experiencia 5% de dedicación	INGENIERO DE SOFTWARE DISEÑO DE TELECOMUNICACIONES Miquel Llaneras Gayà Ingeniero de telecomunicaciones 3 años de experiencia 10% de dedicación
RESPONSABLE ESTRATEGIAS MARINAS Ana Delgado Nuñez Ldo. CIENCIAS AMBIENTALES 18 años de experiencia 10% de dedicación	ESPECIALISTA URBANISMO Y ASESORIA JURIDICA Antonio Ramis Ramos Arquitecto urbanista y abogado 30 años de experiencia 10% de dedicación	ESPECIALISTA EN SEGURIDAD Y SALUD Josa Carlos Rodríguez Ing. Icc. Minas master PRL 20 años de experiencia 5% de dedicación	INSPECTOR DE ESTRUCTURAS Clara Usón Grado Superior 3 años de experiencia 5% de dedicación	ESPECIALISTA CONSTRUCCION Carlos Rascos Ing. Civil Master en Edificación 8 años de experiencia 5% de dedicación	ESPECIALISTA EN INTELIGENCIA ARTIFICIAL Cristian Villanoya Sanchez Ing. informático master computer vision 4 años de experiencia 10% de dedicación
ESPECIALISTA EN OBRAS DE URBANIZACION María Campos Verd ICCP 7 años de experiencia 10% de dedicación	ESPECIALISTA EN HIDROLOGIA E HIDRAULICA Noemí Palomino Bustos Ing. Civil 2 años de experiencia 10% de dedicación	DESIGN MANAGER Ana García Arquitecto 8 años de experiencia 5% de dedicación	TRAFICO NAVAL Y ESPECIALISTA SECTOR NAUTICO Carmen Gandolfo Ingeniero Naval 20 años de experiencia 10% de dedicación	ESPECIALISTA CONSTRUCCION Edgar Mendez Arquitecto 8 años de experiencia 5% de dedicación	ESPECIALISTA EN INTELIGENCIA ARTIFICIAL Álvoro Chavari Ing. informático master computer vision 4 años de experiencia 10% de dedicación
ASISTENCIAS TECNICAS Ignacio Tato Colomer Aparejador 20 años de experiencia 5% de dedicación	ESPECIALISTA EN GEOLOGIA Y GEOTECNIA Eva Bernat Firas Licenciada en Geología 20 años de experiencia 5% de dedicación	PROYECTISTA EDIFICACION María del Rocío Monteiro Arquitecto 20 años de experiencia 5% de dedicación	PROYECTISTA-RENDERS Sonsolés Ariño Arquitecto 7 años de experiencia 10% de dedicación		

Imagen 1. Organigrama propuesto

Las dedicaciones mostradas son medias estimadas por DECODE en vista de la naturaleza de la Asistencia Técnica pudiendo ser superiores en caso de que ocasionalmente resulte necesario debido a una punta de trabajo, hasta el 100 % de dedicación de cada perfil.





Como se puede observar el equipo humano de su oferta es muy superior al justificado en su informe. Sin ánimo de ser exhaustivos se resume en lo siguiente:

1. EQUIPO HUMANO

- Delegado del Consultor: ICCP/Exp: 25 años/Ded: 60%.
- Jefe de unidad Mallorca y Jefe de equipo de AT: ICCP/Exp: 20 años/Ded: 80%.
- Administración: Lcd. en A.D.E/Exp: 19 años/Ded: 80%.
- Jefe de unidad de apoyo: ICCP/Exp: 10 años/Ded: 20%.
- BIM manager: I. en Geomática y Topografía/Exp: 19 años/Ded: 80%.
- Modelador BIM: Delineante/Exp: 20 años/Ded: 80%
- Auxiliar de Topografía: Téc. Sup. en levantamientos topográficos /Exp: 15 años/Ded: 80%. Colaborador exterior. Presenta carta de compromiso
- Vigilante Ambiental: Lcd. en ciencias Ambientales/ Exp: 15 años/Ded: 80%. Colaborador exterior. Presenta carta de compromiso

2. VIGILANTES

- Vigilante I: ITOP/Exp:5 años/Ded: 80%.
- Vigilante II: Ing. Civil/ Exp:2 años/Ded: 80%.

3. JEFES DE UNIDAD ESPECIALISTAS

- Jefe de unidad instalaciones y servicios: Ingeniería industrial/Exp:16 años/Ded: 80%. Colaborador exterior. Presenta carta de compromiso
- Jefe de unidad de arquitectura y edificación: Arquitecto/Exp:21 años/Ded: 80%. Colaborador exterior. Presenta carta de compromiso

4. JEFES DE APOYO UNIDAD TERRITORIAL.

- Jefe de unidad Menorca: ITOP/Exp:20 años/Ded:80%. Colaborador exterior. Presenta carta de compromiso
- Jefe de unidad Ibiza y Formentera: ITOP/Exp:7 años/Ded: 80%

5. EMPRESAS ESPECIALISTAS:

- Laboratorio: IGETEC. Colaborador exterior. Presenta carta de compromiso
- Inspecciones subacuáticas: MENORCASUB. Colaborador exterior. Presenta carta de compromiso
- Batimetrías: TANIT TOPOGRAFIA Y TOPOGRAFÍA SL. Colaborador exterior. Presenta carta de compromiso

6. EQUIPO SOPORTE: Presenta 22 perfiles de especialistas con amplia experiencia, todos ellos con su experiencia y dedicación al servicio.

Así pues, este equipo que es superior al justificado, tanto en número como en dedicación, es el que debería haber contemplado en su justificación. Por ello, a continuación, se realiza la simulación para el cálculo del coste del equipo ofertado, sin contemplar las empresas especialistas y el equipo de soporte con 22 especialistas con la dedicación correspondiente, valorándose los costes a precios de convenio sin contemplar ninguna experiencia:



Ports de Balears

Autoritat Portuària de Balears

NIVEL SALARIAL	XX CONVENIO INGENIERÍA	SALARIO CONVENIO 2023	SEGURIDAD SOCIAL			CNAE 8110		DESEMPLEO	COSTE EMPRESA	Coste mensual	Meses	DEDICACIÓN PREVISTA	IMPORTE TOTAL
			Contingencias comunes	Fogasa	Formación	INCAPACIDAD LABORAL TRANSITORIA	INCAPACIDAD PERMANENTE Y MUERTE						
			23,60%	0,20%	0,60%	0,65%	1,00%						
Delegado Consultor (ICCP/Exp: 25 años/Ded: 60%)	Nivel 1	28.026,81	6.614,33	56,05	168,16	182,17	280,27	1.541,47	36.869,27	3.072,44	24,00	60,00%	44.243,12
Jefe de unidad Mallorca y Jefe de equipo de AT (ICCP/Exp: 20 años./Ded: 80%)	Nivel 1	28.026,81	6.614,33	56,05	168,16	182,17	280,27	1.541,47	36.869,27	3.072,44	24,00	80,00%	58.990,83
administración (Lcd. en A.D.E/Exp: 19 años/Ded: 80%)	Nivel 2	21.731,71	5.128,68	43,46	130,39	141,26	217,32	1.195,24	28.588,06	2.382,34	24,00	80,00%	45.740,90
Jefe de unidad de apoyo (ICCP/Exp: 10 años/Ded: 20%)	Nivel 1	28.026,81	6.614,33	56,05	168,16	182,17	280,27	1.541,47	36.869,27	3.072,44	24,00	20,00%	14.747,71
BIM manager (I. en Geomática y Topografía/Exp: 19 años/Ded: 80%)	Nivel 2	21.731,71	5.128,68	43,46	130,39	141,26	217,32	1.195,24	28.588,06	2.382,34	24,00	80,00%	45.740,90
Modelador BIM (Delineante/Exp: 20 años/Ded: 80%)	Nivel 4	19.495,63	4.600,97	38,99	116,97	126,72	194,96	1.072,26	25.646,50	2.137,21	24,00	80,00%	41.034,40
Auxiliar topografía (Téc. Sup. en levantamientos topográficos /Exp: 15 años/Ded: 80%)	Nivel 7	15.130,29	3.570,75	30,26	90,78	98,35	151,30	832,17	19.903,90	1.658,66	24,00	80,00%	31.846,23
Vigilante Ambiental (Lcd. en ciencias Ambientales/ Exp: 15 años/Ded: 80%)	Nivel 2	21.731,71	5.128,68	43,46	130,39	141,26	217,32	1.195,24	28.588,06	2.382,34	24,00	80,00%	45.740,90
Vigilantes													
Vigilante I (ITOP/Exp:5 años/Ded: 80%)	Nivel 2	21.731,71	5.128,68	43,46	130,39	141,26	217,32	1.195,24	28.588,06	2.382,34	24,00	80,00%	45.740,90
Vigilante II (Ing. Civil/ Exp:2 años/Ded: 80%)	Nivel 2	21.731,71	5.128,68	43,46	130,39	141,26	217,32	1.195,24	28.588,06	2.382,34	24,00	80,00%	45.740,90
Jefes de unidad especialistas													
Jefe de unidad instalaciones y servicios (Ingeniería industrial/Exp:16 años/Ded: 80%)	Nivel 1	28.026,81	6.614,33	56,05	168,16	182,17	280,27	1.541,47	36.869,27	3.072,44	24,00	80,00%	58.990,83
Jefe de unidad de arquitectura y edificación (Arquitecto/Exp:21 años/Ded: 80%)	Nivel 1	28.026,81	6.614,33	56,05	168,16	182,17	280,27	1.541,47	36.869,27	3.072,44	24,00	80,00%	58.990,83
Jefes de apoyo Unidad Territorial													
Jefe de unidad Menorca (ITOP/Exp:20 años/Ded:80%)	Nivel 2	21.731,71	5.128,68	43,46	130,39	141,26	217,32	1.195,24	28.588,06	2.382,34	24,00	80,00%	45.740,90
Jefe de unidad Ibiza y Formentera (ITOP/Exp:7 años/Ded: 80%)	Nivel 2	21.731,71	5.128,68	43,46	130,39	141,26	217,32	1.195,24	28.588,06	2.382,34	24,00	80,00%	45.740,90
TOTAL COSTE												629.030,28	





Como se puede observar en el cálculo el coste del equipo ofertado, según el Convenio de Ingenierías, asciende a 629.030,28 €, muy superior a los 367.212,00 € de su justificación. Para el cálculo no se ha tenido en cuenta el coste derivado de la experiencia ni la repercusión de los 22 perfiles del equipo de soporte ofertado.

Por tanto, el licitador ha incurrido en un error grave de omisión, al no justificar debidamente los costes derivados del equipo que ofertó.

CONTINÚA LA JUSTIFICACIÓN

“Adjunta tablas comparativas con los capítulos correspondientes a: Realización de trabajos de A.T. a la D.O control de calidad y vigilancia ambiental; Realización de ensayos de contraste; Realización de batimetrías; Realización de levantamientos topográficos; Realización de inspecciones subacuáticas.”

ANÁLISIS

Realiza un desglose detallado de los costes de las diferentes partidas que figuran en el proyecto, en el que se refleja únicamente las variaciones de precios con respecto a lo que a personal se refiere, manteniendo los precios de proyecto en lo relativo a las partidas de: ensayos, batimetrías, levantamientos topográficos e inspecciones subacuáticas.

Sin embargo, como se ha constatado, el coste del equipo ofertado es muy superior al que considerado en su justificación.

CONTINÚA LA JUSTIFICACIÓN

“Adjunta el presupuesto básico para la presentación de las ofertas, el cual se presenta un comparativo entre el de licitación con el ofertado por Decode, con la justificación de costes anterior;

UDS	DESIGNACION	Presupuesto de licitación		Presupuesto de la oferta de	
		Coste unitario	Importe	Coste unitario Decode	Importe Decode
606,00	Realización de trabajos de A.T. a la D.O., Control de Calidad y Vigilancia Ambiental	750,00	454.500,00	605,96 €	367.212,00
20,00	Realización de ensayos de contraste	750,00	15.000,00	750,00 €	15.000,00
20,00	Realización de batimetrías	750,00	15.000,00	629,68 €	12.593,50
6,00	Realización de levantamientos topográficos	750,00	4.500,00	606,00 €	3.636,00
20,00	Realización de inspecciones subacuáticas	750,00	15.000,00	750,00 €	15.000,00
TOTAL EJECUCIÓN MATERIAL			504.000,00		413.441,50
	Gastos Generales	13%	65.520,00	13%	53.747,40
	Beneficio industrial	6%	30.240,00	6,15%	30.611,91
TOTAL INVERSIÓN (sin IVA)			599.760,00		497800,80

Como se puede observar en la tabla, con los costes de Decode Ingeniería, se puede mantener un 13% de gastos generales de la empresa y un beneficio industrial de 6,15% respecto al PEM ofertado por Decode Ingeniería, y superior al beneficio industrial planteado por la APB (371,90€ superior)

ANÁLISIS



Aporta cuadro comparativo del presupuesto básico de proyecto y su oferta indicando que mantiene los gastos generales reflejados en el proyecto sin justificar dicha cantidad. Por otro lado, se constata en el análisis que, el porcentaje del beneficio industrial de su justificación no es del 6.15%, si no que corresponde a algo más del 7,40%, por tanto, dispone de un incremento de algo más del 1,40 % sobre el 6% del proyecto, también sin justificación.

CONTINÚA LA JUSTIFICACIÓN

“Indica que del presente documento se puede concluir que;

- 1) Decode Ingeniería puede asumir los costes de los perfiles exigidos en el pliego (y presentados en su oferta), con la dedicación exigida.
- 2) Todos los salarios de los perfiles propuestos por Decode Ingeniería son superiores a su categoría correspondiente de la tabla salarial del año 2023 del XX CONVENIO COLECTIVO NACIONAL DE EMPRESAS DE INGENIERÍA; OFICINAS DE ESTUDIOS TÉCNICOS; INSPECCIÓN, SUPERVISIÓN Y CONTROL TÉCNICO Y DE CALIDAD, de tal forma que el coste del personal es directamente proporcional a la experiencia de los perfiles ofertados por Decode Ingeniería.
- 3) Los costes asociados de las dietas diarias, jornada de buzos, medios marinos, gastos de reprografía, oficina y ofimática, laboratorio y visado de proyectos son los mismos tenidos en cuenta en el presupuesto de licitación. Estos precios se consideran de mercado.
- 4) Con los costes asociados, se mantiene el 13% de gastos generales de la empresa, y el beneficio industrial del 6,15%.
- 5) Se aumenta el beneficio inicial planteado por la APB, pasando de 30.240,00€ a 30.611,91€.

Con todo lo anterior, Decode Ingeniería considera demostrado que con su oferta económica se puede llevar a cabo el contrato de A.T. A LA DIRECCIÓN DE OBRA, CONTROL DE CALIDAD Y VIGILANCIA AMBIENTAL EN OBRAS DEL EPIGRAFE DE OBRAS VARIAS Y MENORES DE LA APB (2023-2024) P.O. 82.22) con las exigencias del pliego y la oferta presentada.”

Conclusión a la justificación presentada por DECODE INGENIERIA S.L.

- Aunque aplica precios por encima de lo marcado en la tabla salarial asociada al convenio de ingeniería, para el año 2023, publicado en el «BOE» núm. 118, de 18 de mayo de 2023, NO refleja la totalidad del equipo incluido en su oferta. Realiza una descomposición de precios de las unidades que contempla el proyecto, justificando los costes del personal a disposición para la A.T. que no corresponde con el equipo ofertado. Incurrir en un error grave de omisión.
- Calculando los costes del equipo ofertado se puede ver que el coste es mucho mayor al considerado en justificación, teniendo en cuenta además que, no se ha tenido en cuenta el coste derivado de la experiencia ni la repercusión de los 22 perfiles del equipo de soporte ofertado.
- No es posible verificar que el porcentaje de gastos generales que considera en su presupuesto



justificativo, se limita a dar la misma cifra que figura en el presupuesto de licitación. No aporta una mínima explicación de estos gastos.

- Respecto al porcentaje del beneficio industrial, se observa que no es del 6.15%, sino que corresponde a algo más del 7,40%, por tanto, dispone de un incremento de algo más del 1,40 % sobre el 6% del proyecto, también sin justificación.
- Mantiene los precios de otros conceptos (costes asociados de las dietas diarias, jornada de buzos, medios marinos, gastos de reprografía, oficina y ofimática, laboratorio y visado de proyectos) que son los mismos tenidos en cuenta en el presupuesto de licitación, lo que no supone ningún decremento en la oferta presentada.
- Mantiene los precios de los capítulos referentes a: Realización de ensayos de contraste; Realización de batimetrías; Realización de levantamientos topográficos; Realización de inspecciones subacuáticas, lo que no supone ningún decremento añadido en la oferta presentada.

Estudiadas y analizadas las argumentaciones expuestas por la empresa DECODE INGENIERÍA, S.L., la comisión técnica considera que, al **NO** aportarse un desglose completo y exhaustivo de los costes teniendo en cuenta **TODOS** los medios personales y técnicos establecidos en su oferta, **NO** pueden comprobarse **TODOS** los costes derivados de la propuesta económica. Por todo ello y en consecuencia,

LA COMISIÓN ACUERDA

Que **NO** ha quedado demostrado que los trabajos, con los medios reflejados en su oferta, se puedan llevar a cabo por el precio ofertado.

En Palma, 9 de agosto de 2023

El Jefe de División de Proyectos y Obras

D. José Bascuñana Pastor

El Jefe de Departamento de
Desarrollo de Infraestructuras

D. Víctor Darder Gallardo

El Jefe del Área de Planificación e
Infraestructuras

D. Antonio Ginard López